



แผนพัฒนาจังหวัดภูเก็ต

(ปี พ.ศ. 2566 – 2570)

สำนักงานจังหวัดภูเก็ต

กลุ่มงานยุทธศาสตร์และข้อมูลเพื่อการพัฒนาจังหวัด



โทรศัพท์/โทรสาร 0 7621 1366

สื่อสาร มท. 67864

สารบัญ

เรื่อง	หน้า
บทสรุปผู้บริหาร	1
ความสอดคล้องกับแผน 3 ระดับ ตามนัยยะของมติคณะรัฐมนตรี เมื่อวันที่ 4 ธันวาคม 2560 และ สรุปสาระสำคัญของแผนพัฒนาจังหวัดภูเก็ต พ.ศ.2566 – 2570	2
สาระสำคัญแผนพัฒนาจังหวัด (พ.ศ. 2566 – 2570)	
ส่วนที่ 1 ข้อมูลเพื่อการพัฒนา	
1.1 ข้อมูลพื้นฐานทางกายภาพ	15
1.2 ข้อมูลเชิงเปรียบเทียบ	27
ด้านเศรษฐกิจ	27
ด้านสังคมและความมั่นคง	42
ด้านทรัพยากรธรรมชาติและสิ่งแวดล้อม	66
1.3 ประเด็นปัญหาและความต้องการเชิงพื้นที่	100
1.4 ผลการพัฒนาและแก้ไขปัญหาจังหวัดในช่วงที่ผ่านมา	132
ส่วนที่ 2 ประเด็นการพัฒนา	
2.1 บทวิเคราะห์	146
2.2 เป้าหมายการพัฒนาจังหวัด	274
2.3 ตัวชี้วัดความสำเร็จตามเป้าหมายการพัฒนาจังหวัด	275
2.4 ประเด็นการพัฒนาของจังหวัด	277
ประเด็นการพัฒนาของจังหวัดที่ 1	279
ประเด็นการพัฒนาของจังหวัดที่ 2	294
ประเด็นการพัฒนาของจังหวัดที่ 3	309
2.5 แผนงานและโครงการสำคัญ	317
แบบฟอร์มสรุปแผนงานและโครงการสำคัญของจังหวัด (พ.ศ. 2566 - 2570)	317
ประเด็นการพัฒนาที่ 1	319
แผนงานที่ 1	319
แผนงานที่ 2	333
แผนงานที่ 3	335
แผนงานที่ 4	336
แผนงานที่ 5	337
ประเด็นการพัฒนาที่ 2	341
แผนงานที่ 6	341

สารบัญ (ต่อ)

เรื่อง	หน้า
แผนงานที่ 7	348
แผนงานที่ 8	353
ประเด็นการพัฒนาที่ 3	362
แผนงานที่ 9	362
แผนงานที่ 10	372
ภาคผนวก	
ภาคผนวก ก	528

บทสรุปผู้บริหาร

จังหวัดภูเก็ตเป็นจังหวัดหนึ่งของประเทศไทยมีพื้นที่ 543.031 ตารางกิโลเมตร หรือประมาณ 339,396.25 ไร่ มีเกาะบริวาร 32 เกาะ ตั้งอยู่ในภาคใต้ฝั่งตะวันตก อยู่ในทะเลอันดามัน มีการปกครองเป็น 3 อำเภอ เป็นจังหวัดที่มีรายได้จากการท่องเที่ยวเป็นลำดับ 2 ของประเทศรองจากกรุงเทพมหานคร โดยช่วงก่อนเกิดสถานการณ์การแพร่ระบาดของโรคติดเชื้อไวรัสโคโรนา 2019 (COVID - 19) ในปี พ.ศ. 2562 จังหวัดภูเก็ตมีนักท่องเที่ยวถึง 14,576,466 คน สร้างรายได้ 422,891 ล้านบาท โดยรายได้ส่วนใหญ่ของจังหวัดภูเก็ตถึงร้อยละ 97 เป็นรายได้ที่มาจากภาคการท่องเที่ยวและบริการ หลังจากเกิดการแพร่ระบาดของโรคติดเชื้อไวรัสโคโรนา 2019 (COVID - 19) เศรษฐกิจของจังหวัดภูเก็ตได้รับผลกระทบเป็นอย่างมากสาเหตุหลัก คือ ในหลายปีที่ผ่านมาเศรษฐกิจและรายได้ของจังหวัดภูเก็ตพึ่งพิงการท่องเที่ยวเป็นสำคัญ เมื่อมีปัจจัยกระทบเกี่ยวกับการท่องเที่ยวจึงมีผลต่อวิกฤตทางเศรษฐกิจของจังหวัดภูเก็ตเป็นอย่างมาก

แผนพัฒนาจังหวัดภูเก็ต พ.ศ. 2566 - 2570 เป็นแผนที่ได้จัดทำขึ้นโดยมีจุดมุ่งหมายที่จะเป็นแผนชี้นำการพัฒนาของจังหวัดภูเก็ต ให้มีเศรษฐกิจหลายสาขามากขึ้นกว่าเดิมที่มีการพึ่งพิงการท่องเที่ยวกระแสหลักเพียงอย่างเดียว ทั้งนี้เพื่อเป็นการแก้ไขจุดอ่อนทางเศรษฐกิจและเป็นการแก้ไขปัญหาของการพัฒนาในระยะยาวด้วย เช่น การสร้างมูลค่าเพิ่มจากการเป็นเมืองสร้างสรรค์ทางอาหารของโลก (City of Gastronomy), การเป็นศูนย์กลางของการท่องเที่ยวเชิงสุขภาพและการแพทย์ (Medical Hub), การท่องเที่ยวเชิงกีฬา (Sport Tourism), การเป็นศูนย์กลางการศึกษานานาชาติ (International Education Hub) การเป็นเมืองที่สร้างมูลค่าเพิ่มจากดิจิทัลเทคโนโลยี (Smart City) การเป็นเมืองศูนย์กลางของการท่องเที่ยวทางทะเล (Marina Hub) และเป็นศูนย์กลางของการแปรรูปและค้าขายปลาทูน่าในภูมิภาคอาเซียน นอกจากนี้จังหวัดภูเก็ตยังสามารถสร้างมูลค่าเพิ่มได้จากการเป็นเมือง MICE City ด้วย

ที่สำคัญสาระสำคัญของแผนพัฒนาฉบับนี้ยังเป็นการดำเนินการพัฒนาทั้งฐานบนและฐานราก โดยการพัฒนาการแปรรูปภาคเกษตรที่สร้างมูลค่าและพัฒนาการท่องเที่ยวชุมชนซึ่งเป็นเรื่องของการลดความเหลื่อมล้ำในระดับฐานราก และขณะเดียวกันก็ให้ความสำคัญกับความมั่นคงและการพัฒนาคนในทุกระดับ สำหรับเป้าหมายของการพัฒนาของจังหวัดภูเก็ต พ.ศ. 2566 - 2570 คือ “ศูนย์กลางการท่องเที่ยว การศึกษา นวัตกรรมบริการในระดับมาตรฐานนานาชาติ และการพัฒนาที่ยั่งยืน” (A hub of international standard for sustainable development of tourism, education, and innovation in service providing)

โดยแผนฉบับนี้มีประเด็นการพัฒนา 3 ประเด็น คือ

- 1) การพัฒนาสู่เมืองเศรษฐกิจที่ขับเคลื่อนด้วยนวัตกรรม และบริการมูลค่าสูงระดับนานาชาติ (Value based economy and high value service)
- 2) การพัฒนาเมืองเพื่อรองรับการเติบโตที่ทันสมัย และเป็นมิตรกับสิ่งแวดล้อม
- 3) การพัฒนาคน ชุมชน สังคม บริการรัฐ และการจัดการความมั่นคง ความปลอดภัย และความสงบเรียบร้อย (Human resource, Social development and Security Management)

ทั้งนี้ แผนฉบับนี้มีแนวทางการพัฒนาที่ครอบคลุมแนวคิดการพัฒนาเศรษฐกิจในหลายสาขามากขึ้นไม่พึ่งพิงเพียงการท่องเที่ยวกระแสหลักเพียงอย่างเดียว และเป็นแนวทางการพัฒนาที่เอื้อประโยชน์ต่อกลุ่มคนทุกกลุ่มทั้งฐานบนและฐานรากในขณะเดียวกันก็มีมุมมองที่มิติของความมั่นคง เศรษฐกิจ และการพัฒนาทรัพยากรมนุษย์ สิ่งแวดล้อม และการบริหารจัดการภาครัฐ เพื่อให้มีประสิทธิภาพมากขึ้น โดยแนวทางการพัฒนาทั้งหมดประกอบด้วย 16 แนวทาง และจะครอบคลุมการบริหารจัดการเมืองในทุกมิติ

หลังจากเสร็จสิ้นแผนพัฒนาจังหวัดฉบับนี้แล้ว คาดว่าเศรษฐกิจและการพัฒนาของจังหวัดภูเก็ตจะมีการกระจายตัวลดความเหลื่อมล้ำและมีพื้นฐานที่มีความแข็งแกร่งมากกว่าในยุคการระบาดของ COVID - 19 และที่ผ่านมา

ความสอดคล้องกับแผน 3 ระดับ ตามนโยบายของมติคณะรัฐมนตรี เมื่อวันที่ 4 ธันวาคม 2560 และสรุปสาระสำคัญของแผนพัฒนาจังหวัดภูเก็ต พ.ศ.2566 - 2570

<p>แผนระดับ 1</p>	<p>ยุทธศาสตร์ชาติที่ 1 ด้านความมั่นคง</p> <ul style="list-style-type: none"> ● เป้าหมาย - การบริหารจัดการความมั่นคงมีผลสำเร็จที่เป็นรูปธรรมอย่างมีประสิทธิภาพ ● ประเด็น - การพัฒนากลไกการบริหารจัดการความมั่นคงแบบองค์รวม 	<p>ยุทธศาสตร์ชาติที่ 2 ด้านการสร้าง ความสามารถ ในการแข่งขัน</p> <ul style="list-style-type: none"> ● เป้าหมาย - ประเทศไทยมีขีดความสามารถในการแข่งขันสูงขึ้น ● ประเด็น - การเกษตรสร้างมูลค่า - อุตสาหกรรมและบริการแห่งอนาคต - สร้างความหลากหลายด้านการท่องเที่ยว 	<p>ยุทธศาสตร์ชาติที่ 3 ด้านการพัฒนา และ เสริมสร้างศักยภาพ มนุษย์</p> <ul style="list-style-type: none"> ● เป้าหมาย - สังคมไทยมีสภาพแวดล้อมที่เอื้อและสนับสนุนต่อการพัฒนาคนตลอดช่วงชีวิต ● ประเด็น - การเสริมสร้างให้คนไทยมีสุขภาวะที่ดี - การพัฒนาศักยภาพคนตลอดช่วงชีวิต - การปรับเปลี่ยนค่านิยมและวัฒนธรรม 	<p>ยุทธศาสตร์ชาติที่ 4 การสร้างโอกาส และ ความเสมอภาค ทางสังคม</p> <ul style="list-style-type: none"> ● เป้าหมาย - สร้างความเป็นธรรมและลดความเหลื่อมล้ำ - เพิ่มขีดความสามารถให้ชุมชนท้องถิ่น ● ประเด็น - ลดความเหลื่อมล้ำสร้างความเป็นธรรม - เสริมสร้างพลังทางสังคม เพิ่มขีดความสามารถให้กับชุมชนท้องถิ่น 	<p>ยุทธศาสตร์ชาติที่ 5 ด้านการสร้างการเติบโต บนคุณภาพชีวิตที่เป็น มิตรกับสิ่งแวดล้อม</p> <ul style="list-style-type: none"> ● เป้าหมาย - อนุรักษ์ทรัพยากรธรรมชาติและสิ่งแวดล้อมให้คนรุ่นต่อไปได้ใช้อย่างยั่งยืน ● ประเด็น - สร้างการเติบโตอย่างยั่งยืนบนสังคมเศรษฐกิจสีเขียว/ภาคทะเล - พัฒนาความมั่นคงของน้ำ พลังงาน และเกษตรที่เป็นมิตรกับสิ่งแวดล้อม 	<p>ยุทธศาสตร์ชาติที่ 6 ด้านการปรับสมดุล และพัฒนาระบบ การบริหารจัดการ ภาครัฐ</p> <ul style="list-style-type: none"> ● เป้าหมาย - ภาครัฐมีการทำงานมุ่งผลสัมฤทธิ์และพร้อมปรับตัวทันต่อการเปลี่ยนแปลง ● ประเด็น - ภาครัฐมีความทันสมัย ประเด็นย่อย - ภาครัฐมีการปรับโครงสร้างการบริหารการบูรณาการ เพื่อให้การบริหารสามารถสำเร็จภายในพื้นที่
--------------------------	--	--	--	---	--	--

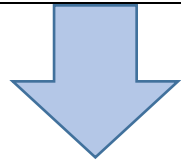

<p>แผนระดับ 2</p>	<p>แผนแม่บทภายใต้ยุทธศาสตร์ชาติ ประเด็น (หลัก) 5 การท่องเที่ยว</p> <ul style="list-style-type: none"> ● เป้าหมายประเด็นของแผนแม่บท <ul style="list-style-type: none"> - ความสามารถทางการแข่งขันด้าน การท่องเที่ยวของประเทศไทยดีขึ้น ● แผนย่อยของแผนแม่บท <ul style="list-style-type: none"> - <u>การท่องเที่ยวเชิงสร้างสรรค์และ วัฒนธรรม</u> <ul style="list-style-type: none"> - <u>เป้าหมาย</u> <ol style="list-style-type: none"> 1. รายได้จากการท่องเที่ยวเชิงสร้างสรรค์ และวัฒนธรรมเพิ่มขึ้น 2. เมืองและชุมชนที่มีศักยภาพด้านการท่องเที่ยวเชิงสร้างสรรค์และ วัฒนธรรมเพิ่มขึ้น - <u>การท่องเที่ยวเชิงธุรกิจ</u> - <u>เป้าหมาย</u> <ol style="list-style-type: none"> 1. การเป็นจุดหมายปลายทาง ในการจัดประชุมนานาชาติของไทย 	<p>แผนแม่บทภายใต้ยุทธศาสตร์ชาติ ประเด็นรอง 15 พลังทางสังคม</p> <ul style="list-style-type: none"> ● เป้าหมายประเด็นของแผนแม่บท <ul style="list-style-type: none"> - ทุกภาคส่วนมีส่วนร่วม ในการพัฒนาสังคมเพิ่มขึ้น ● แผนย่อยของแผนแม่บท <ol style="list-style-type: none"> 1. การเสริมสร้างทุนทางสังคม <ul style="list-style-type: none"> - <u>เป้าหมายแผนย่อย</u> <ol style="list-style-type: none"> 1.1) ภาวการณ์พัฒนามีบทบาทใน การพัฒนาสังคมมากขึ้นอย่างต่อเนื่อง - <u>แนวทางการพัฒนา</u> <ol style="list-style-type: none"> 1.2) เพิ่มขีดความสามารถของ ชุมชนท้องถิ่นในการพัฒนาการ พึ่งตนเอง และการจัดการตนเอง 	<p>แผนการปฏิรูปประเทศ ด้านเศรษฐกิจ</p> <ul style="list-style-type: none"> ● เรื่องการเพิ่มความสามารถใน การแข่งขันของประเทศ ● เรื่องความเท่าเทียม และการ เติบโตอย่างมีส่วนร่วม ● เรื่องการปฏิรูปกระบวนการและ ระบบสถาบันทางเศรษฐกิจ <p>แผนการปฏิรูปประเทศ ด้านการบริหารราชการแผ่นดิน</p> <ul style="list-style-type: none"> ● ปรับเปลี่ยนรูปแบบการ บริหารงาน และการบริการ ภาครัฐไปสู่ระบบดิจิทัล ● จัดโครงสร้างองค์กร และ ระบบงานภาครัฐให้มีความยืดหยุ่นคล่องตัว และเปลี่ยนแปลงได้ ตามสถานการณ์ 	<p>แผนพัฒนาเศรษฐกิจและสังคม แห่งชาติ ฉบับที่ 13</p> <ul style="list-style-type: none"> ● เศรษฐกิจมูลค่าสูงที่เป็น มิตรต่อสิ่งแวดล้อม <ul style="list-style-type: none"> - ไทยเป็นประเทศชั้นนำ ด้านสินค้าเกษตร และเกษตร แปรรูปมูลค่าสูง - ไทยเป็นจุดหมายของการท่องเที่ยว ที่เน้นคุณค่าและความยั่งยืน - ไทยเป็นศูนย์กลางทางการแพทย์ และสุขภาพมูลค่าสูง - ไทยเป็นประตูการค้า การลงทุน และจุดยุทธศาสตร์ ทางโลจิสติกส์สำคัญของภูมิภาค - ไทยเป็นฐานการผลิต อิเล็กทรอนิกส์อัจฉริยะ และ บริการดิจิทัลของอาเซียน ● สังคมแห่งโอกาส และ ความเสมอภาค <ul style="list-style-type: none"> - ไทยมี SMEs ที่เข้มแข็ง มีศักยภาพสูง และสามารถ
--------------------------	--	--	--	--



	<p>- การท่องเที่ยวเชิงสุขภาพความงาม และการแพทย์</p> <p>- เป้าหมาย</p> <p>1. รายได้จากการท่องเที่ยวเชิงสุขภาพความงาม และการแพทย์มีมากขึ้น</p> <p>แนวทางการพัฒนา</p> <p>1. ส่งเสริมการประชุม และกิจกรรมของเมือง MICE City</p> <p>2. ส่งเสริมกิจกรรม City of Gastronomy และการท่องเที่ยวชุมชนให้มากขึ้น</p> <p>3. ส่งเสริมการพัฒนาศักยภาพของการเป็น Medical Hub ของภูมิภาค</p>			<p>แข่งขันได้</p> <ul style="list-style-type: none">- ไทยมีพื้นที่และเมืองหลักของภูมิภาคที่มีความเจริญทางเศรษฐกิจทันสมัย และน่าอยู่- ไทยมีความยากจนข้ามรุ่นลดลง และคนไทยทุกคนมีความคุ้มครองทางสังคมที่เพียงพอเหมาะสม <ul style="list-style-type: none">● วิถีชีวิตที่ยั่งยืน- ไทยมีเศรษฐกิจหมุนเวียนและสังคมคาร์บอนต่ำ- ไทยสามารถลดความเสี่ยงจากผลกระทบจากภัยธรรมชาติ และการเปลี่ยนแปลงสภาพภูมิอากาศ <ul style="list-style-type: none">● ปัจจัยสนับสนุนการพลิกโฉมประเทศ- ไทยมีกำลังคนสมรรถนะสูงมุ่งเรียนรู้อย่างต่อเนื่องตบโจทย์การพัฒนาแห่งอนาคต- ไทยมีภาครัฐที่มีสมรรถนะสูง
--	---	--	--	--

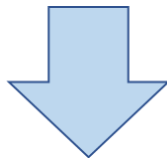

แผนระดับ 3	<p>แผนพัฒนาภาคใต้</p> <p>ยุทธศาสตร์ที่ 1 พัฒนาการท่องเที่ยวของภาคให้เป็นแหล่งท่องเที่ยวคุณภาพชั้นนำของโลก</p> <p>ยุทธศาสตร์ที่ 2 พัฒนาการผลิตสินค้าเกษตรหลักของภาค และสร้างความเข้มแข็งสถาบันเกษตรกร</p> <p>ยุทธศาสตร์ที่ 3 พัฒนาโครงสร้างพื้นฐานสนับสนุนการท่องเที่ยว การพัฒนาเขตอุตสาหกรรม และการเชื่อมโยงการค้าโลก</p> <p>ยุทธศาสตร์ที่ 4 อนุรักษ์ ป่าไม้ และบริหารจัดการทรัพยากรธรรมชาติ และสิ่งแวดล้อมอย่างเป็นระบบ เพื่อเป็นฐานการพัฒนาที่ยั่งยืน</p> <p>ยุทธศาสตร์ที่ 5 พัฒนาพื้นที่ระเบียงเศรษฐกิจภาคใต้อย่างยั่งยืน</p>
-------------------	---

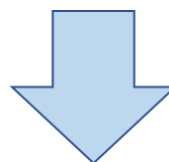

<p>สาระสำคัญของแผนพัฒนาจังหวัด</p>	<p>เป้าหมายการพัฒนาจังหวัด</p> <p>“ศูนย์กลางการท่องเที่ยว การศึกษา นวัตกรรมบริการ ในระดับมาตรฐานนานาชาติ และการพัฒนาที่ยั่งยืน”</p> <p>(A hub of International standard for Sustainable development of Tourism, education, and innovation in service providing)</p>	<p>ตัวชี้วัดความสำเร็จตามเป้าหมายการพัฒนาจังหวัด</p> <ol style="list-style-type: none"> จำนวนรายได้จากการท่องเที่ยวเพิ่มขึ้นจากปีฐาน (ร้อยละ 20) จำนวนรายได้จากการพัฒนาสินค้าเกษตรที่มีศักยภาพของจังหวัดเพิ่มขึ้น (ร้อยละ 4) จำนวนรายได้จากการจำหน่ายผลิตภัณฑ์ OTOP เพื่อการท่องเที่ยวเพิ่มขึ้น (ร้อยละ 5/ปี) ความพึงพอใจในด้านความปลอดภัยในชีวิตของประชาชน (ร้อยละ 80) จำนวนชายหาดที่มีการจัดระเบียบแล้วไม่ถูกบุกรุก (ร้อยละ 100)
---	--	--

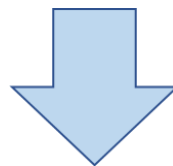

ประเด็นการพัฒนา จังหวัด	การพัฒนาสู่เมืองเศรษฐกิจที่ขับเคลื่อนด้วยนวัตกรรม และบริการมูลค่าสูงระดับนานาชาติ (Value based economy and high value services)	การพัฒนาเมืองเพื่อรองรับการเติบโตที่ทันสมัย และเป็นมิตรกับสิ่งแวดล้อม	การพัฒนาคน ชุมชน สังคม บริการรัฐ และการจัดการความมั่นคง ความปลอดภัย และความสงบเรียบร้อย (Human Resource, social development and security management)
------------------------------------	---	---	--

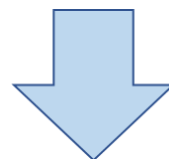

แผนงาน	<ol style="list-style-type: none"> 1. แผนงานการพัฒนาอุตสาหกรรม การท่องเที่ยวระดับโลก 2. แผนงานขับเคลื่อนสินค้าเกษตรที่มีศักยภาพในการแข่งขันของจังหวัดภูเก็ต 3. แผนงานขับเคลื่อนศูนย์กลางการจัดการศึกษานานาชาติ และเมืองบริการทางการแพทย์นานาชาติ 4. แผนงานพัฒนาและส่งเสริมอุตสาหกรรม การท่องเที่ยวทางทะเล เพื่อให้ภูเก็ต 	<ol style="list-style-type: none"> 1. แผนงานพัฒนาโครงข่ายระบบการคมนาคม และโลจิสติกส์ทางทะเล - ทางบก 2. แผนงานภูเก็ตเมืองน่าอยู่ทันสมัยยั่งยืน 3. แผนงานภูเก็ตเกาะสะอาด และเป็นมิตรกับสิ่งแวดล้อม (Phuket Clean and green Island) 	<ol style="list-style-type: none"> 1. แผนงานพัฒนาคนภูเก็ต เป็นคนคุณภาพ เพื่อชุมชนมั่นคง มั่งคั่ง สู้การสร้างสังคมอนาคตอย่างยั่งยืน 2. แผนงานภูเก็ตเมืองแห่งความสงบเรียบร้อย และปลอดภัย (Phuket Safety City) 3. แผนงานการยกระดับ และพัฒนาภูเก็ต เพื่อให้มีการบริหารที่มีความคล่องตัว และเกิดประสิทธิภาพสูงสุด
---------------	--	---	---

เป็นเมืองท่องเที่ยวระดับโลก 5. แผนงานพัฒนาภูเก็ตให้เป็นเมือง Smart City ที่มีความทันสมัย และสร้างมูลค่าเพิ่มทางเศรษฐกิจ		
--	--	--

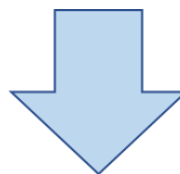

โครงการสำคัญ	ยุทธศาสตร์ที่ 1 - โครงการปรับปรุงภูมิทัศน์ริมคลองบางใหญ่ เพื่อสนับสนุนการท่องเที่ยวชุมชน - โครงการพัฒนาสวนสาธารณะริมคลองท่าแครงเพื่อการท่องเที่ยว - โครงการติดตั้งระบบควบคุมและแจ้งเตือนไฟฟ้าส่องสว่างอัจฉริยะ เพื่อเพิ่มประสิทธิภาพในการบริหารจัดการระบบไฟฟ้าส่องสว่างสาธารณะตามเส้นทางสายรองสู่แหล่งท่องเที่ยวจังหวัดภูเก็ต - โครงการติดตั้งป้ายแบบปรับเปลี่ยนข้อความอัจฉริยะ (IVMS) พร้อมระบบเก็บข้อมูลปริมาณจราจร จังหวัดภูเก็ต - โครงการติดตั้งระบบควบคุม และเพิ่ม	ยุทธศาสตร์ที่ 2 - โครงการพัฒนาโครงสร้างพื้นฐานริมคลองบางใหญ่ เพื่อการบริหารจัดการน้ำภายในพื้นที่ชุมชน - โครงการพัฒนาเส้นทางริมคลองบางใหญ่ เพื่อเสริมสร้างศักยภาพการพัฒนาพื้นที่ชุมชน - โครงการยกระดับด้านวิศวกรรมความปลอดภัยในถนนสายหลัก และสายรองเพื่อส่งเสริมการเดินทางท่องเที่ยวเชิงคุณภาพจังหวัดภูเก็ต - โครงการปรับปรุงถนน และระบบสาธารณูปโภค ถนนสายบ้านบางโจ – บ้านยา ต.ศรีสุนทร อ.ถลาง จ.ภูเก็ต - โครงการแก้ไขคันทางทรุดตัว ถนนสาย รก.4005 แยกทางหลวงหมายเลข 4027 –	ยุทธศาสตร์ที่ 3 - โครงการรักษาภูเก็ต - โครงการขับเคลื่อนการดำเนินงานป้องกันและแก้ไขปัญหาเสพติดในกลุ่มเยาวชน ด้วยกิจกรรม TO BE NUMBER ONE จังหวัดภูเก็ต - โครงการพัฒนา และยกระดับการท่องเที่ยวโดยชุมชนจังหวัดภูเก็ต - โครงการพัฒนา ต่อยอด สร้างนวัตกรรมผลิตภัณฑ์ชุมชนสู่อัตลักษณ์ภูเก็ต - โครงการพัฒนาศักยภาพกองทุนแม่ของแผ่นดินสู่กองทุนธรรมมาภิบาล - โครงการเสริมสร้างเศรษฐกิจฐานราก พืชพื้นเด็ก และเยาวชนภูเก็ต
---------------------	---	--	--

	<p>ประสิทธิภาพการจราจรเชื่อมโยงการเดินทางบนถนนสายรองเพื่อลดเวลาเดินทาง และอุบัติเหตุจังหวัดภูเก็ต</p> <ul style="list-style-type: none">- โครงการส่งเสริมความร่วมมือ และการประชุมภายใต้ ITOP FORUM และความร่วมมือภายใต้กรอบพันธสัญญาบ้านพี่เมืองน้องใน ASEAN+3- โครงการพัฒนาระบบเฝ้าระวังความปลอดภัยด้านอาหารในแหล่งท่องเที่ยวจังหวัดภูเก็ต- โครงการพัฒนาศักยภาพการดูแลผู้ป่วยอุบัติเหตุใหม่ อุบัติซ้ำ วิถีใหม่- โครงการส่งเสริม และพัฒนาการผลิตสินค้าเกษตร ผลิตภัณฑ์ให้มีศักยภาพในการแข่งขัน และสนับสนุนการท่องเที่ยวจังหวัดภูเก็ต- โครงการ Phuket See Sports- โครงการยกระดับศักยภาพความปลอดภัยด้านการท่องเที่ยวทางทะเลจังหวัดภูเก็ต- โครงการพัฒนาศักยภาพการประมงสนับสนุนการท่องเที่ยว- โครงการพัฒนาศักยภาพอาสาสมัครช่วยเหลือผู้ประสบภัย และค้นหาใต้น้ำ- โครงการส่งเสริมและประชาสัมพันธ์	<p>บ้านพารา อ.ถลาง จ.ภูเก็ต</p> <ul style="list-style-type: none">- โครงการปรับปรุงถนนและระบบสาธารณูปโภค ถนนสาย ภก.4055 สาย ก. ผังเมืองรวม ชุมชนป่าตอง – ชุมชนกะรน อ.กะทู้ จ.ภูเก็ต- โครงการตรวจติดตามผลการปฏิบัติตามมาตรการที่กำหนดไว้ในรายงานการประเมินผลกระทบสิ่งแวดล้อม- โครงการป้องกันและปราบปรามการบุกรุกทำลายทรัพยากรป่าไม้- โครงการอนุรักษ์พันธุกรรมพืชอันเนื่องมาจากพระราชดำริ สมเด็จพระเทพรัตนราชสุดาฯ สยามบรมราชกุมารี- โครงการงานปรับปรุงพิพิธภัณฑ์ธรรมชาติวิทยาพืชและสัตว์ทะเล- โครงการเพิ่มประสิทธิภาพงานระบบฐานข้อมูลสิ่งมีชีวิตทางทะเล- โครงการพัฒนาเครือข่ายการเรียนรู้สวนพฤกษศาสตร์โรงเรียนจังหวัดภูเก็ต- โครงการอนุรักษ์พันธุกรรมพืช ทรัพยากรธรรมชาติและสิ่งแวดล้อมจังหวัดภูเก็ต- โครงการก่อสร้างเขื่อนกันดินคลองท่าเรือ –	<ul style="list-style-type: none">- โครงการป้องกัน และแก้ไขปัญหาเสพติดจังหวัดภูเก็ต- โครงการส่งเสริมการท่องเที่ยววัฒนธรรมวิถีถิ่นภูเก็ต- โครงการพัฒนาศักยภาพบุคลากรพร้อมรับมือการท่องเที่ยววิถีใหม่- โครงการส่งเสริมการเลี้ยงไก่ไข่ในโรงเรียนประถมต้นแบบ- โครงการอาสาสมัครแรงงาน และเครือข่ายอาสาสมัครแรงงานต้านภัยยาเสพติด- โครงการพัฒนาเพื่อเรียนรู้สู่สังคม- โครงการฝึกอบรมวิชาชีพให้แก่ผู้ต้องขังคดียาเสพติดในเรือนจำจังหวัดภูเก็ต ประจำปีงบประมาณ พ.ศ. 2566- โครงการสถานศึกษาสีขาวปลอดภัยเสพติดและอบายมุขตามพระบรมราโชบายด้านการศึกษาของพระบาทสมเด็จพระเจ้าอยู่หัว รัชกาลที่ 10 เพื่อการพัฒนาที่ยั่งยืน (SDGs) ของสถานศึกษาในพื้นที่จังหวัดภูเก็ต- โครงการการพัฒนา และเสริมสร้างศักยภาพคนไทยตอบสนองต่อการเปลี่ยนแปลงในศตวรรษที่ 21 โดยศูนย์ความเป็นเลิศ
--	---	---	--

	<p>ตราสัญลักษณ์ผลิตภัณฑ์จังหวัดภูเก็ต (PHUKET BRAND)</p> <ul style="list-style-type: none"> - โครงการส่งเสริม และยกระดับเชื่อมโยงการค้าจังหวัดภูเก็ต - โครงการส่งเสริมพัฒนาภาคีการประชาสัมพันธ์ และสร้างการรับรู้ผลิตภัณฑ์ OTOP เพื่อส่งเสริมการท่องเที่ยว - โครงการพัฒนาศักยภาพการผลิต และการตลาดแพะนม แพะเนื้อ เพื่อการฟื้นฟูเศรษฐกิจท้องถิ่นและชุมชนจังหวัดภูเก็ต - โครงการพัฒนาขีดความสามารถในการแข่งขันของอุตสาหกรรมแปรรูปการเกษตรในจังหวัดภูเก็ต - โครงการยกระดับผลิตภัณฑ์ OTOP สู่มตรฐานอย่างยั่งยืน - โครงการศึกษาความเหมาะสมพื้นที่อุตสาหกรรมต่อเรือ และซ่อมแซมเรือ และอุตสาหกรรมที่เกี่ยวข้องเพื่อสนับสนุนการท่องเที่ยว โดยการมีส่วนร่วมของผู้มีส่วนได้ส่วนเสีย ตำบลไม้ขาว อำเภอถลาง จังหวัดภูเก็ต - โครงการประชาสัมพันธ์ส่งเสริมภาพลักษณ์การท่องเที่ยวจังหวัดภูเก็ตประจำปี 	<p>เกาะแก้ว หมู่ที่ 3</p> <ul style="list-style-type: none"> - โครงการก่อสร้างเขื่อนกันดินคลองบางสาต หมู่ที่ 5 - โครงการปรับปรุงฐานเขื่อนกันดินคลองบางใหญ่ - โครงการก่อสร้างระบบระบายน้ำชุมชนบ่อกรด หมู่ที่ 2 - โครงการพัฒนาเส้นทางเชื่อมโยงเข้าสู่ท่าเรือน้ำลึก และท่าเรือท่องเที่ยวอ่าวมะขาม เพิ่มประสิทธิภาพการจัดการความปลอดภัย การเดินทางเข้าสู่แหล่งท่องเที่ยวทางทะเล จังหวัดภูเก็ต - โครงการพัฒนาระบบคมนาคมทางบก รองรับการท่องเที่ยวนานาชาติที่ปลอดภัย โดยการติดตั้งระบบไฟสัญญาณจราจร บ้าย และเครื่องหมายจราจร บริเวณแหล่งท่องเที่ยวระดับนานาชาติ จังหวัดภูเก็ต - โครงการส่งเสริมเส้นทางท่องเที่ยวเชิงสร้างสรรค์ด้วยรถยนต์ขนส่งมวลชนสาธารณะ ในจังหวัดภูเก็ต - โครงการเพิ่มประสิทธิภาพการจราจร และการบริหารจัดการภาพรวมบนถนนสายหลัก และสายรองในจังหวัดภูเก็ต 	<p>ด้านนวัตกรรมจัดการเรียนรู้ มหาวิทยาลัยราชภัฏภูเก็ต</p> <ul style="list-style-type: none"> - โครงการการสร้างความเข้มแข็งวิสาหกิจชุมชน ด้วยการพัฒนารูปแบบการจัดทำบัญชีอย่างง่าย - โครงการพัฒนาสมรรถนะ และฝึกอาชีพบุคลากรในกลุ่มจังหวัดอันดามัน เพื่อรองรับภูเก็ตเมืองท่องเที่ยวระดับโลก - โครงการฝึกอบรมอาชีพ NEW SKILL ที่จำเป็นในการดำรงชีพ - โครงการอบรมวิชาชีพ เพื่อพัฒนาศักยภาพแรงงานจังหวัดภูเก็ต - โครงการส่งเสริมการท่องเที่ยวชุมชน - โครงการสานสัมพันธ์บ้านพี่บ้านน้อง และ ITOP FORUM (Inter-Islands Tourism Policy Forum) เพื่อส่งเสริมศักยภาพของภูเก็ตสู่เมืองท่องเที่ยวระดับโลก - โครงการผู้สูงอายุเมืองภูเก็ตดำเนินชีวิตอย่างมีความสุข - โครงการส่งเสริมประเพณีถือศีลกินผัก จังหวัดภูเก็ต - โครงการวัฒนธรรมสร้างสื่อสร้างสรรค์ เพื่อสังคมไทย
--	--	---	---

	<p>งบประมาณ พ.ศ. 2566</p> <ul style="list-style-type: none">- โครงการการสนับสนุนผู้ประกอบการ ให้ได้รับการรับรองมาตรฐานฮาลาล และการจัดทำฐานข้อมูล- โครงการเพิ่มความมั่นคงทางอาหาร ระดับชุมชนเมือง- โครงการศูนย์การเรียนรู้ “ครัวภูเก็ต” มุ่งสู่ความเป็นนานาชาติ- โครงการศูนย์ความเป็นเลิศเฉพาะทางด้านอุตสาหกรรมการบินนานาชาติจังหวัดภูเก็ต- โครงการพัฒนาขีดความสามารถในการแข่งขัน และการจัดทำฐานข้อมูล และระบบให้บริการสารสนเทศของอุตสาหกรรมต่อเรือ และซ่อมแซมเรือ อุตสาหกรรมที่ต่อเนื่อง เพื่อสนับสนุนการท่องเที่ยว- โครงการเพิ่มศักยภาพ และยกระดับเทคโนโลยีอุตสาหกรรมแปรรูป- โครงการพัฒนาระดับคุณภาพอาหาร และคุณภาพชีวิต เพื่อนครแห่งการท่องเที่ยวด้านอาหารเชิงสร้างสรรค์ภูเก็ต (Phuket City of Gastronomy)- โครงการการพัฒนามาตรฐานฮาลาลในมิติ	<ul style="list-style-type: none">- โครงการเพิ่มประสิทธิภาพด้านความปลอดภัย แหล่งท่องเที่ยวระดับนานาชาติจังหวัดภูเก็ต- โครงการยกระดับมาตรฐานด้านความปลอดภัย เมืองแห่งการท่องเที่ยวระดับนานาชาติ จังหวัดภูเก็ต- โครงการพัฒนาโครงสร้างพื้นฐานสู่แหล่งอารยธรรมและแหล่งท่องเที่ยวระดับนานาชาติจังหวัดภูเก็ต- โครงการพัฒนาโครงข่ายคมนาคม ด้านโครงสร้างพื้นฐานสู่แหล่งท่องเที่ยวระดับนานาชาติจังหวัดภูเก็ต- โครงการปรับปรุงเพิ่มประสิทธิภาพด้านความปลอดภัยเส้นทางเข้าสู่แหล่งท่องเที่ยวจังหวัดภูเก็ต- โครงการวางแผนการศึกษาความเหมาะสม และสำรวจออกแบบรายละเอียดพร้อมก่อสร้างสะพานเกาะมะพร้าวเพื่อพัฒนาโครงข่ายเชื่อมโยงเส้นทางคมนาคมสู่แหล่งท่องเที่ยวระดับนานาชาติจังหวัดภูเก็ต- โครงการศึกษาความเหมาะสมรถไฟฟารางเบา จังหวัดภูเก็ต (เฟส 3 ช่วงห้าแยกฉลอง-ป่าตอง)- โครงการเพิ่มประสิทธิภาพ และการพัฒนา	<ul style="list-style-type: none">- โครงการพัฒนาทักษะวิชาชีพแก่บุคลากรด้านการท่องเที่ยว และการบริการเพื่อเตรียมความพร้อมสู่ไทยแลนด์ 4.0- โครงการสร้างการรับรู้ด้านกฎหมาย ด้านการบังคับคดี และกฎหมายที่เกี่ยวข้อง ให้กับประชาชนในพื้นที่จังหวัดภูเก็ต- โครงการส่งเสริมสิทธิฯ การเผยแพร่ประชาสัมพันธ์สิทธิประโยชน์ที่ประชาชนควรรู้ ตามกฎหมาย เพื่อนำสู่มิติการคุ้มครองสิทธิฯ ให้แก่ประชาชนอย่างทั่วถึง และลดความเหลื่อมล้ำในสังคม- โครงการจัดตั้งศูนย์พัฒนาศักยภาพภาคีทุกภาค จังหวัดภูเก็ต- โครงการพัฒนาศักยภาพคน และพัฒนามาตรฐานการโรงแรม จังหวัดภูเก็ต- โครงการการเสริมสร้างสันติสุขในสังคมภูเก็ต สังคมพหุวัฒนธรรม- โครงการส่งเสริมความรู้จากครัวเรือนเรียนสู่การสร้างรั้วป้องกันอาชญากรรมในพื้นที่จังหวัดภูเก็ต- โครงการเยาวชนรุ่นใหม่ รู้เท่าทันการป้องกันอาชญากรรมทางสังคม
--	--	--	--

	<p>ต่างๆ ที่สอดคล้องกับบริบทของจังหวัดภูเก็ต และจังหวัดในฝั่งอันดามัน</p> <ul style="list-style-type: none">- โครงการจัดตั้งสถาบันเมืองสร้างสรรค์ด้านอาหารจังหวัดภูเก็ต- โครงการพัฒนามาตรฐาน และทักษะทางวิชาชีพบุคลากรด้านการท่องเที่ยวให้สามารถรองรับนักท่องเที่ยวระดับนานาชาติของจังหวัดภูเก็ต กระบี่ ตรัง พังงา และสตูล (Andaman Cluster)- โครงการส่งเสริมการท่องเที่ยวกลุ่มไมซ์จังหวัดภูเก็ต- โครงการจัดตั้งศูนย์พัฒนาศักยภาพมัคคุเทศก์อาชีพภาคใต้- โครงการปรับปรุงศาลากลางหลังเก่า และปรับปรุงภูมิทัศน์โดยรอบเป็นแหล่งท่องเที่ยวทางประวัติศาสตร์- โครงการก่อสร้างสนามกีฬากลางสะพานหิน- โครงการก่อสร้างศูนย์ประสานงานนักท่องเที่ยว และหอชมเมือง ณ หาดป่าตอง- โครงการเป็นเจ้าภาพ Phuket Specialised Expo 2028- โครงการส่งเสริมและประชาสัมพันธ์เพิ่มมูลค่า	<p>ระบบจัดการทางจราจร เพื่อความปลอดภัยทางถนนในพื้นที่จังหวัดภูเก็ต</p> <ul style="list-style-type: none">- โครงการแก้ไขปัญหาด้านคมนาคม และแก้ไขปัญหาด้านโลจิสติกส์ในพื้นที่เขตทางหลวงชนบท และทางหลวงท้องถิ่น- อำเภอเมือง อำเภอกะทู้ และอำเภอถลาง- โครงการทางพิเศษสายกะทู้ – ป่าตอง- โครงการก่อสร้างถนนแนวใหม่สายเมืองใหม่ – เกาะแก้ว- โครงการการพัฒนาท่าเรือน้ำลึกให้ได้มาตรฐานนานาชาติ- โครงการพัฒนาท่าเรือเฟอร์รี่ รองรับวงแหวนอันดามัน- โครงการเชื่อมโยงระบบไฟสัญญาณจราจรพร้อมกล้องตรวจจับความเร็ว และความปลอดภัยแบบอัจฉริยะ (Smart Road Safety) บนเส้นทางหลวงเข้าสู่เมือง และแหล่งท่องเที่ยวจังหวัดภูเก็ต (ระยะที่ 1)- โครงการปรับปรุงประสิทธิภาพสถานีสูบน้ำในเขตเทศบาลนครภูเก็ต- โครงการแสงสว่าง เพื่อความปลอดภัยในแหล่งท่องเที่ยวจังหวัดภูเก็ต	<ul style="list-style-type: none">- โครงการให้ความรู้ด้านกฎหมายแก่ผู้ประกอบการการท่องเที่ยว : เทียวภูเก็ตปลอดภัย อุ่นใจ ตลอดการท่องเที่ยว- โครงการเพิ่มประสิทธิภาพการรักษาความปลอดภัยแก่นักท่องเที่ยวทางทะเลอันดามัน- โครงการป้องกัน และแก้ไขปัญหายาเสพติด- โครงการการเฝ้าระวังธรณีพิบัติในจังหวัดภูเก็ต- โครงการพัฒนาศักยภาพการช่วยเหลือผู้ประสบภัยทางทะเล- โครงการพัฒนาประสิทธิภาพการป้องกันและบรรเทาสาธารณภัย- โครงการภูเก็ตสังคมเมืองแห่งความปลอดภัยอย่างยั่งยืน- โครงการศึกษาแนวทางการบริหารจังหวัดในรูปแบบเขตเศรษฐกิจพิเศษเพื่อให้เกิดความคล่องตัวในการบริหารจัดการ- โครงการศึกษาขีดความสามารถในการพัฒนาของจังหวัดภูเก็ต (Phuket Capacity Study)- โครงการศึกษาการจัดตั้งกองทุน เพื่อพัฒนาจังหวัดภูเก็ต (Phuket Fund)
--	--	--	---

	<p>สินค้าและบริการภายใต้ตราสัญลักษณ์ ผลิตภัณฑ์จังหวัดภูเก็ต (PHUKET BRAND)</p> <ul style="list-style-type: none">- โครงการพัฒนาศักยภาพการผลิตสินค้า เกษตร ผลิตภัณฑ์ และนวัตกรรมเกษตร ให้มี ศักยภาพในการแข่งขัน และสนับสนุนการท่องเที่ยว- โครงการระบบติดตาม และตรวจสอบ ย้อนกลับสินค้าการเกษตรที่มีศักยภาพสูง สนับสนุนการท่องเที่ยวในจังหวัดภูเก็ต- โครงการพัฒนาตลาดกลาง เพื่อค้าปลาทูน่า- โครงการพัฒนาการแปรรูปผลิตภัณฑ์ เนื้อปลาทูน่าให้เป็นสินค้า Premium เพื่อการส่งออก- โครงการการเพิ่มศักยภาพทางการตลาดของ ผลิตภัณฑ์อาหารพื้นเมืองภูเก็ต- โครงการจัดตั้งสถาบันพัฒนาบุคลากร ด้านการท่องเที่ยวนานาชาติ- โครงการศูนย์กลางการจัดการศึกษานานาชาติจังหวัดภูเก็ต (Phuket International Education Hub : PIEH)- โครงการตั้งโรงเรียนมัธยมศึกษานานาชาติ โดยสถาบันอุดมศึกษาในพื้นที่- โครงการเสริมสร้างมาตรฐานการตรวจวินิจฉัย	<ul style="list-style-type: none">- โครงการพัฒนาระบบคมนาคมทางบก รองรับการท่องเที่ยวนานาชาติที่ปลอดภัย และเพิ่มประสิทธิภาพด้านความปลอดภัย โดยการติดตั้งระบบไฟฟ้าแสงสว่าง (Hight Mast) พร้อมระบบควบคุม และระบบแจ้งเตือน อัจฉริยะ บริเวณแหล่งท่องเที่ยวระดับนานาชาติ จังหวัดภูเก็ต- โครงการพัฒนาเมือง และปรับปรุงภูมิทัศน์ เพื่อการท่องเที่ยวเชิงอนุรักษ์ในเขตเทศบาล นครภูเก็ต- โครงการเพิ่มประสิทธิภาพการระบายน้ำ คลองบางใหญ่ เพื่อป้องกันอุทกภัยในเขตเมือง- โครงการปรับปรุงประตูปิดกั้นน้ำ (FLAP GATE) ภายในเขตเทศบาล- โครงการปรับปรุงประสิทธิภาพสถานีสูบน้ำ ภายในเขตเทศบาล- โครงการก่อสร้างระบบกำจัดสิ่งปฏิกูล- โครงการจัดตั้งศูนย์ควบคุมเฝ้าระวัง และ สั่งการระยะไกล เพื่อเพิ่มประสิทธิภาพ เมืองอัจฉริยะ อุโมงค์ทางลอดจังหวัดภูเก็ต- โครงการแก้ไขปัญหาน้ำท่วมถนนสายหลัก เชื่อมโครงข่ายคมนาคมจังหวัดภูเก็ตกับ	
--	---	--	--

	<p>โรงพยาบาลรัฐ และเอกชนจังหวัดภูเก็ต</p> <ul style="list-style-type: none">- โครงการพัฒนาระบบการแพทย์ฉุกเฉินครบวงจรเขตอันดามัน- โครงการศูนย์ปฏิบัติการรับโรคอุบัติใหม่อุบัติซ้ำ (Center of Emerging and Reemerging Infection Diseases)- โครงการศูนย์टकแต่ง และศัลยกรรมความงามระดับนานาชาติ- โครงการศูนย์นวัตกรรมเวชสำอาง และอาหารเสริมสุขภาพจากผลิตภัณฑ์ธรรมชาติ- โครงการพัฒนาศักยภาพ โรงพยาบาลวชิระภูเก็ตเป็นศูนย์กลางการให้บริการสุขภาพชั้นนำระดับภาค- โครงการ International Phuket Medical plaza- โครงการจัดตั้ง และมีการพัฒนาสถาบันการผลิตแพทย์อันดามัน- การพัฒนาเส้นทางเดินเรือวงแหวนอันดามัน- โครงการพัฒนาท่าเรือน้ำลึกอ่าวมะขาม- โครงการพัฒนาท่าเรืออ่าวฉลอง- โครงการพัฒนาท่าเรือเกาะมะพร้าว- โครงการศึกษาเส้นทางเดินเรือเพื่อสนับสนุน	<p>กลุ่มจังหวัดภาคใต้อันดามัน</p> <ul style="list-style-type: none">- โครงการนำน้ำจากคลองพังงาเพื่อผลิตน้ำประปาในจังหวัดภูเก็ต- โครงการพัฒนาอ่าวภูเก็ต เพื่อเป็นแก้มลิงขนาดใหญ่- โครงการภูเก็ตเมืองงามด้วยความสะอาด- โครงการพัฒนาอาชีพชุมชน การฟื้นฟูทรัพยากรทางทะเล และชายฝั่งอย่างยั่งยืน- โครงการปรับปรุงภูมิทัศน์ เพื่อการท่องเที่ยวเชิงสุขภาพบริเวณอ่างเก็บน้ำบางวาด- โครงการบริหารจัดการขยะและสิ่งแวดล้อมในสถานบริการสาธารณสุขจังหวัดภูเก็ต- โครงการเสริมสร้างความเข้มแข็งชุมชนชายฝั่งเพื่อรับมือผลกระทบจากการเปลี่ยนแปลงของทรัพยากรทางทะเลและระบบนิเวศทางทะเลและชายฝั่ง- โครงการภูเก็ตสวยใสไร้มลพิษ- โครงการก่อสร้างโรงบำบัด และเตาเผาขยะขององค์กรปกครองส่วนท้องถิ่น- โครงการก่อสร้างบ่อบำบัดน้ำเสียขององค์กรปกครองส่วนท้องถิ่น	
--	---	---	--

	<p>การจราจรในจังหวัดภูเก็ต</p> <ul style="list-style-type: none"> - โครงการจัดตั้งด่านตรวจทางน้ำ เพื่อพัฒนาให้เหมือนด่านท่าอากาศยาน และการตรวจคนเข้าเมือง - โครงการขุดลอกร่องน้ำทางเรือในจังหวัดภูเก็ต - โครงการส่งเสริมและพัฒนามารีน่าชุมชน - โครงการ Smart Education for the 21th - โครงการพัฒนา Digital เพื่อความมั่นคงและความปลอดภัยบริเวณด่านตรวจทางบกและด่านทางน้ำ - โครงการพัฒนา Start Up ด้าน IT เพื่อพัฒนาเป็นผู้ประกอบการของจังหวัดภูเก็ต - โครงการพัฒนาและสร้าง Software Park - โครงการเสริมสร้างระบบเตือนภัยทางทะเล - โครงการเชื่อมระบบสัญญาณไฟจราจรพร้อมกล้องตรวจจับความเร็วความปลอดภัยอัจฉริยะ - โครงการจัดตั้งศูนย์บัญชาการจังหวัดภูเก็ต - โครงการติดตั้งป้ายอัจฉริยะทั่วทั้งจังหวัด 		
--	---	--	--



ส่วนที่ 1

ข้อมูลเพื่อการพัฒนา

1.1 ข้อมูลพื้นฐานทางกายภาพ

1.2 ข้อมูลเชิงเปรียบเทียบ

ด้านเศรษฐกิจ

ด้านสังคมและความมั่นคง

ด้านทรัพยากรธรรมชาติและสิ่งแวดล้อม

1.3 ประเด็นปัญหาและความต้องการเชิงพื้นที่

1.4 ผลการพัฒนาและแก้ไขปัญหาจังหวัดในช่วงที่ผ่านมา

ส่วนที่ 1

ข้อมูลเพื่อการพัฒนา

1.1 ข้อมูลพื้นฐานทางกายภาพ

1) ความเป็นมา

“ภูเก็ต” ได้มีการขุดพบเครื่องมือหิน และขวานหินที่บ้านกมลา อำเภอกะทู้ จังหวัดภูเก็ต แสดงให้ทราบว่ามิมีมนุษย์อาศัยในดินแดนแถบนี้ไม่ต่ำกว่า 3,000 ปีมาแล้ว และได้มีหลักฐานเมื่อปี พ.ศ. 700 หรือคริสต์ศตวรรษที่ 2 ในบันทึกของนักเดินเรือ ชื่อ คลอดิอุสสปโตเลมี กล่าวถึงผืนดินหรือแผ่นดินในส่วนนี้ว่า แหลมตะโกลา เป็นผืนดินที่ถูกดันออกมาทางใต้กลายเป็นแหลมยาว อยู่ส่วนปลายสุดของจังหวัดพังงา เนื่องมาจากการเคลื่อนไหวของรอยเลื่อนของเปลือกโลกขนาดใหญ่ ที่เรียกว่า รอยเลื่อนคลองมารุย (Klong Marui Fault) ซึ่งวางตัวเป็นแนวยาวจากจังหวัดสุราษฎร์ธานีและพังงา ลงมาทางทิศตะวันออกเฉียงของภูเก็ต ต่อมาได้ถูกคลื่นลมในทะเลกัดเซาะ และตัดพื้นที่ดังกล่าวนี้ ออกจากผืนแผ่นดินใหญ่ จนกลายเป็นเกาะ โดยเกิดร่องน้ำระหว่างจังหวัดภูเก็ตและพังงาขึ้น ที่เรียกว่า ช่องแคบปากพระ (เป็นร่องน้ำแคบ ๆ โดยส่วนที่ลึกที่สุดลึกเพียง 8-9 เมตร) ในปัจจุบัน

สำหรับการเรียกขานภูเก็ตของชาวต่างประเทศ ในอดีตนอกจากจะเรียกว่า แหลมตะโกลา แล้วได้มีปรากฏหลักฐานการกล่าวถึงจากบันทึกและแผนที่การเดินทางมาเอเชียตะวันออกเฉียงของชาวยุโรป ระหว่าง พ.ศ. 2054-2397 เรียกผืนดินนี้ว่า จังซีลอน นอกจากนี้ ได้มีหลักฐานเกี่ยวกับการเรียกขานผืนดินนี้ของชาวพม่าในปี พ.ศ.1568 ว่า มณีคราม หมายถึง เมืองแก้ว ซึ่งมีความหมายตรงกับชื่อ ภูเก็ต ที่ปรากฏในจดหมายเหตุเมืองกลาง ฉบับที่ 1 ปี พ.ศ.2328 และได้มีการเรียกขานเรื่อย ๆ จนกลายเป็น ภูเก็ต ซึ่งได้ปรากฏในราชกิจจานุเบกษา มาตั้งแต่ พ.ศ.2450 เป็นต้นมา ดังนั้น จึงสรุปได้ว่า ชื่อของจังหวัดภูเก็ตที่ได้มีการกล่าวขานตั้งแต่ในอดีตจนกระทั่งปัจจุบันนั้น ประกอบด้วย แหลมตะโกลา มณีคราม จังซีลอน ภูเก็ต และภูเก็ต ซึ่งในบางครั้งได้มีการเรียกขานว่า สิลัน ถลาง และทุ่งคา ร่วมด้วย

2) ที่ตั้งและอาณาเขต

จังหวัดภูเก็ตตั้งอยู่ในภาคใต้ตอนบนของประเทศไทยตั้งอยู่ระหว่างละติจูดที่ 7 องศา 45 ลิปดา ถึง 8 องศา 15 ลิปดาเหนือ และลองจิจูดที่ 98 องศา 15 ลิปดาถึง 98 องศา 40 ลิปดาตะวันออก มีลักษณะเป็นเกาะขนาดใหญ่ที่สุดของประเทศไทย ตั้งอยู่ทางทิศตะวันตกของภาคใต้ในทะเลอันดามัน มหาสมุทรอินเดีย ส่วนกว้างที่สุดของเกาะภูเก็ตเท่ากับ 21.3 กิโลเมตร ส่วนยาวที่สุดของเกาะภูเก็ตเท่ากับ 48.7 กิโลเมตร รวมพื้นที่ 543.034 ตารางกิโลเมตร หรือประมาณ 339,396.25 ไร่ มีเกาะบริวาร 32 เกาะ เฉพาะเกาะมีพื้นที่ 27 ตารางกิโลเมตร อยู่ห่างจากกรุงเทพมหานครตามเส้นทางหลวงแผ่นดินหมายเลข 4 และทางหลวงจังหวัดหมายเลข 402 รวมระยะทาง 867 กิโลเมตร หรือ 688 กิโลเมตรทางอากาศ มีอาณาเขตติดต่อดังนี้

ทิศเหนือ ติดช่องแคบปากพระ จังหวัดพังงา เชื่อมโดยสะพานเทพกระษัตรีและสะพานศรีสุนทร

ทิศตะวันออก ติดทะเลเขตจังหวัดพังงา

ทิศใต้ ติดทะเลอันดามันมหาสมุทรอินเดีย

ทิศตะวันตก ติดทะเลอันดามันมหาสมุทรอินเดีย

3) ลักษณะภูมิประเทศ

จังหวัดภูเก็ตมีลักษณะเป็นหมู่เกาะ วางตัวในแนวจากทิศเหนือไปทิศใต้ พื้นที่ส่วนใหญ่ประมาณร้อยละ 70 เป็นภูเขาที่มียอดเขาที่สูงที่สุด คือยอดเขาควนหัว สูงจากระดับน้ำทะเลปานกลาง 541 เมตร และประมาณร้อยละ 30 เป็นพื้นที่ราบอยู่ตอนกลางและตะวันออกของเกาะ พื้นที่ชายฝั่งด้านตะวันออกเป็นดินเลนและป่าชายเลน ส่วนชายฝั่งทะเลด้านตะวันตกเป็นภูเขา และหาดทรายที่สวยงาม

4) ลักษณะภูมิอากาศ

จังหวัดภูเก็ตมีลักษณะภูมิอากาศแบบเขตศูนย์สูตร อยู่ในเขตอิทธิพลของลมมรสุมตะวันตกเฉียงใต้ และลมมรสุมตะวันออกเฉียงเหนือ มีอากาศร้อนชื้นตลอดปีมี 2 ฤดู ประกอบด้วย

ฤดูฝนเริ่มตั้งแต่เดือนเมษายน ถึง เดือนพฤศจิกายน

ฤดูร้อนเริ่มตั้งแต่เดือนธันวาคม ถึง เดือนมีนาคม

5) ข้อมูลการปกครอง/ประชากร

● ข้อมูลการปกครอง

จังหวัดภูเก็ตบริหารราชการแผ่นดินในรูปแบบการบริหารราชการส่วนภูมิภาค แบ่งออกเป็น 3 อำเภอ ประกอบด้วย อำเภอเมืองภูเก็ต อำเภอกะทู้ และอำเภอถลาง มีตำบล 17 ตำบล 96 หมู่บ้าน 61 ชุมชน การบริหารราชการส่วนท้องถิ่น จำนวน 19 แห่ง ประกอบด้วยองค์การบริหารส่วนจังหวัด 1 แห่ง เทศบาลนคร 1 แห่ง เทศบาลเมือง 2 แห่ง เทศบาลตำบล 9 แห่ง และองค์การบริหารส่วนตำบล (อบต.) 6 แห่ง

ตารางข้อมูลเขตการปกครอง

อำเภอ	พื้นที่ (ตร.กม.)	ระยะห่างจากจังหวัด (กม.)	ตั้งเมื่อ พ.ศ.	จำนวน		
				ตำบล	หมู่บ้าน	ชุมชน
เมืองภูเก็ต	224.000	1	2481	8	44	26
กะทู้	67.034	10	2457	3	6	26
ถลาง	252.000	19	2441	6	46	9
จังหวัดภูเก็ต	543.034	-	-	17	96	61

ที่มา : ที่ทำการปกครองจังหวัดภูเก็ต ณ เดือนสิงหาคม 2564

ตารางข้อมูลอำเภอ/ตำบล/หมู่บ้าน/ชุมชน จังหวัดภูเก็ต

อำเภอ	ตำบล	จำนวนหมู่บ้าน	จำนวนชุมชน	รูปแบบการปกครอง
เมืองภูเก็ต	1. เกาะแก้ว	7	-	องค์การบริหารส่วนตำบล
	2. ฉลอง	10	-	เทศบาลตำบล
	3. วิจิตร	9	-	เทศบาลตำบล
	4. รัชฎา	7	-	เทศบาลตำบล
	5. ราไวย์	7	-	เทศบาลตำบล
	6. กะรน	4	5	เทศบาลตำบล
	7. ตลาดเหนือ	-	21	เทศบาลนคร
	8. ตลาดใหญ่			
รวม	8 ตำบล	44	26	-
กะทู้	1. กมลา	6	-	องค์การบริหารส่วนตำบล
	2. กะทู้	-	19	เทศบาลเมือง
	3. ป่าตอง	-	7	เทศบาลเมือง
รวม	3 ตำบล	6	26	-
ถลาง	1. เขิงทะเล	6	2	องค์การบริหารส่วนตำบล และเทศบาลตำบล
	2. เทพกระษัตริ์	11	7	องค์การบริหารส่วนตำบล และเทศบาลตำบล
	3. ไม้ขาว	7	-	องค์การบริหารส่วนตำบล
	4. ป่าคลอก	9	-	เทศบาลตำบล
	5. ศรีสุนทร	8	-	เทศบาลตำบล
	6. สาคู	5	-	องค์การบริหารส่วนตำบล
รวม	6 ตำบล	46	9	-
รวมทั้งจังหวัด	17 ตำบล	96	61	-

ที่มา : ที่ทำการปกครองจังหวัดภูเก็ต ณ วันที่ 30 มิถุนายน 2564

● ข้อมูลประชากร

ประชากรจังหวัดภูเก็ต ณ 31 ธันวาคม 2563 มีจำนวน 414,471 คน เป็นชาย 195,795 คน หญิง 218,676 คน อาศัยอยู่ในอำเภอเมืองภูเก็ตมากที่สุดคือ 248,997 คน รองลงมา คือ อำเภอถลาง จำนวน 108,052 คน และอำเภอกะทู้ จำนวน 55,809 คน

ตารางจำนวนประชากรในจังหวัดภูเก็ต

อำเภอ/เขต การปกครอง	จำนวนประชากร (คน)								
	2561			2562			2563		
	รวม	ชาย	หญิง	รวม	ชาย	หญิง	รวม	ชาย	หญิง
อำเภอเมืองภูเก็ต	247,115	115,656	131,432	250,474	117,124	133,350	248,997	116,355	132,642
เทศบาลนครภูเก็ต	79,755	36,847	42,881	79,308	36,690	42,618	77,778	35,827	41,951
เทศบาลตำบลรัชฎา	48,057	22,628	25,429	48,740	22,973	25,767	48,696	23,061	25,635
เทศบาลตำบลวิชิต	51,232	24,085	27,147	52,233	24,430	27,803	52,283	24,471	27,812
เทศบาลตำบลราไวย์	18,475	8,686	9,789	18,768	8,786	9,982	18,760	8,798	9,962
เทศบาลตำบลกะรน	8,128	3,849	4,279	8,121	3,832	4,289	7,733	3,661	4,072
นอกเขตเทศบาล	41,468	19,561	21,907	43,304	20,413	22,891	43,747	20,537	23,210
อำเภอกะทู้	58,600	27,767	30,833	59,261	28,135	31,126	57,422	27,197	30,225
เทศบาลเมืองป่าตอง	21,313	10,377	10,936	21,358	10,387	10,971	20,122	9,783	10,339
เทศบาลเมืองกะทู้	30,220	14,034	16,186	30,797	14,353	16,444	30,263	14,055	16,208
นอกเขตเทศบาล	7,067	3,356	3,711	7,106	3,395	3,711	7,037	3,359	3,678
อำเภอถลาง	104,496	50,624	53,872	106,847	51,777	55,070	108,052	52,243	55,809
เทศบาลตำบลเทพกระษัตรี	8,710	4,264	4,446	9,093	4,451	4,642	9,256	4,496	4,760
เทศบาลตำบลเชิงทะเล	6,970	3,105	3,865	6,986	3,136	3,850	6,870	3,064	3,806
นอกเขตเทศบาล	88,816	43,255	45,561	90,768	44,190	46,578	91,926	44,683	47,243
จังหวัดภูเก็ต	410,211	194,047	216,137	416,582	197,036	219,546	414,471	195,795	218,676

ที่มา : สำนักบริหารการทะเบียน กรมการปกครอง กระทรวงมหาดไทย ณ วันที่ 31 ธันวาคม 2563

ตารางจำนวนครัวเรือน ในจังหวัดภูเก็ต

จังหวัด	จำนวนครัวเรือน (หลัง)				
	2560	2561	2562	2563	2564
เทศบาลตำบลวิชิต	33,031	33,261	52,233	52,283	32,838
เทศบาลตำบลราไวย์	16,319	16,900	18,768	18,760	18,751
เทศบาลตำบลรัชฎา	28,861	29,127	48,740	48,696	49,428
เทศบาลตำบลเทพกระษัตรี	4,377	4,678	9,093	9,256	9,605
เทศบาลตำบลเชิงทะเล	3,225	3,542	6,986	6,870	6,992
เทศบาลเมืองกะทู้	20,280	20,588	30,797	30,263	30,573
เทศบาลตำบลกะรน	7,783	7,870	8,121	7,733	7,501
เทศบาลเมืองป่าตอง	15,799	16,032	21,358	20,122	19,721
เทศบาลนครภูเก็ต	26,249	26,288	79,308	77,778	77,006
อำเภอเมืองภูเก็ต	27,802	28,518	43,304	43,747	44,691
อำเภอกะทู้	5,738	6,063	7,106	7,037	7,016
อำเภอถลาง	58,007	60,696	90,768	91,926	95,095
จังหวัดภูเก็ต	247,471	253,563	416,582	414,471	419,213

ที่มา : สำนักบริหารการทะเบียน กรมการปกครอง กระทรวงมหาดไทย ณ วันที่ 31 กรกฎาคม 2562

ตารางความหนาแน่นของประชากร

อำเภอ	พื้นที่ (ตร.กม.)	จำนวนประชากร ^{1/} (คน)					
		2559	2560	2561	2562	2563	2564
อำเภอเมืองภูเก็ต	224.000	238,866	242,821	247,115	250,474	248,997	250,215
อำเภอกะทู้	67.034	55,767	57,250	58,600	59,261	57,422	57,310
อำเภอถลาง	252.000	99,536	101,946	104,496	106,847	108,052	111,692
จังหวัดภูเก็ต	543.034	394,169	402,017	410,211	416,582	414,471	419,217

อำเภอ	พื้นที่ (ตร.กม.)	ความหนาแน่น ^{2/} (คน ต่อ ตร.กม.)					
		2559	2560	2561	2562	2563	2564
อำเภอเมืองภูเก็ต	224.000	1,066	1,084	1,103	1,118	1,102	1,117
อำเภอกะทู้	67.034	831	854	874	884	856	854
อำเภอถลาง	252.000	394	404	414	423	428	443
จังหวัดภูเก็ต	543.034	725	740	755	767	763	771

ที่มา : ^{1/}กรมการปกครอง กระทรวงมหาดไทย / ^{2/}คำนวณข้อมูลโดยสำนักงานจังหวัดภูเก็ต

6) ศาสนา

จังหวัดภูเก็ตมีจำนวนศาสนิกชน ที่นับถือศาสนาพุทธมากที่สุด รองลงมา ศาสนาอิสลาม ศาสนาคริสต์ และนับถือศาสนาหรือลัทธิอื่น ๆ

ตารางจำนวนศาสนสถานจำแนกรายปี พ.ศ. 2550 – 2563

ปี พ.ศ.	ศาสนสถาน (แห่ง)							
	วัด	ที่พักสงฆ์	วัดร้าง	โบสถ์	มัสยิด	วัดซิกข์	วัดฮินดู	ศาลเจ้า
2550	37	11	2	5	51	1	1	10
2551	37	11	2	5	51	1	1	10
2552	37	11	2	5	51	1	1	10
2553	37	11	2	5	51	1	1	10
2554	37	11	2	5	51	1	1	10
2555	37	11	2	5	51	1	1	10
2556	37	19	1	5	51	1	1	10
2557	38	19	1	5	56	1	1	10
2558	38	21	1	5	56	1	1	10
2559	38	21	1	5	56	1	1	10
2560	40	19	1	5	56	1	1	10
2561	40	17	1	3	56	1	1	10
2562	40	21	1	3	56	1	1	10
2563	38	18	ไม่มีข้อมูล	3	49	ไม่มีข้อมูล	ไม่มีข้อมูล	ไม่มีข้อมูล

ที่มา : สำนักงานพระพุทธศาสนาจังหวัดภูเก็ต/สำนักงานวัฒนธรรมจังหวัดภูเก็ต ณ วันที่ 31 สิงหาคม 2563

7) ด้านโครงสร้างพื้นฐาน

(1) การคมนาคม

จังหวัดภูเก็ตมีเส้นทางคมนาคม 3 ทาง ได้แก่ ทางบก ทางน้ำ และทางอากาศ

(1.1) การคมนาคมทางบก

การคมนาคมทางบก มีทางหลวงหมายเลข 402 เป็นเส้นทางหลัก และมีทางหลวงของจังหวัดรอบเกาะ รวมทั้งเส้นทางอื่นๆ ที่แยกออกจากทางหลวงหมายเลข 402 ไปยังชุมชน และสถานที่ท่องเที่ยวต่างๆ ทั้งนี้ จังหวัดภูเก็ตมีทางหลวงแผ่นดิน จำนวน 17 เส้นทาง ดังนี้

ตารางแสดงทางหลวงแผ่นดินในจังหวัดภูเก็ต

หมายเลขทางหลวง	ตอนควบคุม	กม. - กม.	ระยะทาง (กม.)	จำนวนช่องจราจร	ปริมาณจราจร (คัน/วัน)
402	หมากปรก - เมืองภูเก็ต	9+000 - 48+958	27.102	4	62,609
4020	เมืองภูเก็ต - กะทู้	0+000 - 1+642	1.642	4	45,623
4021	เมืองภูเก็ต - ห้าแยกฉลอง	0+000 - 6+473	6.473	4	31,314
4022	โรงเรียนวิชิตสงคราม - สนามสุระกุล	0+000 - 0+488	0.488	4	8,950
4023	เมืองภูเก็ต - แหลมพันวา	0+000 - 8+770	8.770	2	7,691
4024	บางคู - ตีนเขา - หาดราไวย์	0+000 - 22+720	22.720	4	68,321
4025	ท่าเรือ - เชียงทะเล	0+000 - 6+950	6.950	4	12,142
4026	แยกทางหลวงหมายเลข 402 - สนามบิน	0+000 - 4+130	4.130	4	23,610
4027	ท่าเรือ - เมืองใหม่	0+000 - 19+538	19.538	2	20,641
4028	ห้าแยกฉลอง - กระรน	0+000 - 8+608	8.608	4	22,558
4029	กะทู้ - ป่าตอง	0+000 - 2+836	2.836	2	58,800
4030	ถลาง - หาดราไวย์	0+000 - 42+640	40.540	2	17,581
4031	มุดดอกขาว - สนามบิน	0+000 - 13+093	13.093	2	8,106
4129	ทางเข้าอ่าวมะขาม	0+000 - 0+380	0.380	2	1,500
4233	ตีนเขา - นาบอน	0+000 - 1+514	1.514	2	8,956
4302	หาดทรายแก้ว - ทำนูน	0+000 - 4+818	4.818	2	10,743
4353	ทางแยกไปท่าฉัตรไชย	0+000 - 0+825	0.825	2	895

ที่มา : แขวงทางหลวงภูเก็ต

(1.2) การคมนาคมทางน้ำ

จังหวัดภูเก็ต มีท่าเรือน้ำลึก จำนวน 1 แห่ง ได้แก่ ท่าเรือน้ำลึกภูเก็ต บริเวณอ่าวมะขาม ตำบลวิชิต อำเภอเมืองภูเก็ต ใช้เป็นท่าเรือเพื่อการขนส่งสินค้าและการท่องเที่ยว และมีจำนวนท่าเทียบเรือในพื้นที่จังหวัดภูเก็ตทั้งสิ้น 55 แห่ง ประกอบไปด้วยรายละเอียดดังต่อไปนี้

♦ ท่าเทียบเรือในพื้นที่จังหวัดภูเก็ต

ตารางแสดงจำนวนท่าเทียบเรือในพื้นที่จังหวัดภูเก็ต

ท่าเทียบเรือ	จำนวน (แห่ง)
1.ท่าเทียบเรือ เพื่อรับขนถ่ายสินค้าสาธารณะทั่วไป	4
2.ท่าเทียบเรือโดยสารและเรือสำราญ/กีฬา	20
3.ท่าเทียบเรือของส่วนราชการ และรัฐวิสาหกิจ	5
4.ท่าเทียบเรือประมง	11

ท่าเทียบเรือ	จำนวน (แห่ง)
5.ท่าเทียบเรือใช้ในกิจการของโรงแรม ร้านอาหาร	15
รวมทั้งสิ้น	55

♦ ข้อมูลมารีนาในพื้นที่จังหวัดภูเก็ต

นอกจากนี้ จังหวัดภูเก็ตยังมีท่าจอดเรือของเอกชน (Marina) จำนวน 5 แห่ง ตั้งอยู่ทางฝั่งตะวันออกเฉียงเหนือของเกาะ ซึ่งเป็นท่าที่สามารถเดินทางไปที่อ่าวเกาะต่างๆในพื้นที่จังหวัดภูเก็ต ในอ่าวพังงา จังหวัดพังงา และเกาะต่าง ๆ ในจังหวัดกระบี่ได้อย่างสะดวก ซึ่งผู้ที่มาใช้บริการส่วนใหญ่เป็นชาวต่างชาติ

♦ ข้อมูลและสถานที่ตั้งมารีนาในพื้นที่จังหวัดภูเก็ต มีรายละเอียดดังต่อไปนี้

มารีนา	ที่ตั้ง	จำนวนที่จอดเรือในน้ำ (ลำ)	จำนวนที่จอดเรือบนบก (ลำ)	ความยาวเรือสูงสุดที่สามารถเข้าเทียบท่า (เมตร)	อัตราการกินน้ำลึกสูงสุดที่สามารถเข้ามาเทียบได้ (เมตร)
1.โบ๊ท ลากูน มารีนา (The boat lagoon Marina)	22/1 ม.2 ถ.เทพกระษัตรี ต.เกาะแก้ว อ.เมือง จ.ภูเก็ต	173	135	24.384 (80 ฟุต)	2-2.5
2.รอยัล ภูเก็ต มารีนา (Royal Phuket Marina)	68 ม.2 ถ.เทพกระษัตรี ต.เกาะแก้ว อ.เมือง จ.ภูเก็ต	76	35	37	3
3. ยอร์ชเฮเวน (The yacht haven Marina)	141/2 ม.2 ถ.เทพกระษัตรี ต.ไม้ขาว อ.ถลาง จ.ภูเก็ต	300	-	80	3
4.อ่าวปอ แกรนด์มารีนา (Ao Po Grand Marina)	113/1 ม.6 ถ.เทพกระษัตรี ต.ป่าคลอก อ.ถลาง จ.ภูเก็ต	300	100	80	10
5. อ่าวฉลอง มารีนา (Ao Chalong Marina)	46/20 ต.ฉลอง อ.เมืองภูเก็ต จ.ภูเก็ต 83130	44	-	30	2

ที่มา : สำนักงานเจ้าท่าภูมิภาคสาขาภูเก็ต ณ เดือนกันยายน 2564

(1.3) การคมนาคมทางอากาศ

การคมนาคมทางอากาศ มีท่าอากาศยานภูเก็ต ซึ่งมีบทบาทสำคัญในการขนส่งสินค้าและผู้โดยสาร เชื่อมโยงทั้งภายในประเทศและต่างประเทศโดยตรง ทั้งนี้ด้วยสถานการณ์โควิด - 19 (Covid -19) ทำให้มีแนวโน้มลดลง จึงไม่สามารถคำนวณออกมาเป็นตัวเลขล่วงหน้าได้จนกว่าสถานการณ์โรคระบาดจะดีขึ้น



ตารางสถิติเที่ยวบินและจำนวนผู้โดยสารทั้งในและระหว่างประเทศ ณ ท่าอากาศยานนานาชาติภูเก็ต
ในปีงบประมาณ พ.ศ. 2562 - 2564

ปี พ.ศ.	จำนวนเที่ยวบิน		จำนวนผู้โดยสาร						
	จำนวน	เพิ่ม/ลด (%)	เข้า 1	ออก 2	รวม 1+2	เพิ่ม/ลด (%)	ผ่าน	รวมทั้งสิ้น	เพิ่ม/ลด (%)
2562	115,576	-2.29	9,075,065	9,037,421	18,112,486	- 0.51	5,954	18,118,440	-0.57
2563	38,848	-67.16	2,588,633	2,836,784	5,425,417	-70.20	4,291	5,429,708	-70.20
2564	9,167	-92.07	416,903	428,573	845,476	-95.33	3,930	849,406	-95.31

ที่มา : การท่าอากาศยานภูเก็ต, บริษัท ท่าอากาศยานไทย จำกัด (มหาชน) ณ สิงหาคม 2564

* ปี พ.ศ. 2564 ข้อมูล ณ เดือนสิงหาคม 2564

(2) การไฟฟ้าและน้ำมันเชื้อเพลิง

การไฟฟ้า	จำนวนผู้ใช้ไฟฟ้า (ราย)	
การไฟฟ้าส่วนภูมิภาคจังหวัดภูเก็ต	137,330	168,679
การไฟฟ้าส่วนภูมิภาคสาขา ตำบลฉลอง	31,349	
การไฟฟ้าส่วนภูมิภาคอำเภอถลาง	65,122	70,383
การไฟฟ้าส่วนภูมิภาคสาขาย่อยเกาะยาว	5,261	
การไฟฟ้าส่วนภูมิภาคป่าตอง	21,311	21,311
รวมจำนวนผู้ใช้ทั้งจังหวัดภูเก็ต	260,373	

ที่มา : การไฟฟ้าส่วนภูมิภาคจังหวัดภูเก็ต

■ น้ำมันเชื้อเพลิง

ในปี 2563 จังหวัดภูเก็ตมีการใช้น้ำมันเชื้อเพลิงประเภทต่างๆ ที่สำคัญ คือ ดีเซลหมุนเร็ว ประมาณ 77 ล้านลิตร แก๊สโซฮอล์ อี10 ออกเทน 95 ประมาณ 34 ล้านลิตร แก๊สโซฮอล์ อี 10 ออกเทน 91 ประมาณ 59 ล้านลิตร ก๊าซปิโตรเลียมเหลว ประมาณ 16 ล้านกิโลกรัม น้ำมันเตาประมาณ 6 ล้านลิตร และวันที่ 1 ตุลาคม 2563 กรมธุรกิจพลังงาน ได้ออกประกาศเปลี่ยนแปลงชื่อเรียกของน้ำมันดีเซลหมุนเร็วธรรมดา เป็น ดีเซลหมุนเร็ว ปี 7 และดีเซลหมุนเร็ว ปี 10 เป็น ดีเซลหมุนเร็วธรรมดา เป็นที่น่าสังเกตมีการนำดีเซลหมุนเร็ว เข้ามาใช้เมื่อปี 2562 จากประมาณ 1 ล้านลิตร มีแนวโน้มการใช้เพิ่มขึ้นอย่างต่อเนื่อง โดยตั้งแต่ปี 2563 เพิ่มเป็น 22 ล้านลิตร และดีเซลหมุนเร็ว ปี 20 ประมาณ 4 ล้านลิตร ซึ่งมีปริมาณการใช้น้ำมันและก๊าซปิโตรเลียมเหลว ในปี 2564 ณ เดือน กรกฎาคม ดังตาราง

ตารางสถิติการใช้น้ำมันเชื้อเพลิงจังหวัดภูเก็ต หน่วย : พันลิตร

ชนิดน้ำมัน	พ.ศ. 2559	พ.ศ. 2560	พ.ศ.2561	พ.ศ. 2562	พ.ศ. 2563	พ.ศ.2564
น้ำมันแก๊สโซฮอล์ E 85	5,218	4,182	2,853	5,272	2,905	1,307
น้ำมันแก๊สโซฮอล์ E 20	24,037	24,357	19,230	29,449	22,923	11,756
น้ำมันแก๊สโซฮอล์ 91	108,753	107,313	75,488	96,566	59,753	28,232



ชนิดน้ำมัน	พ.ศ. 2559	พ.ศ. 2560	พ.ศ.2561	พ.ศ. 2562	พ.ศ. 2563	พ.ศ.2564
น้ำมันแก๊สโซฮอล์ 95	46,898	48,497	41,117	47,620	34,702	18,140
น้ำมันเบนซิน	1,834	1,596	1,234	1,563	1,212	664
น้ำมันดีเซลหมุนเร็ว ปี 7	171,717	173,069	134,689	154,854	77,572	30,944
น้ำมันดีเซลหมุนเร็ว	-	-	-	1,117	22,397	16,033
น้ำมันดีเซล ปี 20	-	-	-	4,567	3,935	757
น้ำมันเตา	5,469	6,157	4,948	6,949	6,082	3,922

สถิติการใช้ก๊าซปิโตรเลียมเหลว (LPG) ในจังหวัดฉะเชิงเทรา หน่วย : พันกิโลกรัม

สถิติ	พ.ศ. 2559	พ.ศ. 2560	พ.ศ. 2561	พ.ศ. 2562	พ.ศ. 2563	พ.ศ. 2564
การใช้ก๊าซ LPG	26,744	26,329	19,716	24,809	16,336	7,683

ข้อมูลสถานประกอบการน้ำมันเชื้อเพลิงในจังหวัดฉะเชิงเทรา (ปี พ.ศ. 2563-2564)

ลำดับ	สถานประกอบการ	จำนวนสถานประกอบการ (แห่ง)							
		อ.เมืองฉะเชิงเทรา		อ.กะทู้		อ.กลาง		รวม	
		2563	2564	2563	2564	2563	2564	2563	2564
1	สถานีบริการน้ำมันเชื้อเพลิง (บริการรถยนต์)	27	29	8	9	26	26	61	64
2	สถานีบริการน้ำมันเชื้อเพลิงริมฝั่ง (บริการเรือยนต์)	8	9	-	-	2	2	10	11
3	สถานีบริการอากาศยาน (บริการเครื่องบิน)	-	-	-	-	1	1	1	1
4	คลังน้ำมันเชื้อเพลิง	1	1	-	-	-	-	1	1
5	ร้านจำหน่ายก๊าซ (LPG)	33	30	3	5	7	9	43	44
6	สถานีบริการก๊าซ (LPG)	3	2	-	-	8	6	11	8
7	รถขนส่งก๊าซ (LPG)	5	5	-	-	1	1	6	6
8	รถขนส่งน้ำมันเชื้อเพลิง	17	17	-	-	5	5	22	22
รวม		94	93	11	14	50	50	155	157

ที่มา : สำนักงานพลังงานจังหวัดฉะเชิงเทรา ณ วันที่ 7 กันยายน 2564

(3) การประปาและแหล่งน้ำ

จังหวัดฉะเชิงเทรา มีการก่อสร้างอ่างเก็บน้ำและสามารถใช้เก็บน้ำแล้ว จำนวน 3 แห่ง ปริมาณความจุรวม 21.5 ล้านลูกบาศก์เมตร โดยมีวัตถุประสงค์เพื่อใช้สำหรับการอุปโภคและบริโภค ในส่วนของการทำการเกษตรจะใช้น้ำจากบ่อน้ำตื้น ดังตาราง

ตารางแสดงโครงการชลประทานและปริมาณความจุของอ่างเก็บน้ำจังหวัดภูเก็ต

ที่	ชื่อโครงการ	ปี พ.ศ. ที่สร้าง	สถานที่ตั้ง	ปริมาณความจุ (ลบ.ม.)	หมายเหตุ
1	อ่างเก็บน้ำบางวาด	2526	ตำบลกะทู้ อำเภอกะทู้	10.2	
2	อ่างเก็บน้ำบางเหนียวดำ	2551	ตำบลศรีสุนทร อำเภอถลาง	7.19	
3	อ่างเก็บน้ำคลองกะทะ	2556	ตำบลฉลอง อำเภอเมือง	4.14	ดำเนินการแล้วเสร็จ

ที่มา : โครงการชลประทานภูเก็ต ณ เดือนสิงหาคม 2564

สำหรับการบริการการประปาในจังหวัดภูเก็ต มีดังนี้

(3.1) การประปาเทศบาลนครภูเก็ตได้สรุปข้อมูลการผลิตน้ำประปาของการประปา

เทศบาลนครภูเก็ต พ.ศ. 2564

1. การประปาเทศบาลนครภูเก็ตผลิตน้ำประปาจากแหล่งน้ำดิบในชุมชนเมืองร้าง 6 แห่งของเอกชน และของเทศบาล	ความจุ (ลูกบาศก์เมตร)	เจ้าของแหล่งน้ำดิบ	หมายเหตุ
1.1 ชุมน้ำเทศบาล	1,014,608	เทศบาลนครภูเก็ต	
1.2 ชุมน้ำสวนเฉลิมพระเกียรติฯ ร. 9 (ชุมที่ 1, 2)	307,236	เทศบาลนครภูเก็ต	
1.3 ชุมน้ำหน้า ร.พ. วชิระภูเก็ต	182,536	บริษัท โสยเซียง จำกัด	
1.4 ชุมน้ำซอยพะเนียง	250,717	บริษัท โสยเซียง จำกัด	
1.5 อ่างเก็บน้ำบางวาด	10,280,463	โครงการชลประทานภูเก็ต	โควตาน้ำดิบจากอ่างเก็บน้ำบางวาด ได้รับอนุญาตให้ใช้เดือนละ 700,000 ลบ.ม.
รวมปริมาณน้ำดิบทั้งสิ้น	2,454,379		
2. เทศบาลนครภูเก็ต มีโรงผลิตน้ำประปาจำนวน 3 แห่ง	กำลังการผลิต (ลบ.ม./ชม.)	กำลังผลิต (ลบ.ม./วัน)	หมายเหตุ
1. ระบบผลิตชุมน้ำเทศบาล	300	7,200	
2. ระบบผลิตชุมน้ำสวนเฉลิมพระเกียรติฯ	150	3,600	
3. ระบบผลิตถนนดำรง	1,260	30,240	
รวมอัตราการผลิตทั้งสิ้น	1,710	41,040	

ที่มา : การประปาเทศบาลนครภูเก็ต ณ ปี 2564

(3.2) การประปาส่วนภูมิภาคสาขาภูเก็ต

1. การประปาส่วนภูมิภาคสาขาภูเก็ต	ระบบผลิตที่ใช้งานจริง (ลูกบาศก์เมตรต่อวัน)
1.1 สถานีผลิตน้ำสำนักงานการประปาส่วนภูมิภาค สาขาภูเก็ต(บางวาด)	48,000
1.2 สถานีผลิตน้ำบ้านบางโจ	31,200
1.3 สถานีผลิตน้ำคลองกะทะ	12,000
1.4 สถานีผลิตน้ำพรุจำปา	3,000
กำลังผลิตใช้งานรวม	94,200

2. เอกชน มีสถานีผลิตน้ำ จำนวน 5 แห่ง	ระบบผลิตที่ใช้งานตามสัญญา (ลูกบาศก์เมตรต่อวัน)
2.1 สถานีผลิตน้ำกะทู้ บริษัท REQ	13,000
2.2 สถานีผลิตน้ำเชิงหวน บริษัท REQ	3,000
2.3 สถานีผลิตน้ำ RO กะรน บริษัท REQ	12,000
2.4 สถานีผลิตน้ำบริษัทไฮโดรฯ	3,700
กำลังผลิตที่ใช้งานตามสัญญา	31,700
กำลังผลิตที่ใช้งานรวมทั้งหมด	125,900

ความต้องการน้ำประปา

การประปาส่วนภูมิภาค สาขาภูเก็ต ให้บริการน้ำประปาในเขต อำเภอกะทู้ และอำเภอเมืองรวม 5 ตำบล 3 เทศบาลตำบล และจำหน่ายน้ำประปาให้กับการประปาเทศบาลนครภูเก็ต สัดส่วนการให้บริการน้ำประปา เมื่อเปรียบเทียบกับจำนวนประชากรที่ได้ในพื้นที่พบว่า มีสัดส่วนที่น้อยในหลายพื้นที่ เนื่องจากกำลังการผลิตน้ำประปาไม่เพียงพอในปัจจุบัน เนื่องจากสถานการณ์ Covid - 19 ทำให้ผู้ใช้น้ำที่เป็นนักท่องเที่ยวมีจำนวนน้อยลง ทำให้สถานการณ์การใช้น้ำของจังหวัดภูเก็ต ไม่มีความขาดแคลนแต่อย่างใด และคาดว่าเมื่อสถานการณ์ Covid - 19 หดไป ปัญหาการขาดแคลนน้ำจะกลับมาอีกครั้ง

(4) การบริการโทรศัพท์

ตารางสถิติบริการโทรศัพท์จังหวัดภูเก็ต ปี พ.ศ. 2561 – 2564

บริการ	2561	2562	2563	2564
หมายเลขโทรศัพท์ที่มี				
บริษัท ทีโอที จำกัด(มหาชน)				
บริษัทสัมปทาน				
หมายเลขโทรศัพท์ที่มีผู้เช่า	32,744	29,620	28,514	25,696
บริษัท ทีโอที จำกัด(มหาชน)				
ธุรกิจ				
บ้านพัก				
ราชการ				
โทรศัพท์สาธารณะ	2,669	1,576	1,399	599
บริษัทสัมปทาน	6,181	5,145	-	-

ที่มา : บริษัท ทีโอที จำกัด (มหาชน) ณ ปี 2563

(5) การใช้เทคโนโลยีสารสนเทศและการสื่อสาร

ตารางจำนวนของประชากรที่มีอายุ 6 ปีขึ้นไป จำแนกตามการใช้อุปกรณ์เทคโนโลยีสารสนเทศและการสื่อสารจังหวัดภูเก็ต ที่ได้มีการสำรวจไว้

ปี พ.ศ.	จำนวน (คน)					
	การใช้คอมพิวเตอร์		ใช้อินเทอร์เน็ต		ใช้โทรศัพท์มือถือ	
	เคยใช้	ไม่ใช้	เคยใช้	ไม่ใช้	ใช้	ไม่ใช้
2557	255,456	239,221	266,506	228,171	420,557	74,120
2558	222,686	273,412	288,804	207,294	425,062	71,036
2559	199,161	297,783	346,204	151,340	440,391	57,153
2560	181,155	318,260	374,672	124,743	463,504	35,911
2561	161,650	339,481	397,251	103,880	471,549	29,582

ที่มา : การสำรวจการมีเทคโนโลยีสารสนเทศและการสื่อสารในครัวเรือน สำนักงานสถิติจังหวัดภูเก็ต ณ มีนาคม 2564

1.2 ข้อมูลเชิงเปรียบเทียบ

1) ด้านเศรษฐกิจ

(1) การประกอบอาชีพ

จากการสำรวจภาวะการทำงานของประชากร จังหวัดภูเก็ต ปี 2563 จากจำนวนผู้ที่มีงานทำ 306,392 คน เป็นลูกจ้างเอกชนมากที่สุด จำนวน 192,636 คน รองลงมา ได้แก่ ทำงานส่วนตัว จำนวน 65,430 คน ลูกจ้างรัฐบาล จำนวน 18,774 คน ช่วยธุรกิจครัวเรือน จำนวน 16,043 คน นายจ้าง จำนวน 13,325 คน และกรรวมกลุ่ม จำนวน 184 คน

ตารางจำนวนผู้ที่มีงานทำในจังหวัดภูเก็ต จำแนกตามสถานภาพการทำงาน ปี พ.ศ. 2563

สถานภาพการทำงาน	จำนวน (คน)		
	ชาย	หญิง	รวม
นายจ้าง	10,607	2,718	13,325
ลูกจ้างรัฐบาล	11,317	7,457	18,774
ลูกจ้างเอกชน	102,484	90,152	192,636
ทำงานส่วนตัว	37,767	27,663	65,430
ช่วยธุรกิจครัวเรือน	7,880	8,163	16,043
การรวมกลุ่ม	71	113	184
รวม	170,126	136,266	306,392

ที่มา : การสำรวจภาวะการทำงานของประชากร สำนักงานสถิติจังหวัดภูเก็ต ณ เดือนมีนาคม 2564

เมื่อจำแนกผู้ที่มีงานทำตามประเภทอุตสาหกรรม 5 อันดับแรก พบว่า จากจำนวนผู้ที่มีงานทำ จำนวน 306,392 คน ทำงานในกิจการที่เกี่ยวกับโรงแรมและอาหารมากที่สุด คือ จำนวน 81,557 คน โดยเป็นหญิงมากกว่าชาย รองลงมา ได้แก่ ทำงานในกิจการการขายส่งและขายปลีก จำนวน 62,354 คน

โดยเป็นชายมากกว่าหญิง ผู้ทำงานในอุตสาหกรรมกรรมการก่อสร้าง จำนวน 24,955 คน โดยเป็นชายมากกว่าหญิง ผู้ทำงานด้านการบริหารและการสนับสนุน จำนวน 21,672 คน โดยเป็นชายมากกว่าหญิง และผู้ทำงานในสาขาการผลิต จำนวน 20,731 คน โดยเป็นชายมากกว่าหญิง

ตารางจำนวนผู้มีงานทำในจังหวัดภูเก็ต จำแนกตามอุตสาหกรรม ปี พ.ศ. 2563

อุตสาหกรรม	จำนวน (คน)		
	ชาย	หญิง	รวม
เกษตรกรรม การล่าสัตว์ และประมง	6,841	1,360	8,201
การทำเหมืองแร่	324	158	482
การผลิต	13,419	7,312	20,731
ไฟฟ้า ก๊าซ และไอน้ำ	734	-	734
การจัดหาน้ำ และบำบัดน้ำเสีย	552	380	932
การก่อสร้าง	19,379	5,576	24,955
การขายส่ง ขายปลีก	33,593	28,761	62,354
การขนส่ง ที่เก็บสินค้า	14,791	2,368	17,159
กิจการโรงแรม และอาหาร	36,105	45,452	81,557
ข้อมูลข่าวสาร และการสื่อสาร	1,109	330	1,439
กิจการทางการเงิน และการประกันภัย	1,218	2,303	3,521
กิจการด้านอสังหาริมทรัพย์	2,706	3,488	6,194
กิจกรรมทางวิชาชีพ และเทคนิค	2,385	1,492	3,877
การบริหาร และการสนับสนุน	13,587	8,085	21,672
การบริหารราชการ และการป้องกันประเทศ	8,205	2,994	11,199
การศึกษา	3,329	5,097	8,426
สุขภาพ และงานสังคมสงเคราะห์	1,767	5,301	7,068
ศิลปะ บันเทิง นันทนาการ	4,449	3,542	7,991
กิจกรรมบริการด้านอื่น ๆ	5,273	8,406	13,679
ลูกจ้างในครัวเรือนส่วนบุคคล	360	3,861	4,221
รวม	170,126	136,266	306,392

ที่มา : การสำรวจภาวะการทำงานของประชากร สำนักงานสถิติจังหวัดภูเก็ต ณ เดือนมีนาคม 2564

(2) การเกษตร

จากข้อมูลการถือครองพื้นที่ทำการเกษตร มีการนำไปใช้เพื่อผลิตไม้ผล ไม้ยืนต้น พืชผัก และพืชไร่ โดยพืชหลักที่ทำการผลิต ประกอบด้วย ยางพารา ปาล์ม น้ำมัน มะพร้าวผลแก่ มะพร้าวผลอ่อน สะตอ ข้าววนาปี สับปะรดภูเก็ต ทูเรียน มังคุด เงาะ ลองกอง ผักเหมียง กาแฟ และเห็ด โดยใช้เป็นพื้นที่ปลูกไม้ผลไม้ยืนต้นมากที่สุด (86,442) ไร่ รองลงมาเป็นการปลูกพืชผัก (1,617 ไร่) พืชไร่ (1,555 ไร่) นาข้าว (69 ไร่) พืชสมุนไพร (40 ไร่) และไม้ดอกไม้ประดับ (23 ไร่) แต่มีพื้นที่ปลูกไม่มากนัก รวมทั้งปริมาณการผลิตพืชบางชนิดไม่เพียงพอกับความต้องการ

ในพื้นที่โดยเฉพาะพืชผัก เนื่องจากภาคอุตสาหกรรมการท่องเที่ยวที่มีการเจริญเติบโตอย่างรวดเร็ว ทำให้เกษตรกรปรับเปลี่ยนมาดำเนินการด้านการท่องเที่ยวมากขึ้น

ตารางแสดงลักษณะทางการเกษตรกรรมในพื้นที่จังหวัดภูเก็ต

ลักษณะการเกษตร	จำนวนพื้นที่ (ไร่)		
	พ.ศ. 2561	พ.ศ. 2562	พ.ศ. 2563
นาข้าว	64	69	69
ไม้ผลไม้ยืนต้น	88,583	85,096	86,442
พืชผัก	1,023	1,052	1,617
พืชไร่	2,070	1,401	1,555
ไม้ดอกไม้ประดับ	52	52	23
พืชสมุนไพร	27	40	40
รวม	91,819	87,710	89,746



ที่มา: สำนักงานเกษตรจังหวัดภูเก็ต ณ เดือนกรกฎาคม 2564

ตารางแสดงข้อมูลพื้นที่ปลูก พื้นที่ให้ผล ปริมาณผลผลิต และมูลค่าการผลิตพืชในพื้นที่จังหวัดภูเก็ต

(สถานการณ์การปลูกพืชสำคัญทางเศรษฐกิจ ปีการผลิต 2563 ปีการเพาะปลูก 2563/2564 ของจังหวัดภูเก็ต)

ลำดับ	ชนิดพืช	จำนวน ครัวเรือน เกษตรกร(ราย)	พื้นที่ปลูก (ไร่)	พื้นที่ ให้ผลผลิต (ไร่)	ผลผลิต รวม (ตัน)	ผลผลิต เฉลี่ย(กก./ไร่)	มูลค่า (ล้านบาท)
1	ยางพารา	3,197	70,089	58,133	10,557	182	432.26
2	ปาล์มน้ำมัน	114	2,737	2,451	6,058	2,473	25.87
3	มะพร้าวผลแก่	519	4,963	4,923	6,412	1,303	85.27
4	มะพร้าวอ่อน	287	1,902	693	2,403	3,469	36.39
5	สะตอ	678	2,213	2,145	2,656	1,238	112.49
6	ข้าวนาปี*	14	69	69	31	457	0.61
7	สับปะรดภูเก็ต	74	1,555	1,306	4,447	3,405	55.60
8	ทุเรียน	707	2,605	2,485	742	299	33.10
9	มังคุด	238	450	450	152	338	4.70
10	เงาะ	277	383	379	140	369	4.21
11	ลองกอง	202	575	571	170	298	5.10
12	ผักเหมียง	237	462	456	150	329	15.11
13	กาแฟ	12	43	5	0.550	110	0.04
14	เห็ด	43	13	13	46	3,500	3.82
รวม		7,264	88,003.50	74,060.34	33,919.12	17,770	814.57

ที่มา : สำนักงานเศรษฐกิจการเกษตร, สำนักงานเกษตรจังหวัดภูเก็ต ณ เดือนกรกฎาคม 2564

(3) การปศุสัตว์

เกษตรกรในจังหวัดประกอบอาชีพเลี้ยงไก่ไข่ ไก่เนื้อ สุกรขุน กระบือ โคเนื้อ ไก่พื้นเมือง เป็ดเนื้อ เป็ดไข่ แพะพ้อพันธุ์ แพะแม่พันธุ์ ตามลำดับ และเนื่องจากพื้นที่จังหวัดภูเก็ตมีบ้านพักอาศัยมากขึ้น ทำให้พื้นที่เกษตรกรรมลดลง ไม่สามารถขยายพื้นที่เลี้ยงและตั้งฟาร์มเพิ่มเติม

ตารางปริมาณการเลี้ยงปศุสัตว์ในพื้นที่จังหวัดภูเก็ต

ลำดับ	ชนิดสัตว์	2561				2562			
		เกษตรกร (ราย)	จำนวน (ตัว)	ตัวละ (บาท)	ราคารวม (บาท)	เกษตรกร (ราย)	จำนวน (ตัว)	ตัวละ (บาท)	ราคารวม (บาท)
1	ไก่ไข่	48	116,973	1,089	127,383,597	55	118,961	250	29,740,250
2	สุกรขุน	32	6,382	7,500	47,865,000	50	8,667	7,800	67,602,600
3	โคเนื้อ	253	2,122	42,000	89,124,000	287	2,328	50,000	116,400,000
4	กระบือ	88	711	34,000	24,174,000	97	757	35,000	26,495,000
5	ไก่พื้นเมือง	2,556	82,552	220	18,161,440	2,578	85,026	220	18,705,720
6	แพะ	31	2,272	6,000	13,632,000	92	2,510	6,000	15,060,000
7	เป็ดไข่	25	4,011	1,260	5,053,860	28	4,618	200	923,600
8	ไก่เนื้อ	8	70,063	76	5,324,788	8	70,063	80	5,605,040
9	เป็ดเนื้อ	6	181	420	76,020	7	5,181	180	932,580

ที่มา : สำนักงานเศรษฐกิจการเกษตร , สำนักงานปศุสัตว์จังหวัดภูเก็ต ณ วันที่ 6 กันยายน 2564

(4) การประมง

สัตว์น้ำจากการเพาะเลี้ยงที่ทำรายได้ให้กับจังหวัดภูเก็ตเป็นอันดับ 1 อย่างต่อเนื่อง มาตลอด คือ การเพาะ ฟักและอนุบาลลูกกุ้งทะเล ได้แก่ กุ้งขาวแวนนาไม และกุ้งกุลาดำ เพื่อส่งออกไปขายให้กับผู้เลี้ยงใน 22 จังหวัดชายทะเลทั่วประเทศ โดยเฉลี่ยในแต่ละเดือนมีผลผลิตของลูกกุ้งขาวแวนนาไม ระยะเวลา นอเพลียส ประมาณ 7,893 ล้านตัว ระยะเวลาโพสลาวา 2,322 ล้านตัว มีมูลค่ารวม 1,686 ล้านบาท รองลงมา คือการเลี้ยงกุ้งทะเล มีผลผลิตเฉลี่ยเดือนละ 56,441 กิโลกรัม การเลี้ยงสัตว์น้ำชายฝั่งอื่นๆ และการเลี้ยง สัตว์น้ำจืด (ซึ่งผู้เลี้ยงค่อนข้างน้อยและส่วนใหญ่จะเลี้ยงในพื้นที่ขนาดเล็ก) ตามลำดับ

ผู้ประกอบการด้านการประมงจังหวัดภูเก็ต จำนวน 296 แห่ง แบ่งออกตามประเภทต่างๆ ได้แก่ พ่อค้าคนกลาง ผู้รวบรวม แพปลา , ผู้นำเข้า-ส่งออกสัตว์น้ำ , สถานประกอบการแปรรูปเบื้องต้น

จังหวัดภูเก็ตมีเรือประมง จำนวน 2,039 ลำ เป็นเรือประมงพาณิชย์ จำนวน 345 ลำ และเรือประมงพื้นบ้าน จำนวน 1,694 ลำ ปริมาณผลผลิตสัตว์น้ำที่จับได้จากการทำประมงรวมปลาทุกชนิด จำนวน 29,290,971 กิโลกรัม มีมูลค่า 1,743,903,765 บาท



ตารางลักษณะการเพาะเลี้ยงและปริมาณการเพาะเลี้ยงสัตว์น้ำในพื้นที่จังหวัดฉะเชิงเทรา

ที่	ชนิดสัตว์น้ำ	ปีงบประมาณ พ.ศ. 2563		
		จำนวนเกษตรกร (ฟาร์ม)	พื้นที่เลี้ยง(ไร่)	มูลค่า (ล้านบาท)
1	การเพาะพันธุ์และอนุบาล			
	- กุ้งกุลาดำ, กุ้งขาวแวนนาไม	66	21.88	1,686
2	การเลี้ยงกุ้งทะเล			
	- กุ้งกุลาดำ, กุ้งขาวแวนนาไม	77	2,560.00	613
3	การเลี้ยงสัตว์น้ำชายฝั่ง			
	- การเลี้ยงปลาในกระชัง	118	6.04	39.83
	<input type="checkbox"/> ปลากระพงขาว	13	0.51	1.25
	<input type="checkbox"/> ปลาเก๋า	28	3.28	12.2
	<input type="checkbox"/> ปลามัง	26	0.5	1.66
	<input type="checkbox"/> กุ้งมังกร	46	0.8	22.80
	<input type="checkbox"/> ปลาช่อนทะเล	5	0.95	1.92
	- การเลี้ยงหอยทะเล	57	757	n/a
	<input type="checkbox"/> หอยแครง	14	493	
	<input type="checkbox"/> หอยแมลงภู่	34	5	
	<input type="checkbox"/> หอยมุก	3	252	
	<input type="checkbox"/> หอยนางรม	4	4	
	<input type="checkbox"/> หอยเป่าฮื้อ	2	3	

ที่มา : สำนักงานประมงจังหวัดฉะเชิงเทรา ณ เดือนสิงหาคม 2563

ซึ่งแนวโน้มสถานการณ์การเลี้ยงในด้านผลผลิตเพิ่มขึ้นเล็กน้อยเมื่อเทียบกับย้อนหลัง 3 ปีที่ผ่านมา และในปีต่อไปคาดว่าผลผลิตน่าจะยังคงที่ หรือเพิ่มขึ้นไม่มากนัก เพราะมาตรการตรวจสอบพื้นที่น้ำเลี้ยงกุ้ง การบุกรุกป่าชายเลน การดำเนินคดีอย่างจริงจังกับผู้บุกรุกหรือเลี้ยงกุ้งอยู่ในพื้นที่ที่ไม่มีเอกสารสิทธิ์ ทำให้พื้นที่เลี้ยงกุ้งน่าจะลดน้อยถอยลง ส่วนการเลี้ยงปลาในกระชัง ชนิดปลาที่นิยมเลี้ยงได้แก่ ปลาเก๋า ปลากะพง ปลามังกร ปลาช่อนทะเล หรือการเลี้ยงสัตว์น้ำอื่นๆ ในกระชัง เช่น กุ้งมังกร สำหรับทะเล และหอยทะเล มีผู้เลี้ยงทั้งสิ้น 236 ราย ทั้งหมดเลี้ยงในทะเลซึ่งเป็นที่สาธารณประโยชน์ ขณะนี้อยู่ในระหว่างการยื่นขออนุญาตให้ถูกต้องตามที่กฎหมายกำหนด เพราะสัตว์น้ำดังกล่าว เป็นสัตว์น้ำควบคุม ตามพระราชกำหนดการประมง พ.ศ. 2558 และห้ามเพิ่มจำนวนจนกว่าจะมีการประกาศเขตพื้นที่สำหรับการเลี้ยงสัตว์น้ำควบคุม ส่งผลให้ผลผลิตต่อจากนี้ไปในระยะใกล้ๆ นี้ จะไม่เพิ่มขึ้น และมีแนวโน้มคงที่ส่วนใหญ่จะเลี้ยง และจำหน่ายในตลาดท้องถิ่น สำหรับการเลี้ยงปลาน้ำจืด ซึ่งส่วนใหญ่เลี้ยงเพื่อบริโภคในครัวเรือนเป็นหลัก หรือส่งขายตามตลาดในท้องถิ่น ซึ่งมีจำนวนปริมาณน้อยมากเมื่อเทียบกับสัตว์น้ำชนิดอื่น ๆ หรือเมื่อเทียบกับจังหวัดอื่น ๆ เป็นเพราะสภาพพื้นที่ไม่เอื้ออำนวย น้ำกร่อย ดินเก็บกักน้ำได้ไม่ดี ตลาดไม่นิยมบริโภค แหล่งลูกพันธุ์สัตว์น้ำอยู่ไกล จึงไม่เป็นที่นิยมของเกษตรกร ปัญหาหลักที่ส่งผลกระทบต่อเกษตรกรในช่วงนี้ คือ ข้อกำหนดของกฎหมายที่เคร่งครัดในเรื่องการใช้พื้นที่ที่สาธารณประโยชน์ในทะเล การบุกรุกป่าชายเลน จังหวัดภูเก็ตครอบคลุมไปด้วยพื้นที่คุ้มครองสิ่งแวดล้อม และพระราชกำหนดการประมง พ.ศ.2559 ที่กำหนดให้การเลี้ยงกุ้งทะเล การเลี้ยงหอยทะเล และการเลี้ยงสัตว์น้ำทุกชนิดในกระชัง เป็นสัตว์น้ำควบคุม ผู้เลี้ยงจะต้องเลี้ยงภายในเขตที่คณะกรรมการประมงประจำจังหวัดประกาศเขตกำหนดให้เลี้ยงได้เท่านั้น และต้องปฏิบัติตามเงื่อนไขที่กรมประมงกำหนด จึงทำให้ผู้เลี้ยงบางส่วนอาจปรับตัวไม่ได้ หรือเลี้ยงอยู่ในเขตที่ไม่อนุญาตให้เลี้ยง จึงอาจจะเลิกอาชีพนี้ไปในที่สุด ปัญหาอีกอย่างหนึ่งที่ประสบพบเจอตลอดมาตามช่วงเวลาของทุกปีคือโรคระบาดของสัตว์น้ำ และสภาพดินฟ้าอากาศที่ไม่เอื้ออำนวยต่อการเลี้ยงสัตว์น้ำ หรือ ภัยธรรมชาติ สร้างความเสียหายให้กับเกษตรกรผู้เลี้ยงสัตว์น้ำพอสมควร

ตารางข้อมูลการจัดที่ดินในพื้นที่จังหวัดภูเก็ต (มอบ ส.ป.ก. 4-01) จำแนกตามอำเภอ/ตำบล

อำเภอ	ตำบล	พื้นที่ประกาศเขต ปฏิรูปตาม พ.ร.ก. (ไร่)	พื้นที่ที่นำมา ดำเนินการจัดที่ดิน ได้ (ไร่)	พื้นที่จัดที่ดินแล้ว (มอบ ส.ป.ก.4-01)			พื้นที่ คงเหลือ (ไร่)
				(ราย)	(แปลง)	(ไร่)	
เมืองภูเก็ต	รัชฎา	274	160	6	9	160	-
	กะรน	5,459	3,404	93	122	2,518	886
	ฉลอง	2,060	1,346	87	102	1,250	96
	ราไวย์	3,354	1,578	54	55	711	867
	เกาะแก้ว	485	-	-	-	-	-
	วิชิต	-	-	-	-	-	-



อำเภอ	ตำบล	พื้นที่ประกาศเขต ปฏิรูปตาม พ.ร.ก. (ไร่)	พื้นที่ที่นำมา ดำเนินการจัดที่ดิน ได้ (ไร่)	พื้นที่จัดที่ดินแล้ว (มอบ ส.ป.ก.4-01)			พื้นที่ คงเหลือ (ไร่)
				(ราย)	(แปลง)	(ไร่)	
รวม อ.เมือง	6 ตำบล	11,632	6,488	240	288	4,639	1,849
กะทู้	กมลา	4,148	911	15	18	199	712
	กะทู้	6,194	1,292	51	58	895	397
	ป่าตอง	5,800	2,998	139	172	2,079	919
รวม อ.กะทู้	3 ตำบล	16,142	5,201	205	248	3,173	2,028
กลาง	เชิงทะเล	1,065	444	24	26	163	281
	ศรีสุนทร	950	759	4	4	49	710
	ป่าคลอก	1,606	178	3	5	178	-
	เทพกระษัตรี	977	-	-	-	-	-
รวม อ.กลาง	4 ตำบล	4,598	1,381	31	35	390	991
รวมทั้งหมด	13 ตำบล	32,372	13,070	476*	571	8,202	4,868

ที่มา : สำนักงานการปฏิรูปที่ดินจังหวัดภูเก็ต ณ วันที่ 13 กันยายน 2564

ตารางแสดงการใช้พื้นที่และการถือครองที่ดินจังหวัดภูเก็ต

อำเภอ	โฉนดที่ดิน				น.ส. 3 ก				น.ส. 3				ใบจอง				ห้องชุด
	แปลง	ไร่	งาน	วา	แปลง	ไร่	งาน	วา	แปลง	ไร่	งาน	วา	แปลง	ไร่	งาน	วา	
เมือง	111,392	58,102	1	8.60	4,575	4,222	-	10.60	1,431	6,077	1	11.00	3	20	-	32.80	18,589
กะทู้	18,150	13,071	2	62.60	10,773	8,840	3	81.60	421	3,849	2	92.70	-	-	-	-	10,130
กลาง	63,455	78,971	-	61.00	10,307	16,207	2	14.60	1,992	19,018	3	4.50	203.00	2,374	-	76.00	11,115
รวม	192,997	150,144	3	132.20	25,655	29,269	5	106.80	3,844	28,944	6	108.20	206.00	2,394	-	108.80	39,834

ที่มา : สำนักงานที่ดินจังหวัดภูเก็ต ข้อมูล ณ เดือนสิงหาคม 2564

ข้อมูลจำนวนกลุ่มเกษตรกร สหกรณ์และกลุ่มอาชีพในพื้นที่จังหวัดภูเก็ต

ที่	ประเภทกลุ่มเกษตรกร/สหกรณ์ และกลุ่มอาชีพ	กลุ่ม/สหกรณ์	สมาชิก (คน)	เงินทุนของกลุ่ม (บาท)
1	ประเภทในภาคเกษตร			
	1.1 กลุ่มเกษตรกร	1	1,378	119,132,202.98
	1.2 สหกรณ์การเกษตร	4	3,785	554,572,466.18
2	ประเภทนอกภาคเกษตร			
	2.1 สหกรณ์บริการ	20	3,896	225,464,499.71
	2.2 สหกรณ์ออมทรัพย์	15	15,525	7,933,575,269.56

ที่	ประเภทกลุ่มเกษตรกร/สหกรณ์ และกลุ่มอาชีพ	กลุ่ม/สหกรณ์	สมาชิก (คน)	เงินทุนของกลุ่ม (บาท)
	2.3 สหกรณ์เครดิตยูเนียน	4	6,195	640,754,519.71
	2.4 สหกรณ์ร้านค้า	4	2,871	66,525,972.40
	2.5 กลุ่มอาชีพ	18	262	556,300.00
	รวม	66	33,912	9,540,581,230.54

ที่มา : สำนักงานสหกรณ์จังหวัดภูเก็ต ณ เดือนกรกฎาคม 2564

จำนวนวิสาหกิจชุมชน จังหวัดภูเก็ต

ตารางจำนวนวิสาหกิจชุมชน จังหวัดภูเก็ต

อำเภอ	จำนวนวิสาหกิจ (แห่ง)								จำนวนสมาชิก ณ ปัจจุบัน (ราย)
	2556	2557	2558	2559	2560	2561	2562	2563	
เมืองภูเก็ต	76	60	66	73	72	76	93	104	2,214
กะทู้	52	45	59	61	67	70	74	48	987
ถลาง	109	119	141	146	156	168	129	144	2,400
รวม	237	224	266	280	295	314	296	296	5,601

ที่มา : สำนักงานเกษตรจังหวัดภูเก็ต ณ เดือนสิงหาคม 2564

การพัฒนาชุมชน องค์กรพัฒนาภาคเอกชน

- 1) การส่งเสริมกระบวนการเรียนรู้ เครือข่ายองค์กรพัฒนาชุมชนเพื่อการพัฒนาชุมชน
 - เครือข่ายองค์กรพัฒนาภาคสตรีทุกระดับ
 - เครือข่ายกองทุนแม่ของแผ่นดิน
 - เครือข่ายกองทุนพัฒนาบทบาทสตรี
 - เครือข่ายหมู่บ้านเศรษฐกิจพอเพียง
 - เครือข่ายกลุ่มออมทรัพย์เพื่อการผลิต
 - เครือข่ายองค์กรการพัฒนาชุมชน

2) ส่งเสริมการประสานงานพลังประชารัฐจังหวัดภูเก็ต

3) การพัฒนาและบูรณาการในการจัดทำแผนชุมชน โดยคณะกรรมการหมู่บ้าน

ผลการดำเนินงานตามโครงการ หนึ่งตำบล หนึ่งผลิตภัณฑ์ (OTOP)

จำนวนผู้ผลิตสินค้า OTOP จังหวัดภูเก็ตได้ลงทะเบียนผู้ผลิต ผู้ประกอบการ OTOP ตั้งแต่ปี 2557 - 2564 จำนวน 432 ราย จำนวน 1212 ผลิตภัณฑ์ โดยได้แบ่งผลิตภัณฑ์ออกเป็นกลุ่มการพัฒนา ออกเป็น Quadant ดังนี้

Quadant A คือ กลุ่มดาวเด่นสู่สากล เป็นผลิตภัณฑ์ที่มีคุณภาพ และผลิตได้จำนวนมากอย่างต่อเนื่อง มีตลาดจำหน่ายทั้งภายในและต่างประเทศ มีกำลังการผลิตที่รองรับการสั่งซื้อได้ในปริมาณมาก และมีศักยภาพในการส่งออกตลาดต่างประเทศได้ในระยะยาว จังหวัดภูเก็ตมีจำนวน 66 ผลิตภัณฑ์ จำนวน 22 ราย เช่น

- ผลิตภัณฑ์เครื่องประดับจากมุก (ร้านมุกภูเก็ต คลาสสิกเพิร์ลพริมาเพิร์ล ฯลฯ)
- เมล็ดมะม่วงหิมพานต์ (ร้านเมธี พรทิพย์ ร้านกาหยูภูเก็ตน่องโอ)
- ผ้าบาติก (ชัยบาติก ศูนย์ศิลปะภูเก็ต Phuket Art)
- ขนมเต้าส้อปวยวรรณ

Quadant B คือกลุ่มอนุรักษ์ สร้างคุณค่า เป็นผลิตภัณฑ์มีคุณภาพสูง ผลิตได้จำนวนน้อย เพราะมีขั้นตอน และกระบวนการผลิตยากและซับซ้อน เป็นงานหัตถกรรมประณีตศิลป์ มีเอกลักษณ์ของสินค้าแต่ ละชิ้นต้องใช้เวลาในการผลิต โดยไม่สามารถผลิตสินค้าที่เหมือนกันในปริมาณมากได้ และผลิตเพื่อจำหน่าย ให้ลูกค้าเฉพาะกลุ่ม มีจำนวน 36 ผลิตภัณฑ์ จำนวน 24 ราย เช่น

- ขนมหม้อฉ่าย ขนมปังเปียะ ขนมก๋องหยุ่นถึง (ร้านเต่งตัน)
- ผ้าแพ้นท์ ผ้าปัก
- กลุ่มพัฒนาสู่การแข่งขัน

Quadant C คือ กลุ่มพัฒนาสู่การแข่งขัน เป็นผลิตภัณฑ์ที่มีคุณภาพระดับพื้นฐานตามที่ กฎหมายกำหนด หรือมาตรฐานอื่นที่รองรับ กระบวนการผลิตไม่มีความซับซ้อน ผลิตได้จำนวนมาก สามารถรองรับ มาตรฐานการสั่งซื้อจำนวนมากได้ และมีกำลังการผลิตเพียงพอ หรือมีกำลังการผลิตในลักษณะเป็นเครือข่ายมีตลาด จำหน่ายทั้งภายในและภายนอกชุมชน และสามารถเข้าสู่การแข่งขันในตลาดได้ จังหวัดภูเก็ตมี 77 ผลิตภัณฑ์ จำนวน 36 ราย เช่น

- ผลิตภัณฑ์สมุนไพร (พจนภาสสมุนไพร)
- ปลาข้าวสารกรอบปรุงรสต่าง ๆ

Quadant D คือ กลุ่มปรับตัวสู่การพัฒนาเป็นผลิตภัณฑ์ที่มีการผลิตง่าย ไม่ซับซ้อน ผลิตได้ จำนวนน้อย ยังไม่ได้มีการรับรองมาตรฐาน และมีความต้องการในการพัฒนาศักยภาพในตัวผลิตภัณฑ์ กระบวนการ ผลิต และการบริหารจัดการเพื่อเข้าสู่การรับรองมาตรฐาน จังหวัดภูเก็ตมี 31 ผลิตภัณฑ์ จำนวน 156 ราย เช่น ข้าว ยำ ขนมจีน ก๋วยเตี๋ยว ทองม้วน ฯลฯ

ผลิตภัณฑ์ที่ทำรายได้มากที่สุด 4 อันดับ

1. ผลิตภัณฑ์เครื่องประดับมุก



3. ผลิตภัณฑ์เมล็ดมะม่วงหิมพานต์

2. ผลิตภัณฑ์ผ้าบาติก ผ้าปัก ผ้าแพ้นท์



4. ผลิตภัณฑ์น้ำพริกต่างๆ



ตารางยอดการจำหน่ายสินค้า OTOP ในปี 2561-2564

ปี	ยอดจำหน่าย (บาท)		
	ในประเทศ	ต่างประเทศ	รวม
2561	,885,669,164	237,999,140	2,123,668,304
2562	2,313,920,353	298,947,264	2,612,867,617
2563	157,035,531	125,460,780	1,696,496,311
2564	,556,543,310	5,809,500	1,562,352,810

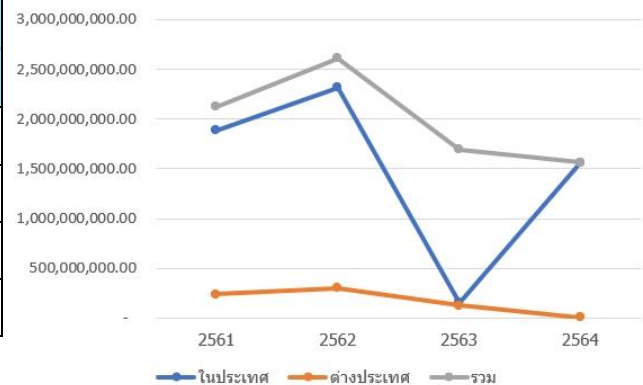

ที่มา : สำนักงานพัฒนาชุมชนจังหวัดภูเก็ต ณ พ.ศ. 2564

(5) ผลิตภัณฑ์มวลรวมและรายได้ของประชากรจังหวัดภูเก็ต

ปี 2562 จังหวัดภูเก็ตมีมูลค่าผลิตภัณฑ์มวลรวมจังหวัด ณ ราคาประจำปี (Gross Provincial product : GPP) เท่ากับ 251,813 ล้านบาท เพิ่มจากปี 2561 จากเดิม คือ 236,427 ล้านบาท และมีมูลค่าผลิตภัณฑ์มวลรวมจังหวัด (GPP per capita) รายได้ต่อคนต่อปี เท่ากับ 428,351 บาท เพิ่มจากปี 2561 จากเดิมคือ 407,671 บาท สูงเป็นอันดับ 1 ของภาคใต้และเป็นอันดับ 7 ของประเทศ โดยมาจากการผลิตในภาคเกษตร 7,435 ล้านบาท หรือคิดเป็นร้อยละ 2.7 และภาคนอกเกษตร 244,378 ล้านบาท

โดยในปี พ.ศ. 2561 ที่ผ่านมา เมื่อพิจารณาข้อมูลตามโครงสร้างเศรษฐกิจของจังหวัด 5 อันดับแรก ได้แก่ สาขาที่พักแรมและบริการ ด้านอาหาร คิดเป็นร้อยละ 46.2 สาขาการขนส่งและสถานที่เก็บสินค้า คิดเป็นร้อยละ 18.6 สาขา การขายส่งและการขายปลีก การซ่อมยานยนต์และจักรยานยนต์ คิดเป็นร้อยละ 5.9 กิจกรรมการบริหาร และการบริการสนับสนุน คิดเป็นร้อยละ 5.1 กิจกรรมทางการเงินและการประกันภัย คิดเป็นร้อยละ 4.7 และกิจกรรมสาขาอื่น ๆ คิดเป็นร้อยละ 19.5 ตามลำดับ

สำหรับภาพรวมของภูมิภาคในปี 2561 นั้น กลุ่มจังหวัดอันดามันมีมูลค่าผลิตภัณฑ์มวลรวมกลุ่มจังหวัด ณ ราคาประจำปี (Gross Provincial cluster product : GPP) เท่ากับ 523,019 ล้านบาท คิดเป็นร้อยละ 37.3 ของ GRP และร้อยละ 3.2 ของ GDP มีมูลค่าผลิตภัณฑ์กลุ่มจังหวัด (Gross Provincial cluster product per capita) ต่อคนต่อปี เท่ากับ 214,591 บาท ต่อคนต่อปี สูงเป็นอันดับ 1 ของกลุ่มจังหวัดภาคใต้ และเป็นอันดับ 6 ของประเทศ มาจากการผลิตในภาคเกษตร 83,400 ล้านบาท หรือคิดเป็นร้อยละ 15.9 และภาคนอกเกษตร 439,620 ล้านบาท หรือคิดเป็นร้อยละ 84.1

เมื่อพิจารณาตามโครงสร้างเศรษฐกิจของกลุ่มจังหวัด 5 อันดับแรก ได้แก่ สาขาที่พักแรมและบริการด้านอาหาร คิดเป็นร้อยละ 30.4 สาขาเกษตรกรรม การป่าไม้ และการประมง คิดเป็นร้อยละ 15.9 สาขาการขนส่งและสถานที่เก็บสินค้า คิดเป็นร้อยละ 14.7 การขายส่ง การขายปลีก คิดเป็นร้อยละ 8.5 กิจกรรมทางการเงินและการประกันภัย คิดเป็นร้อยละ 4.7 และอื่น ๆ คิดเป็นร้อยละ 25.8 ตามลำดับ

ตารางผลิตภัณฑ์มวลรวมจังหวัด จำแนกตามสาขาการผลิต พ.ศ. 2560 – 2561 (หน่วย : ล้านบาท)

สาขาการผลิต	2560			2561		
	ภูเก็ต	กลุ่มจังหวัด อันดามัน	ประเทศไทย	ภูเก็ต	กลุ่มจังหวัด อันดามัน	ประเทศไทย
เกษตร	6,163	91,243	1,300,994	6,259	83,400	1,330,008
<i>ภาคเกษตร</i>	6,163	91,243	1,300,994	6,259	83,400	1,330,008
- เกษตรกรรม การล่าสัตว์และการป่าไม้	6,163	91,243	1,300,994	6,259	83,400	1,330,008
นอกภาคเกษตร	206,359	414,379	14,185,559	227,769	439,620	15,035,566
<i>ภาคอุตสาหกรรม</i>	6,594	36,098	5,033,817	6,756	31,504	5,282,490
- การทำเหมืองแร่ และเหมืองหิน	0	1,833	386,153	0	1,952	416,991
- การผลิตอุตสาหกรรม	3,270	26,708	4,186,823	3,553	22,436	4,375,689
- การไฟฟ้า ก๊าซ และการประปา	2,868	6,373	396,601	2,706	5,880	422,127
- การจัดหาน้ำ	456	1,184	64,240	497	1,236	67,683
<i>ภาคบริการ</i>	199,765	378,281	9,151,742	221,013	408,115	9,753,076
- การก่อสร้าง	4,958	12,793	394,720	6,305	14,920	410,800
- การขายส่ง การขายปลีก	12,567	45,801	2,383,488	13,725	44,439	2,595,442
- การขนส่ง และสถานที่เก็บสินค้า	41,104	73,278	918,722	43,610	76,763	954,633
- ที่พักแรม และบริการด้านอาหาร	95,692	140,653	817,102	108,168	159,077	919,502
- ข้อมูลข่าวสาร และการสื่อสาร	1,813	3,724	362,625	2,220	4,410	386,043
- กิจกรรมทางการเงิน และการประกันภัย	10,023	22,823	1,178,057	11,044	24,554	1,234,500
- กิจกรรมอสังหาริมทรัพย์	5,340	12,595	377,351	5,504	13,003	401,002
- กิจกรรมทางวิชาชีพ วิทยาศาสตร์ และเทคนิค	757	870	274,635	833	954	286,185
- กิจกรรมการบริหาร และการบริการสนับสนุน	11,173	17,932	250,667	11,941	19,475	262,167
- การบริหารราชการ การป้องกันประเทศ และการ ประกันสังคมภาคบังคับ	6,755	15,983	917,087	7,336	17,410	956,832
- การศึกษา	1,593	15,539	629,776	1,910	15,514	651,606
- กิจกรรมด้านสุขภาพและงานสังคมสงเคราะห์	3,904	10,346	324,344	4,072	11,219	348,227
- ศิลปะ ความบันเทิง และนันทนาการ	1,453	1,898	91,070	1,511	2,021	102,413
- กิจกรรมบริการด้านอื่น ๆ	2,634	4,046	232,098	2,834	4,356	243,724
ผลิตภัณฑ์มวลรวม (GPP)	212,522	505,623	15,486,553	234,028	523,019	16,365,574
ผลิตภัณฑ์มวลรวมต่อคนต่อปี : บาท	371,058	208,815	225,095	403,534	214,591	236,815

ที่มา : สำนักงานคณะกรรมการพัฒนาการเศรษฐกิจและสังคมแห่งชาติ (สศช.) สำนักงานคลังจังหวัดภูเก็ต ณ เดือนมกราคม 2564

ตารางปริมาณสินเชื่อ - เงินฝากทั้งจังหวัด (หน่วย : ล้านบาท)

สินเชื่อ - เงินฝาก	ปี 2560	ปี 2561	ปี 2562	ปี 2563	ปี 2564
					ม.ค.64
เงินฝากทั้งจังหวัด	154,773	163,955	173,332	171,056	171,405
yoy%	6.5	5.9	2.5	-0.7	-2.1
สินเชื่อทั้งจังหวัด	205,459	217,428	217,539	231,657	231,322
yoy%	0.3	5.8	0.4	6.5	5.2

ที่มา : ธนาคารแห่งประเทศไทย, ธนาคารออมสิน เขตภูเก็ต, ธนาคาร ธกส. เขตภูเก็ต และธนาคาร ออส. สาขาภูเก็ตสำนักงาน
คลังจังหวัดภูเก็ต ณ เดือนมกราคม 2564

(6) แหล่งท่องเที่ยวที่สำคัญ

1) แหล่งท่องเที่ยว และกิจกรรมการท่องเที่ยวจังหวัดภูเก็ตเป็นศูนย์กลางการท่องเที่ยวบริเวณสามเหลี่ยมอันดามัน มีแหล่งท่องเที่ยว และกิจกรรมการท่องเที่ยวมากมายหลายประเภททั้งบนเกาะภูเก็ตซึ่งมีจุดขายหลัก คือ ชายหาดทรายและกิจกรรมการท่องเที่ยวต่างๆ โดยเฉพาะกิจกรรมบันเทิง นันทนาการและกีฬาทางน้ำ และการเชื่อมโยงการท่องเที่ยวกับเกาะบริวารโดยรอบ และเกาะในจังหวัดใกล้เคียง สามารถจำแนกแหล่งท่องเที่ยว และกิจกรรมการท่องเที่ยวได้ ดังนี้

1.1) แหล่งท่องเที่ยวประเภทธรรมชาติ แบ่งได้เป็น

ก) แหล่งท่องเที่ยวประเภทชายหาด จังหวัดภูเก็ตมีชายหาดอยู่หลายแห่งซึ่งดึงดูดนักท่องเที่ยวทั้งไทย และต่างชาติจำนวนมากในแต่ละปี ส่วนใหญ่อยู่ทางฝั่งตะวันตกของเกาะ ชายหาดที่สำคัญได้แก่

- หาดป่าตอง หาดกะตะ หาดกะรน เป็นหาดทรายยาว มีกิจกรรมการท่องเที่ยวคึกคักตลอดทั้งวันทั้งกิจกรรมชายหาด กิจกรรมกีฬาทางน้ำ กิจกรรมบันเทิงและนันทนาการรูปแบบต่าง ๆ
- หาดสุรินทร์ หาดกมลา หาดกะหลิม หาดในหาน หาดราไวย์ เป็นชายหาดทรายที่ไม่ยาวนัก มีกิจกรรมการท่องเที่ยวที่คึกคักน้อยกว่า 3 หาดแรก
- ชายหาดอ่าวบางเทา เป็นชายหาดที่เงียบสงบและเป็นที่ตั้งของโรงแรมที่พัก และบ้านพักตากอากาศรองรับกลุ่มผู้มีรายได้สูง



ชายหาดกะตะน้อย หาดกะตะ หาดกะรน



หาดสุรินทร์



หาดลาไวย์

- ชายหาดที่อยู่ในเขตอุทยานแห่งชาติสิรินาถ ได้แก่ หาดทรายแก้ว หาดไม้ขาว หาดในยาง หาดในทอน เป็นชายหาดที่ค่อนข้างเงียบสงบ ในช่วงเดือนพฤศจิกายนถึงกุมภาพันธ์จะมีเต่าทะเลขึ้นมาวางไข่ เริ่มมีการก่อสร้างโรงแรมที่พักรองรับกลุ่มผู้มีรายได้สูง

- อ่าวต่าง ๆ ทางฝั่งตะวันออก มีทิวทัศน์ที่สวยงามแต่ไม่เหมาะในการลงเล่นน้ำ จึงเป็นที่ตั้งของท่าเรือไปเกาะต่างๆ และมารีน่า ได้แก่ อ่าวปอ อ่าวสะพาน อ่าวภูเก็ต อ่าวมะขาม และอ่าวฉลอง
- ข) แหล่งท่องเที่ยวเชิงนิเวศ ได้แก่ สถานีพัฒนาและส่งเสริมการอนุรักษ์สัตว์ป่าเขาพระแทว มีสิ่งที่น่าสนใจ ได้แก่ โครงการคืนชะนีสู่ป่า น้ำตกโดนไพร น้ำตกบางแป และต้นปาล์มหลังขาว ศูนย์ศึกษาธรรมชาติทำฉัตรไชย มีเส้นทางศึกษาธรรมชาติป่าชายเลนระยะทาง 600 เมตร ตั้งอยู่ในอำเภอดกลาง
- ค) แหล่งท่องเที่ยวประเภทเกาะ จังหวัดภูเก็ตมีเกาะบริวารทั้งหมด 39 เกาะ ส่วนใหญ่อยู่ทางตะวันออกและทางตอนใต้ของเกาะภูเก็ต เกาะที่เป็นแหล่งท่องเที่ยวสำคัญ ได้แก่
 - เกาะราชาใหญ่ เกาะราชาน้อย เกาะเฮ เกาะโหลน เกาะบอน เกาะแก้ว และเกาะไม้ท่อน ตั้งอยู่ทางตอนใต้ของเกาะภูเก็ต เหมาะสำหรับการพักผ่อนชายหาด ดำน้ำดูปะการัง (เกาะเฮ เกาะไม้ท่อน) ตกปลา (เกาะราชาน้อย) และพักผ่อน บนเกาะแก้วมีรอยพระพุทธรูปบาทจำลองตั้งอยู่ด้วยเกาะที่มีที่พักให้บริการบนเกาะ ได้แก่ เกาะราชาใหญ่ เกาะเฮ เกาะโหลน และเกาะไม้ท่อน (รีสอร์ทส่วนตัว)
 - เกาะตะเกายใหญ่ ตั้งอยู่ทางตะวันออกเฉียงใต้ของเกาะภูเก็ตบริเวณอ่าวภูเก็ต มีสิ่งที่น่าสนใจ คือ นกเงือก และมีที่พักแรมบริการบนเกาะ
 - เกาะรังใหญ่ เกาะมะพร้าว เกาะไข่นอก ตั้งอยู่ทางตะวันออกของเกาะภูเก็ตบริเวณอ่าวสะพาน เหมาะสำหรับการพักผ่อนชายหาด และเล่นน้ำ ที่เกาะรังใหญ่มีสิ่งที่น่าสนใจ คือ ฟาร์มหอยมุก กิจกรรมพายเรือแคนู และขี่จักรยานรอบเกาะ ส่วนเกาะมะพร้าวมีหมู่บ้านประมงที่ยังคงวิถีชีวิตแบบดั้งเดิม เส้นทางศึกษาธรรมชาติ นักท่องเที่ยวสามารถขี่จักรยาน และพักผ่อนบนเกาะได้



เกาะเฮ



เกาะตะเกายใหญ่



เกาะนาคาน้อย

- เกาะนาคาน้อย ตั้งอยู่ทางตะวันออกของเกาะภูเก็ตใกล้กับอ่าวปอมีฟาร์มหอยมุก และการสาธิตการเลี้ยงมุกให้นักท่องเที่ยวชม มีร้านอาหารทะเลบริการ แต่ไม่มีที่พักแรม
 - เกาะแรด และเกาะนาคาใหญ่ ปัจจุบันกำลังดำเนินการก่อสร้างรีสอร์ทหรูของเอกชนรองรับกลุ่มผู้มีรายได้สูง
- ง) จุดชมทิวทัศน์ ได้แก่ จุดชมทิวทัศน์แหลมพรหมเทพ แหลมกาแหลมพันวา หาดกะตะ-กะรน เขารัง เขาขาด



แหลมพรหมเทพ



จุดชมวิเขารัง

1.2) แหล่งท่องเที่ยวประเภทประวัติศาสตร์ วัฒนธรรม และศาสนากระจายอยู่บนเกาะภูเก็ตทางตอนในของเกาะ

ก) ในอำเภอเมือง ที่สำคัญ ได้แก่ ตัวเมืองภูเก็ต (มีวิถีชีวิตที่น่าสนใจ และอาคารศิลปะแบบซิโนโปรตุกีสอยู่หลายแห่ง เช่น พิพิธภัณฑ์ภูเก็ตไทยหัว ศาลากลางจังหวัดภูเก็ต ธนาคารนครหลวงไทย ที่ทำการไปรษณีย์โทรเลขหลังเก่า อาคารสำนักงานที่ดิน บ้านหลวงอำนาจนรารักษ์) วัดฉลอง ศูนย์ศิลปวัฒนธรรมจังหวัดภูเก็ต

ข) ในอำเภอถลางที่สำคัญ ได้แก่ อนุสาวรีย์ท้าวเทพกระษัตรี และท้าวศรีสุนทร พิพิธภัณฑ์สถานแห่งชาติถลาง วัดพระทอง วัดพระนางสร้าง วัดม่วงโกมารภัจจ์ (เชียมซีประวัติศาสตร์ที่เดียวในภูเก็ต) วัดไชยธาราราม (พระบรมสารีริกธาตุ) วัดสี่ลสุการาม (แหล่งปฏิบัติธรรม หลวงปู่สุภาภณุตสิโล) บ้านพระยารัษฎานุประดิษฐ์ (เมืองถลางเก่า) บ้านพระพิทักษ์ชินประชา



วัดฉลอง



อนุสาวรีย์ท้าวเทพกระษัตรีและท้าวศรีสุนทร



พิพิธภัณฑ์เมืองแร่

ค) ในอำเภอกะทู้ที่สำคัญ ได้แก่ พิพิธภัณฑ์เหมืองแร่ ศูนย์อนุรักษ์มรดกท้องถิ่นกะทู้

1.3) แหล่งท่องเที่ยวที่มนุษย์สร้างขึ้น ในจังหวัดภูเก็ตมีการพัฒนาแหล่งท่องเที่ยวที่มนุษย์สร้างขึ้น (Man-made attraction) ทั้งในรูปแบบของสถานบันเทิง การแสดงโชว์ต่าง ๆ สวนสาธารณะลักษณะพิเศษ (Theme park) พิพิธภัณฑ์เฉพาะทางสวนสัตว์ และสวนสนุกเพื่อดึงดูดนักท่องเที่ยว กระจายกันอยู่ทั่วไปตามชายหาดสำคัญและทางตอนในของเกาะ เช่น ภูเก็ตแฟนตาซี ไซม่อน คาบาเรย์ ในอำเภอกะทู้ ฟาร์มจระเข้ และสวนเสือภูเก็ต สวนผีเสื้อ และอควาเรียมภูเก็ต พิพิธภัณฑ์เปลือกหอย ไดโนปาร์ค สวนสัตว์ภูเก็ต สถานแสดงพันธุ์สัตว์น้ำ หมู่บ้านไทยและสวนกล้วยไม้ภูเก็ต ในอำเภอเมือง และมีสวนสาธารณะที่เป็นที่พักผ่อนหย่อนใจของคนในจังหวัด และนักท่องเที่ยวที่สะพานหิน และเขารัง



ภูเก็ตแฟนตาซี



อควาเรียมภูเก็ต

1.4) แหล่งท่องเที่ยวประเภทกิจกรรมและความสนใจพิเศษ มีหลากหลายประเภทที่เป็นจุดขายทางการท่องเที่ยวที่สำคัญของจังหวัดภูเก็ต ได้แก่

ก) แหล่งท่องเที่ยวเชิงกีฬาทั้งสถานที่ประกอบกิจกรรมกีฬาทางบก เช่น สนามกอล์ฟ สนามขี่ม้า แหล่งตกปลา สถานที่ประกอบกิจกรรมกีฬาทางน้ำ เช่น วินด์เซิร์ฟ เคเบิลสกี สถานที่ประกอบกิจกรรมกีฬาผาดโผน (Extreme games) เช่น บันจี้จัมพ์ เพนทบอลโกคาร์ท ซึ่งส่วนใหญ่ตั้งอยู่บริเวณหาดป่าตอง บนเกาะภูเก็ตมีสนามกอล์ฟกระจายอยู่ 5 แห่ง ตั้งอยู่ในเขตอำเภอกลาง 4 แห่ง และอำเภอเกาะทู้ 1 แห่ง แหล่งดำน้ำบริเวณเกาะใกล้เคียงมีทั้งกิจกรรมดำน้ำตื้นและดำน้ำลึก ได้แก่ หมู่เกาะราชา เกาะเฮ เกาะไม้ท่อน หินหมูสังนอก และหินหมูสังใน (Anemone Reef และ Shark Point) เรือจมกิงส์ครุยเซอร์ (ระหว่างเกาะภูเก็ตและเกาะพีพี) นอกจากนี้ยังมีกิจกรรมเดินใต้ทะเล (Sea Walking) ที่เกาะเฮด้วย ปัจจุบันมีการสร้างแหล่งดำน้ำแห่งใหม่บริเวณอ่าวบางเทา โดยนำซากเครื่องบินรบสมัยสงครามเกาหลีมาทำเป็นปะการังเทียม จำนวน 10 ลำ ห่างจากชายฝั่ง 1 กิโลเมตร ลึก 15-20 เมตร ซึ่งคาดว่าจะมีผู้มาดำน้ำปีละ 2,000 คน



ค) แหล่งท่องเที่ยวเชิงสุขภาพ ได้แก่ สปาให้บริการตามโรงแรมระดับ 4-5 ดาว ศูนย์บริการทางการแพทย์ (Medical health care center)

ง) แหล่งซื้อสินค้า ได้แก่ ร้านค้าขายของที่ระลึกทั่วไป ร้านค้าตามชายหาดที่เป็นที่นิยม เช่น หาดป่าตอง หาดกะตะ หาดกะรน สินค้าพื้นเมืองที่เป็นที่รู้จักกันดี เช่น น้ำพริกกุ้งเสียบ แกงไตปลา ผ้าบาติก เม็ดมะม่วงหิมพานต์ ขนมเต่าส้อ เครื่องประดับจากไข่มุก นอกจากนี้ ยังมีแหล่งซื้อสินค้าแบรนด์เนมในลักษณะของห้างสรรพสินค้าขนาดใหญ่ เช่น ห้างสรรพสินค้าจังซีลอน ห้างสรรพสินค้าเซ็นทรัลเฟสติวัล และภูเก็ตเอาท์เลท

จ) การล่องเรือยอร์ชไปยังเกาะต่าง ๆ ที่อยู่ใกล้เคียง

2) การแบ่งกลุ่มแหล่งท่องเที่ยวและกิจกรรมการท่องเที่ยวตามพื้นที่จังหวัดภูเก็ต สามารถแบ่งกลุ่มแหล่งท่องเที่ยวและรูปแบบกิจกรรมการท่องเที่ยวตามพื้นที่ได้ ดังนี้

2.1) พื้นที่ชายหาดรองรับกิจกรรมบันเทิงและนันทนาการเต็มรูปแบบ ได้แก่ บริเวณหาดป่าตองซึ่งมีกิจกรรมการท่องเที่ยวต่าง ๆ หลากหลายรูปแบบ ทั้งกิจกรรมกีฬาทางบก และทางน้ำ กิจกรรมบันเทิงและนันทนาการ โดยเฉพาะสถานบันเทิงยามค่ำคึกคัก และร้านค้าต่างๆ รองรับตลาดต่างชาติที่พักรำแรมเป็นหลัก

2.2) พื้นที่ชายหาดรองรับกิจกรรมบันเทิงและนันทนาการ ได้แก่ ชายหาดฝั่งตะวันตกของเกาะภูเก็ตในเขตอำเภอกะทู้และอำเภอเมือง ซึ่งเน้นกิจกรรมการพักผ่อนชายหาด และมีกิจกรรมการท่องเที่ยวต่างๆ เป็นตัวเสริม มีที่พักแรมบริการ มีความคึกคักแตกต่างกันไปในแต่ละหาด ได้แก่ หาดสุรินทร์ หาดกมลา หาดกะรน หาดกะตะ หาดในหาน หาดราไวย์

2.3) พื้นที่ชายหาดแบบเงียบสงบและเป็นส่วนตัว ได้แก่ ชายหาดฝั่งตะวันตกทางตอนเหนือของเกาะในเขตอำเภอถลาง ซึ่งมีพื้นที่บางส่วนอยู่ในเขตอุทยานแห่งชาติสิรินาถ ได้แก่ หาดทรายแก้ว หาดไม้ขาว หาดในยาง หาดในทอน หาดลายันและหาดบางเทา เป็นที่ตั้งของโรงแรมที่พัก และบ้านพักตากอากาศรองรับกลุ่มผู้มีรายได้สูงเป็นสถานที่ประกอบกิจกรรมการพักผ่อนชายหาด กิจกรรมกีฬา และนันทนาการต่างๆ ซึ่งมีให้บริการครบครันในโรงแรม

2.4) พื้นที่ท่องเที่ยวเชิงนิเวศ ได้แก่ พื้นที่ในเขตสถานีพัฒนา และส่งเสริมการอนุรักษ์สัตว์ป่าเขาพระแทววนอุทยานน้ำตกโดนไทร อุทยานแห่งชาติสิรินาถ พื้นที่ป่าชายเลนอ่าวภูเก็ต

2.5) พื้นที่ท่องเที่ยวในตัวเมืองภูเก็ต ได้แก่ บริเวณย่านตัวเมืองเก่า ซึ่งเป็นการท่องเที่ยวชมวิถีชีวิตของผู้คน วัฒนธรรมประเพณี และสถาปัตยกรรมที่เป็นเอกลักษณ์ คือ อาคารเก่าแก่สไตล์ชิโนโปรตุกีส บริเวณถนนถลาง ถนนดีบุก ถนนพังงา ถนนกระบี่ ถนนเยาวราช

2.6) พื้นที่ท่องเที่ยวเชิงประวัติศาสตร์และวัฒนธรรม ได้แก่ บริเวณตัวอำเภอถลาง ซึ่งเป็นที่ตั้งของวัดพระนางสร้าง วัดพระทอง บริเวณอนุสาวรีย์วีรสตรีซึ่งมีพิพิธภัณฑสถานแห่งชาติถลางอยู่ใกล้เคียง และวัดฉลองในเขตอำเภอเมืองภูเก็ต

2.7) จุดชมทิวทัศน์ ได้แก่ แหลมพรหมเทพ จุดชมทิวทัศน์หาดกะตะ-กะรน เขารัง แหลมพันวาเขาขาด

2.8) พื้นที่ท่าเรือเชื่อมโยงการท่องเที่ยวเกาะที่อยู่โดยรอบ ได้แก่ บริเวณอ่าวปอ อ่าวบางโรง อ่าวสะพาน อ่าวภูเก็ต อ่าวมะขาม อ่าวฉลอง เชื่อมโยงการท่องเที่ยวกับเกาะบริวารของเกาะภูเก็ตและเกาะที่อยู่ในเขตจังหวัดพังงาและกระบี่ เช่น เกาะยาวใหญ่ เกาะยาวน้อย หมู่เกาะในอุทยานแห่งชาติอ่าวพังงา หมู่เกาะสุรินทร์ หมู่เกาะสิมิลัน หมู่เกาะลันตาหมู่เกาะพีพี หมู่เกาะห้อง เกาะปอดะ รูปแบบกิจกรรมเป็นการเดินทางไปพักผ่อนชายหาดดำน้ำ ชมวิถีชีวิต โดยอาจเป็นการท่องเที่ยวแบบไปเช้าเย็นกลับหรือพักค้างแรมบนเกาะ ซึ่งนักท่องเที่ยวสามารถนั่งเรือโดยสาร เรือสำราญ เรือหางยาว หรือล่องเรือไปด้วยตนเองก็ได้

2) ด้านสังคมและความมั่นคง

(1) การศึกษา

สำนักงานศึกษาธิการจังหวัดภูเก็ต มีหน้าที่ในการปฏิบัติภารกิจของกระทรวงศึกษาธิการเกี่ยวกับการบริหารจัดการศึกษาตามที่กฎหมายกำหนด ส่งเสริม สนับสนุน และดำเนินการเกี่ยวกับการจัดการศึกษาเอกชน รวมทั้งประสาน บูรณาการการจัดการศึกษาของสถานศึกษาในสังกัดกระทรวงศึกษาธิการ และสังกัดอื่น ให้ครอบคลุมพื้นที่ทั้งหมดในจังหวัดภูเก็ต ดังนี้

ตารางจำนวนสถานศึกษา

สถานศึกษา	จำนวน(แห่ง)
1. สังกัดสำนักงานคณะกรรมการการศึกษาขั้นพื้นฐาน	59
1.1 สำนักงานเขตพื้นที่การศึกษาประถมศึกษาภูเก็ต	49
1.2 สำนักงานเขตพื้นที่ศึกษามัธยมศึกษาเขต 14	7
1.3 สำนักบริหารงานการศึกษาพิเศษ	3
1.3.1 โรงเรียนเฉพาะความพิการ	1
1.3.2 ศูนย์การศึกษาพิเศษ	1
1.3.3 โรงเรียนศึกษาสงเคราะห์	1
2. สำนักงานคณะกรรมการส่งเสริมการศึกษาเอกชน	189
2.1 โรงเรียนเอกชนในระบบ	34
2.1.1 โรงเรียนเอกชนในระบบ ประเภทสามัญศึกษา (ทั่วไป)	21
2.1.2 โรงเรียนเอกชนในระบบ ประเภทสามัญศึกษา (การกุศลของวัด)	1
2.1.3 โรงเรียนเอกชนในระบบ ประเภทนานาชาติ	12
2.2 โรงเรียนเอกชนนอกระบบ	155
2.2.1 โรงเรียนเอกชนนอกระบบประเภทเสริมสร้างทักษะชีวิต	3
2.2.2 โรงเรียนเอกชนนอกระบบประเภทวิชาชีพ	100
2.2.3 โรงเรียนเอกชนนอกระบบประเภทศิลปดนตรี และกีฬา	15
2.2.4 โรงเรียนเอกชนนอกระบบประเภทกวดวิชา	36
2.2.5 โรงเรียนเอกชนนอกระบบประเภทสอนศาสนา	1
3. องค์กรปกครองส่วนท้องถิ่น	60
3.1 โรงเรียนในสังกัดองค์กรปกครองส่วนท้องถิ่น	25
3.1.1 โรงเรียนในสังกัดองค์การบริหารส่วนจังหวัดภูเก็ต	5
3.1.2 โรงเรียนในสังกัดเทศบาล	18
(1) เทศบาลนครภูเก็ต	7
(2) เทศบาลตำบลรัชฎา	1
(3) เทศบาลตำบลกะรน	1
(4) เทศบาลตำบลเชิงทะเล	1
(5) เทศบาลตำบลเทพกระษัตรี	1
(6) เทศบาลตำบลป่าคลอก	1
(7) เทศบาลตำบลศรีสุนทร	1
(8) เทศบาลเมืองกะทู้	2
(9) เทศบาลเมืองป่าตอง	3



สถานศึกษา	จำนวน(แห่ง)
3.1.3 องค์การบริหารส่วนตำบล	2
(1) องค์การบริหารส่วนตำบลเชิงทะเล	1
(2) องค์การบริหารส่วนตำบลกมลา	1
3.2 ศูนย์พัฒนาเด็กเล็ก	35
4. สำนักงานส่งเสริมการศึกษานอกระบบและการศึกษาตามอัธยาศัย (นับเฉพาะศูนย์ กศน. อำเภอ)	3
5. สำนักงานคณะกรรมการการอาชีวศึกษา	5
6. กระทรวงการอุดมศึกษาวิทยาศาสตร์วิจัย และนวัตกรรม	4
6.1 สถาบันอุดมศึกษา	3
6.2 โรงเรียนสาธิตในสังกัดมหาวิทยาลัยราชภัฏ	1
รวม	320

ที่มา : สำนักงานศึกษาธิการจังหวัดภูเก็ต ณ ปี 2564

จำนวนนักเรียน นักศึกษา จำแนกตามระดับการศึกษา ปีการศึกษา 2564

สถานศึกษา/หน่วยงาน	ก่อนประถมศึกษา			ประถมศึกษา			ม.ต้น			ม.ปลาย		
	ชาย	หญิง	รวม	ชาย	หญิง	รวม	ชาย	หญิง	รวม	ชาย	หญิง	รวม
สพป.ภูเก็ต	1,403	1,224	2,627	6,800	6,109	12,909	1,192	993	2,185	70	69	139
สพม.14	-	-	-	-	-	-	2,743	3,569	6,312	1,877	3,249	5,126
การศึกษาพิเศษ	116	80	196	245	242	487	213	174	387	100	90	190
เอกชน (ในระบบ-สามัญศึกษา)	2,130	2,288	4,418	4,713	4,617	9,330	1,227	1,264	2,491	454	650	1,104
เอกชน (ในระบบ-นานาชาติ)												
องค์กรปกครองส่วนท้องถิ่น	2,455	2,286	4,741	5,794	5,918	11,712	2,005	1,586	3,591	233	367	600
ศูนย์พัฒนาเด็กเล็ก	1,684	1,685	3,369			-			-			-
โรงเรียนสาธิตราชภัฏภูเก็ต	104	102	206	134	109	243	82	50	132	15	28	43
กศน.จังหวัดภูเก็ต	-	-	-	38	49	87	669	455	1,124	706	777	1,483
สถาบันอาชีวศึกษา	-	-	-	-	-	-	-	-	-	-	-	-
สถาบันอุดมศึกษา			-			-			-			-
รวม	7,892	7,665	15,557	17,724	17,044	34,768	8,131	8,091	16,222	3,455	5,230	8,685

สถานศึกษา/หน่วยงาน	อาชีวศึกษา			อุดมศึกษา			รวม		
	ชาย	หญิง	รวม	ชาย	หญิง	รวม	ชาย	หญิง	รวม
สพป.ภูเก็ต	-	-	-	-	-	-	9,465	8,395	17,860
สพม.14	-	-	-	-	-	-	4,620	6,818	11,438
การศึกษาพิเศษ	-	-	-	-	-	-	674	586	1,260
เอกชน (ในระบบ-สามัญศึกษา)	-	-	-	-	-	-	8,524	8,819	17,343
เอกชน (ในระบบ-นานาชาติ)			-			-	1,030	2,178	3,208
องค์กรปกครองส่วนท้องถิ่น	-	-	-	-	-	-	10,487	10,157	20,644
ศูนย์พัฒนาเด็กเล็ก			-			-	1,684	1,685	3,369
โรงเรียนสาธิตราชภัฏภูเก็ต	-	-	-	-	-	-	335	289	624



สถานศึกษา/หน่วยงาน	อาชีวศึกษา				อุดมศึกษา			รวม		
	ชาย	หญิง	รวม		ชาย	หญิง	รวม		ชาย	
กศน.จังหวัดภูเก็ต	-	-	-		-	-	-	1,413	1,281	2,694
สถาบันอาชีวศึกษา	4,320	3,413	7,733		120	145	265	4,440	3,558	7,998
สถาบันอุดมศึกษา			-		4,279	7,981	12,260	4,279	7,981	12,260
รวม	4,320	3,413	7,733		4,399	8,126	12,525	46,951	51,747	98,698

ที่มา : สำนักงานศึกษาธิการจังหวัดภูเก็ต ณ ปี 2564

ตารางสัดส่วนจำนวนครู อาจารย์ ต่อจำนวนนักเรียน นักศึกษา ปีการศึกษา 2564

ลำดับที่	สังกัด	จำนวน (คน)		สัดส่วน ครู/อาจารย์:นักเรียน
		ครู/อาจารย์	นักเรียน/นักศึกษา	
1	สพป.ภูเก็ต	860	17,860	1 : 21
2	สพม.14	835	11,438	1 : 14
3	การศึกษาพิเศษ	123	1,260	1 : 10
4	เอกชน (ในระบบ-สามัญศึกษา)	1,031	17,343	1 : 17
5	เอกชน (ในระบบ-นานาชาติ)	510	3,208	1 : 6
6	องค์กรปกครองส่วนท้องถิ่น	849	20,644	1 : 24
7	ศูนย์พัฒนาเด็กเล็ก	-	3,369	-
8	โรงเรียนสาธิตราชภัฏภูเก็ต	51	624	1 : 12
9	กศน.จังหวัดภูเก็ต	38	2,694	1 : 71
10	สถาบันอาชีวศึกษา	268	7,998	1 : 30
11	สถาบันอุดมศึกษา	547	12,260	1 : 22
	รวม	5,112	98,698	1 : 19

ที่มา : สำนักงานศึกษาธิการจังหวัดภูเก็ต ณ ปี 2564

ตารางข้อมูลจำนวนครู/อาจารย์ บุคลากรสายสนับสนุนของสถานศึกษาในจังหวัดภูเก็ต ปีการศึกษา 2564

ลำดับที่	หน่วยงาน/สถานศึกษา	จำนวน (คน)			
		ผู้บริหาร	ครู/อาจารย์	บุคลากรสายสนับสนุน	รวม
1	สพป.ภูเก็ต	51	860	87	998
2	สพม.14	15	835	8	858
3	การศึกษาพิเศษ	7	123	32	162
4	เอกชน (ในระบบ-สามัญศึกษา)	47	1,031	418	1,496
5	เอกชน (ในระบบ-นานาชาติ)	12	510	-	522
6	องค์กรปกครองส่วนท้องถิ่น	35	849	196	1,080
7	ศูนย์พัฒนาเด็กเล็ก	-	-	-	-
8	โรงเรียนสาธิตราชภัฏภูเก็ต	4	51	5	60
9	กศน.จังหวัดภูเก็ต	-	38	6	44

ลำดับที่	หน่วยงาน/สถานศึกษา	จำนวน (คน)			
		ผู้บริหาร	ครู/อาจารย์	บุคลากรสายสนับสนุน	รวม
10	สถาบันอาชีวศึกษา	23	268	103	394
11	สถาบันอุดมศึกษา	3	547	539	1,086
รวม		197	5,112	1,394	6,700

ที่มา : สำนักงานศึกษาธิการจังหวัดภูเก็ต ณ ปี 2564

(2) การสาธารณสุข

จังหวัดภูเก็ต มีโรงพยาบาลรัฐสังกัดกระทรวงสาธารณสุข และเอกชน รวม 8 แห่ง 1,546 เตียง รพ.รัฐสังกัดกระทรวงมหาดไทย คือ รพ.อบจ. 1 แห่ง 190 เตียง มีศูนย์สุขภาพชุมชนเมือง (P1) 4 แห่ง (ประชากร 10,000 - 15,000 คนขึ้นไป) ได้แก่ ศสม.บ้านแหลมชั้น สถานีอนามัยเฉลิมพระเกียรติฯ ฉลอง ศสม.กะทู้ และ ศสม.ศรีสุนทร จังหวัด จัดแบ่งโรงพยาบาลส่งเสริมสุขภาพตำบล (รพ.สต.) เป็น 3 ระดับ คือ

1) รพ.สต.ขนาดใหญ่ P1 จำนวน 9 แห่ง ได้แก่ รพ.สต.ราไวย์, รพ.สต.รัชฎา, รพ.สต.เกาะแก้ว, รพ.สต.วิชิต, รพ.สต.ป่าคลอก, รพ.สต.เชิงทะเล, รพ.สต.กะรน, รพ.สต.ไม้ขาว และรพ.สต.กมลา

2) รพ.สต.ขนาดกลาง P2 จำนวน 5 แห่ง ได้แก่ รพ.สต.บ้านไม้ขาว, รพ.สต.สาคุ, รพ.สต.บ้านพารา, รพ.สต.บ้านบางเทา และรพ.สต.บ้านมาหานิก

3) รพ.สต.ขนาดเล็ก P3 จำนวน 3 แห่ง ได้แก่ รพ.สต.บ้านเกาะมะพร้าว, รพ.สต.บ้านเกาะโหลน และรพ.สต.บ้านเกาะนาคา

คลินิกเวชกรรม 161 แห่ง, คลินิกเวชกรรมเฉพาะทาง 81 แห่ง, คลินิกทันตกรรม 105 แห่ง, คลินิกแพทย์แผนไทย 14 แห่ง, ร้านขายยาแผนปัจจุบัน 630 แห่ง และร้านขายยาแผนโบราณ 22 แห่ง

ตารางข้อมูลสถานบริการสาธารณสุขในจังหวัดภูเก็ต ในช่วงปี 2561 - 2563

ข้อมูลทรัพยากร	รวม		ปี 2563			
	ปี 2561	ปี 2562	อ.เมืองภูเก็ต	อ.กลาง	อ.กะทู้	รวม
โรงพยาบาลศูนย์ (แห่ง/เตียง)	1/750	1	1	0	0	1
โรงพยาบาลชุมชน (แห่ง/เตียง)	3/130	4	2	1	1	4
โรงพยาบาลเอกชน (แห่ง/เตียง)	4/476	4/476	4/476	0	0	4/476
รพ.องค์การบริหารส่วนจังหวัด	1/190	1/190	1/190	0	0	1/190
รพ.สต.	21	21	9	10	2	21
ศูนย์สุขภาพชุมชน (PCU)	4	4	2	2	0	4
ศูนย์สุขภาพชุมชนเมือง	4	4	-	-	-	-
ศูนย์บริการสาธารณสุขเทศบาล	3	3	2	-	1	3
คลินิกเวชกรรม	147	161	101	20	36	157
คลินิกเวชกรรมเฉพาะทาง	75	81	67	3	9	79

ข้อมูลทรัพยากร	รวม		ปี 2563			
	ปี 2561	ปี 2562	อ.เมืองภูเก็ต	อ.ถลาง	อ.กะทู้	รวม
คลินิกกายภาพบำบัด	13	18	16	7	0	23
คลินิกเทคนิคการแพทย์	12	12	7	3	1	11
คลินิกทันตกรรม	101	105	73	8	26	107
คลินิกทันตกรรม ชั้น 2	0	0	0	0	0	0
คลินิกการแพทย์แผนไทย	12	14	11	2	2	15
คลินิกการพยาบาลและการผดุงครรภ์	0	0	0	0	0	0
ร้านขายยาแผนปัจจุบัน	586	630	326	114	190	630
ร้านขายยาแผนปัจจุบันบรรจุเสร็จ	9	9	6	2	1	9
ร้านขายยาแผนโบราณ	21	22	20	1	1	22
สหคลินิก	8	18	7	3	5	15
คลินิกทันตกรรมเฉพาะทาง	2	2	3	0	0	3
คลินิกการแพทย์แผนไทยประยุกต์	1	3	0	1	0	1
คลินิกการประกอบโรคศิลปะ สาขาการแพทย์แผนจีน	0	1	2	0	0	2

ที่มา : กลุ่มงานคุ้มครองผู้บริโภค และเภสัชสาธารณสุข สำนักงานสาธารณสุขจังหวัดภูเก็ต ข้อมูล ณ กันยายน 2563

โรงพยาบาลรัฐ สังกัดกระทรวงสาธารณสุข 4 แห่ง ได้แก่ โรงพยาบาลวชิระภูเก็ต (ระดับ A ตั้งเป้าหมายเป็นศูนย์โรคหัวใจระดับ 3 ศูนย์อุบัติเหตุระดับ 3 ศูนย์มะเร็งระดับ 3 และศูนย์เด็กแรกเกิดระดับ 2) จำนวน 750 เตียง โรงพยาบาลถลาง (ระดับ F1 โรงพยาบาลเอกชนขนาดใหญ่) จำนวน 60 เตียง โรงพยาบาลป่าตอง (ระดับ M2 โรงพยาบาลเอกชนขนาดใหญ่ เพื่อรับส่งต่อผู้ป่วย มีแพทย์เฉพาะทางสาขาหลักไม่ครบ 6 สาขา (ขาดสูตินรีเวช และศัลยกรรม) อายุรกรรม กุมารเวชกรรม ศัลยกรรมกระดูก และวิสัญญี จำนวน 60 เตียง โรงพยาบาลฉลอง (ระดับ F3 โรงพยาบาลเอกชนขนาดเล็ก) มีแพทย์ทั่วไปประจำ 6 คน ทันตแพทย์ 5 คน จำนวน 10 เตียง

โรงพยาบาลเอกชน 4 แห่ง ได้แก่ โรงพยาบาลสิริโรจน์ 151 เตียง โรงพยาบาลกรุงเทพภูเก็ต 200 เตียง โรงพยาบาลมิชชั่นภูเก็ต 50 เตียง และโรงพยาบาลดีบุก 75 เตียง PCU 4 แห่ง ได้แก่ PCU นริศร PCU เทพกระษัตริ PCU มุดตอกขาว vachira express วชิระสาขา 2 มีศูนย์บริการสาธารณสุข 6 แห่ง ได้แก่ ศูนย์บริการสาธารณสุขเทศบาลนครภูเก็ต 3 แห่ง ตำบลรัชฎา 1 แห่ง ตำบลวิชิต 1 แห่ง ศูนย์บริการสาธารณสุขเทศบาลตำบลกะทู้ 1 แห่ง

ตารางจำนวนบุคลากรสายวิชาชีพหลักภาครัฐ ในโรงพยาบาลศูนย์ และโรงพยาบาลชุมชน

หน่วยงาน	แพทย์		ทันตแพทย์		เภสัชกร		พยาบาลวิชาชีพ		นักเทคนิค/นักวิทย์/ จพ.วิทย์		นักรังสี/ จพ.รังสี	
	ชรก.	พรก./ ลจ./ พกส.	ชรก.	พรก./ ลจ./ พกส.	ชรก.	พรก./ ลจ./ พกส.	ชรก.	พรก./ ลจ./ พกส.	ชรก.	พรก./ลจ./ พกส.	ชรก.	พรก./ ลจ./ พกส.
สสจ.ภูเก็ต	2	0	4	0	13	0	7	0	1	0	0	0
รพศ.วชิระภูเก็ต	169	4	26	0	43	4	664	76	50	7	5	0
รพช.ป่าตอง	22	0	9	0	8	2	74	5	8	2	0	0
รพช.ถลาง	15	0	11	0	10	1	72	13	6	1	1	0
รพช.ฉลอง	7	0	4	0	2	0	19	12	1	0	0	0
รวม	215	4	54	0	76	7	836	106	66	10	6	0

ตารางจำนวนบุคลากรสายวิชาชีพหลักภาครัฐ ในโรงพยาบาลศูนย์ และโรงพยาบาลชุมชน (ต่อ)

หน่วยงาน	นวก. สาธารณสุข		นักกายภาพ บำบัด		จพ. เวชสถิติ		แพทย์ แผนไทย		พยาบาล เทคนิค		จพ. สาธารณสุข		จพ.สาธารณสุข (เวชกิจฉุกเฉิน)	
	ชรก.	พรก./ ลจ./ พกส.	ชรก.	พรก./ ลจ./ พกส.	ชรก.	พรก./ ลจ./ พกส.	ชรก.	พรก./ ลจ./ พกส.	ชรก.	พรก./ ลจ./ พกส.	ชรก.	พรก./ ลจ./ พกส.	ชรก.	พรก./ ลจ./ พกส.
สสจ.ภูเก็ต	23	3	0	0	1	0	0	0	0	0	6	0	0	0
รพศ.วชิระภูเก็ต	61	17	25	2	5	2	4	5	6	0	10	5	5	1
รพช.ป่าตอง	7	2	3	1	1	1	2	1	0	0	4	0	3	1
รพช.ถลาง	10	1	3	1	2	0	2	1	0	0	6	1	1	1
รพช.ฉลอง	1	4	2	0	0	1	1	0	0	0	1	0	0	3
รวม	102	27	33	4	9	4	9	7	6	0	27	6	9	6

ที่มา : กลุ่มงานบริหารทรัพยากรบุคคล สำนักงานสาธารณสุขจังหวัดภูเก็ต ณ วันที่ 15 กันยายน 2564

ตารางรายงานจำนวนบุคลากรสายวิชาชีพหลักภาครัฐ ในโรงพยาบาลส่งเสริมสุขภาพตำบล

หน่วยงาน	จำนวนรพ.สต. (แห่ง)	จำนวนบุคลากรสายวิชาชีพหลัก (รวมลูกจ้างชั่วคราว)													
		พยาบาล วิชาชีพ		นวก. สาธารณสุข		จพ. สาธารณสุข		จพ. ทันตฯ		พยาบาล เทคนิค		แพทย์ แผนไทย		รวม	
		ชรก.	พรก./ ลจ./ พกส.	ชรก.	พรก./ ลจ./ พกส.	ชรก.	พรก./ ลจ./ พกส.	ชรก.	พรก./ ลจ./ พกส.	ชรก.	พรก./ ลจ./ พกส.	ชรก.	พรก./ ลจ./ พกส.	ชรก.	พรก./ ลจ./ พกส.
สสอ.เมือง	9	14	0	29	6	16	0	4	0	0	0	5	6	68	12
สสอ.กะทู้	2	6	0	5	1	5	0	0	0	0	0	0	0	16	1
สสอ.ถลาง	10	18	6	23	5	14	0	4	0	0	0	1	1	60	12
รวม	21	38	6	57	12	35	0	8	0	0	0	6	7	144	25

ที่มา : กลุ่มงานบริหารทรัพยากรบุคคล สำนักงานสาธารณสุขจังหวัดภูเก็ต ณ วันที่ 15 กันยายน 2564

จำนวนบุคลากรทางการแพทย์ของโรงพยาบาลเอกชน

หน่วยงาน	แพทย์	ทันตแพทย์	เภสัชกร	พยาบาล	อื่นๆ
รพ.กรุงเทพ-ภูเก็ต	105/204	12/18	27/1	364/119	106
รพ.กรุงเทพ-สิริโรจน์	52/121	3/11	19	162	64
รพ.มิชชั่นภูเก็ต	30/65	5/8	12/2	83	29
รพ.ดีบุก	13/20	-	6/5	39/12	22
รวม	187	21	51	587	792

 ที่มา: <http://gishealth.moph.go.th> ณ 26 มีนาคม 2563

(3) ด้านแรงงาน

จากข้อมูลการสำรวจภาวะการทำงานของประชากร ปี 2563 จังหวัดภูเก็ตมีประชากรในวัยทำงาน (อายุ 15 ปีขึ้นไป) จำนวน 453,383 คน ผู้ที่อยู่ในกำลังแรงงาน จำนวน 322,305 คน โดยมีกำลังแรงงานปัจจุบัน จำนวน 321,949 คน จำแนกเป็นผู้มีงานทำ จำนวน 306,392 คน ผู้ว่างงาน จำนวน 15,557 คน และผู้รอฤดูกาล จำนวน 356 คน ส่วนผู้ไม่อยู่ในกำลังแรงงาน จำนวน 131,078 คน

ตารางจำนวนประชากรที่มีอายุ 15 ปีขึ้นไปจังหวัดภูเก็ต จำแนกตามสถานภาพแรงงาน พ.ศ. 2561-2563

สถานภาพแรงงาน	ปี 2561			ปี 2562			ปี 2563		
	รวม	ชาย	หญิง	รวม	ชาย	หญิง	รวม	ชาย	หญิง
ผู้มีอายุ 15 ปี ขึ้นไป	450,136	224,296	225,840	451,756	225,060	226,696	453,383	225,827	227,556
1. ผู้อยู่ในกำลังแรงงาน	322,166	179,638	142,527	325,058	179,721	145,337	322,305	177,768	144,537
1.1 กำลังแรงงานปัจจุบัน	322,166	179,638	142,527	324,993	179,721	145,272	321,949	177,621	144,328
1.1.1 ผู้มีงานทำ	318,904	177,540	141,364	320,659	177,216	143,443	306,392	170,126	136,266
1.1.2 ผู้ว่างงาน	3,261	2,098	1,163	4,334	2,505	1,829	15,557	7,495	8,062
1.2 ผู้รอฤดูกาล	-	-	-	65	0	65	356	147	209
2. ผู้ไม่อยู่ในกำลังแรงงาน	127,970	44,658	83,313	126,698	45,339	81,359	131,078	48,059	83,019
2.1 ทำงานบ้าน	40,147	1,152	38,995	39,057	872	38,185	37,693	1,097	36,596
2.2 เรียนหนังสือ	37,448	16,218	21,230	34,498	15,571	18,927	36,242	17,466	18,776
2.3 อื่นๆ	50,375	27,287	23,088	53,144	28,896	24,248	57,143	29,496	27,647

ที่มา : การสำรวจภาวะการทำงานของประชากรสำนักงานสถิติจังหวัดภูเก็ต ณ เดือนมีนาคม 2564

ตารางการขึ้นทะเบียนสมัครงาน

รายการ	2558	2559	2560	2561	2562	2563	2564
ผู้ลงทะเบียนสมัครงาน	34,984	29,167	6,845	7,062	6732	6868	2959
ตำแหน่งงานว่าง (อัตรา)	6,657	9,200	5,551	8,293	6949	6803	2578
ผู้ได้งานทำ	6,247	8,159	4,057	5,728	6031	5607	2392

ที่มา : สำนักงานจัดหางานจังหวัดภูเก็ต ณ ปี 2564

สถานประกอบการในจังหวัดภูเก็ต จำนวน 7,042 ราย มีความต้องการแรงงานต่างด้าว จำนวน 103,084 คน แรงงานต่างด้าวที่เข้ามาประกอบอาชีพใช้แรงงานในจังหวัดภูเก็ต ร้อยละ 97.16 เป็นแรงงานสัญชาติเมียนมาร์ รองลงมาร้อยละ 1.41 เป็นแรงงานสัญชาติลาว ร้อยละ 1.27 เป็นแรงงานสัญชาติกัมพูชา และร้อยละ 0.16 เป็นแรงงานสัญชาติเวียดนาม ซึ่งที่ผ่านมามีแรงงานต่างด้าวสัญชาติเมียนมาร์ ลาว กัมพูชา และเวียดนาม ขึ้นทะเบียนและขอรับใบอนุญาตทำงานดังตาราง

ตารางจำนวนแรงงานต่างด้าวในจังหวัดภูเก็ต ในช่วงปี พ.ศ. 2564

แรงงานต่างด้าวที่รับใบอนุญาตทำงาน	จำนวน (คน)				
	เมียนมาร์	ลาว	กัมพูชา	เวียดนาม	รวม
แรงงานต่างด้าวที่ได้รับใบอนุญาตทำงาน	59,986	165	307	38	60,496

ที่มา : สำนักงานจัดหางานจังหวัดภูเก็ต ณ ปี 2564

จากการบังคับใช้พระราชบัญญัติประกันสังคม พ.ศ. 2533 เมื่อวันที่ 2 กันยายน 2533 จังหวัดภูเก็ตมีจำนวนสถานประกอบการและลูกจ้างที่ขึ้นทะเบียนกองทุนประกันสังคม โดยในปี 2564 มีสถานประกอบการ จำนวน 9,608 แห่งและมีผู้ประกันตน มาตรา 33 ที่ขึ้นทะเบียนประกันสังคมจำนวน 106,859 คน (ข้อมูล ณ สิงหาคม 2564) ดังตาราง

ตารางจำนวนสถานประกอบการและจำนวนผู้ประกันตนที่ขึ้นทะเบียนกองทุนประกันสังคมของจังหวัดภูเก็ต ปี 2557 - 2564

จำนวน	พ.ศ.2557	พ.ศ. 2558	พ.ศ. 2559	พ.ศ. 2560	พ.ศ. 2561	พ.ศ. 2562	พ.ศ. 2563	พ.ศ. 2564
สถานประกอบการ	9,604	9,765	10,157	10,422	10,956	11,306	11,875	9,608
จำนวนผู้ประกันตน	155,941	179,107	189,169	196,388	197,557	166,667	180,208	106,859

ที่มา: สำนักงานประกันสังคมจังหวัดภูเก็ต ณ เดือนสิงหาคม 2564

ตารางจำนวนผู้ใช้สิทธิในการรับประโยชน์ทดแทนกองทุนประกันสังคมของจังหวัดภูเก็ต ปี 2560 - 2564

ประเภทประโยชน์ทดแทน	ผู้รับบริการ (ราย)				จำนวนเงิน (บาท)			
	พ.ศ. 2561	พ.ศ. 2562	พ.ศ. 2563	พ.ศ. 2564 (ม.ค.-ส.ค. 64)	พ.ศ. 2561	พ.ศ. 2562	พ.ศ. 2563	พ.ศ. 2564 (ม.ค.- ส.ค.64)
เจ็บป่วย	84,151	101,791	65,315	40,019	388,318,338.49	397,222,473.32	456,275,971.35	224,730,130.25
คลอดบุตร	4,389	4,541	4,036	1,742	111,957,239.50	118,127,296.00	103,562,064.00	46,304,795.00
ทุพพลภาพ	1,118	1,219	1,256	685	4,190,099.50	6,659,421.00	5,391,959.85	3,734,538.96
เสียชีวิต	228	299	279	133	17,465,321.60	22,215,595.80	22,882,905.60	10,620,893.80
สงเคราะห์บุตร	217,191	228,394	216,139	117,947	98,111,400.00	150,205,400.00	130,547,960.00	96,037,600.00
บำนาญจชราภาพ	18,141	27,906	35,634	29,728	145,067,918.36	168,279,548.23	233,434,738.97	156,945,830.56
ว่างงาน	31,874	37,733	215,706	108,863	157,070,643.70	156,212,927.35	1,717,128,629.40	871,405,823.90
รวม	357,092.00	401,883.00	538,365.00	299,117.00	922,180,961.15	1,018,922,661.70	2,669,224,229.17	1,409,779,612.47

ที่มา : สำนักงานประกันสังคมจังหวัดภูเก็ต ณ เดือนสิงหาคม 2564

(4) อาชญากรรม

ความผิดทางคดีอาญาที่มีการกระทำผิดในพื้นที่จังหวัดภูเก็ต มีจำนวน 4 ประเภท ได้แก่ ความผิดเกี่ยวกับชีวิต/ร่างกาย/เพศ ความผิดเกี่ยวกับทรัพย์สิน ฐานความผิดพิเศษ คดีความผิดที่รัฐเป็นผู้เสียหาย

1) ความผิดเกี่ยวกับชีวิต ร่างกาย และเพศ (คดีกลุ่มที่ 1)

ปี 61	มีแนวโน้มลดลง (-13)	คิดเป็นเปอร์เซ็นต์	5.99 %
ปี 62	มีแนวโน้มเพิ่มขึ้น (+8)	คิดเป็นเปอร์เซ็นต์	3.92 %
ปี 63	มีแนวโน้มเพิ่มขึ้น (+60)	คิดเป็นเปอร์เซ็นต์	2.83 %
ปี 64	มีแนวโน้มลดลง (-38)	คิดเป็นเปอร์เซ็นต์	25.00 %

2) ความผิดเกี่ยวกับทรัพย์สิน (คดีกลุ่มที่ 2)

ปี 61	มีแนวโน้มลดลง (-81)	คิดเป็นเปอร์เซ็นต์	9.56 %
ปี 62	มีแนวโน้มเพิ่มขึ้น (+2)	คิดเป็นเปอร์เซ็นต์	0.26 %
ปี 63	มีแนวโน้มเพิ่มขึ้น (+33)	คิดเป็นเปอร์เซ็นต์	0.42 %
ปี 64	มีแนวโน้มลดลง (-102)	คิดเป็นเปอร์เซ็นต์	-12.73 %

3) ฐานความผิดพิเศษ (คดีกลุ่มที่ 3)

ปี 61	มีแนวโน้มเพิ่มขึ้น (+124)	คิดเป็นเปอร์เซ็นต์	11.63 %
ปี 62	มีแนวโน้มเพิ่มขึ้น (+259)	คิดเป็นเปอร์เซ็นต์	21.76 %
ปี 63	มีแนวโน้มลดลง (-497)	คิดเป็นเปอร์เซ็นต์	34.29 %
ปี 64	มีแนวโน้มลดลง (-661)	คิดเป็นเปอร์เซ็นต์	69.43%

4) คดีความผิดที่รัฐเป็นผู้เสียหาย (คดีกลุ่มที่ 4)

ปี 61	มีแนวโน้มเพิ่มขึ้น (+188)	คิดเป็นเปอร์เซ็นต์	1.22 %
ปี 62	มีแนวโน้มเพิ่มขึ้น (+890)	คิดเป็นเปอร์เซ็นต์	5.71 %
ปี 63	มีแนวโน้มลดลง (-1210)	คิดเป็นเปอร์เซ็นต์	7.35 %
ปี 64	มีแนวโน้มเพิ่มขึ้น (+320)	คิดเป็นเปอร์เซ็นต์	2.09 %

ที่มา : ตำรวจภูธรจังหวัดภูเก็ต ข้อมูล ณ สิงหาคม ปี 2564

(5) สถานการณ์ด้านยาเสพติดในจังหวัดภูเก็ต อยู่ในระดับปานกลาง ผลการดำเนินงานยาเสพติดประจำปี พ.ศ.2564 (ตุลาคม 2563 - สิงหาคม 2564) มีดังนี้

- 1) สถิติการจับกุมคดียาเสพติด จำนวน 7,872 คดี
- 2) จำนวนของกลาง ดังนี้
 - ยาบ้า 540,879 เม็ด
 - ไอซ์ 47.79 กิโลกรัม
 - กระท่อม 1,629.41 กิโลกรัม
 - กัญชา 25.01 กิโลกรัม

- เฮโรอีน 0.03 กิโลกรัม

- โคเคน 0.04 กิโลกรัม

สถิติการจับกุมคดียาเสพติดจังหวัดภูเก็ต รอบ 11 เดือนที่ผ่านมา ประจำปี พ.ศ.2564

สถิติการจับกุมคดียาเสพติด จ.ภูเก็ต ห้วง 11 เดือนแรกของปีงบประมาณ 64 (ต.ค. 63 -ส.ค. 64)							
ปีงบประมาณ 2563		ปีงบประมาณ 2564		เปรียบเทียบกับเดือนที่ผ่านมา		เปรียบเทียบกับปีที่ผ่านมา	
เดือน	จำนวนคดี	เดือน	จำนวนคดี	เพิ่ม/ลดจำนวน (คดี)	อัตราเพิ่ม/ลดร้อยละ	เพิ่ม/ลดจำนวน (คดี)	อัตราเพิ่ม/ลดร้อยละ
ต.ค.62	661	ต.ค.63	586	-90	-13.31	-75	-11.35
พ.ย.62	635	พ.ย.63	602	+16	+2.73	-33	-5.20
ธ.ค.62	632	ธ.ค.63	688	+86	+14.29	+56	+8.86
ม.ค.63	644	ม.ค.64	674	-14	-2.03	+30	+4.66
ก.พ.63	686	ก.พ.64	729	+55	+8.16	+43	+6.27
มี.ค.63	722	มี.ค.64	764	+35	+4.80	+42	+5.82
เม.ย.63	633	เม.ย.64	695	-69	-9.03	+62	+9.80
พ.ค.63	772	พ.ค.64	794	+99	+14.24	+22	+2.85
มิ.ย.63	724	มิ.ย.64	779	-15	-1.89	+55	+7.60
ก.ค.63	721	ก.ค.64	764	-15	-1.93	+43	+5.97
ส.ค.63	758	ส.ค.64	797	+33	+4.32	+39	+5.15
รวม	7,588	รวม	7,872			+284	+3.74

สถานการณ์ด้านตัวยาเสพติดที่แพร่ระบาดในพื้นที่จังหวัดภูเก็ต

ประเภท	หน่วย	ปริมาณของกลางยาเสพติดที่จับกุมได้เดือน ส.ค. 64	เปรียบเทียบปริมาณของกลางยาเสพติดที่จับกุมได้			
			ปีงบประมาณ พ.ศ. 2564 ต.ค. 63 - ส.ค. 64	ปีงบประมาณ พ.ศ. 2563 ต.ค.62- ส.ค. 63	จำนวนเพิ่ม / ลด	เพิ่ม / ลด ร้อยละ
พืชกระท่อม	กก./ลิตร	29.89/79.1	1,629.414 /1,619.566	5,506.830 / 1,998.005	-3,877.42 / -378.44	-70.41/-18.94
ไอซ์	กก.	9.0314	47.794212	27.09671	+20.6975020	+76.38
แอมเฟตามีน	เม็ด	190,534	540,879	387,016	+153863	+39.76
กัญชาแห้ง	กก.	2.8034	25.01136	139.514596	-114.503236	-82.07
เฮโรอีน	กก.	0	0.03797	0.017863	+0.02011	+112.60
โคเคน	กก.	0.0001	0.0404	0.07617	-0.03558	-46.71

3) ราคาตัวยาเสพติด

- ยาบ้า ราคาขายปลีก เม็ดละ 30 - 50 บาท
- ไอซ์ ราคาขายปลีก กรัมละ 700 - 1,000 บาท
- กัญชา ราคาขายปลีก 1 ห่อ (0.9 กรัม) 100 บาท/ขายต่างชาติ 300 บาท
- เฮโรอีน ราคาขายปลีก กรัมละ 1,500 - 2,000 บาท
- โคเคน ราคาขายปลีก กรัมละ 3,000 บาท
- พืชกระท่อม ราคาขายปลีก 1 มัด (30 - 40ใบ) 100 บาท

สถานการณ์ด้านบุคคลที่เกี่ยวข้องกับยาเสพติดในพื้นที่จังหวัดภูเก็ต

ผลการจับกุมคดียาเสพติด จ.ภูเก็ต จำแนกตามข้อหา					
ช่วง 11 เดือนแรกของปีงบประมาณ 2564 (ต.ค. 63 - ส.ค. 64) กับ ปีงบประมาณ 2563 (ต.ค. 62 - ส.ค. 63)					
ลำดับ	ข้อหา	จำนวนคดียาเสพติด		จำนวนคดี	อัตราเพิ่ม/ลด
		ปีงบฯ 2564	ปีงบฯ 2563	เพิ่ม/ลด (คดี)	ร้อยละ
1	เสพ	4,242	1,520	+2,722	+179.08
2	ครอบครอง	2,299	4,222	-1,923	-45.55
3	ครอบครองเพื่อจำหน่าย	705	1,066	-361	-33.86
4	ผลิต	561	635	-74	-11.65
5	จำหน่าย	65	142	-77	-54.23
6	นำเข้า	0	2	-2	-100.00
7	ส่งออก	0	0	0	-
8	สมคบ	0	1	-1	-100.00
รวม		7,872	7,588	+284	+3.74

สถานการณ์ด้านพื้นที่แพร่ระบาดยาเสพติดจังหวัดภูเก็ต จากการประเมินสถานะหมู่บ้านแพร่ระบาดยาเสพติด ระบบ NISPA รอบ 2 ปีงบประมาณ พ.ศ. 2564 ดังนี้

ลำดับ	อำเภอ	จำนวน ม./ช. เป้าหมาย	ม./ช. ไม่มี ปัญหา	ม./ช. มีผู้เสพ	ม./ช. มีผู้ค้า	ม./ช. มีผู้เสพ และผู้ค้า
๑	อ. เมืองภูเก็ต	๖๖	๖๒	๒	๐	๒
๒	อ. กะทู้	๓๒	๒๖	๓	๐	๓
๓	อ. ถลาง	๔๖	๒๓	๑๕	๑	๗
รวม		๑๔๔	๑๑๑	๒๐	๑	๑๒

➤ อำเภอเมืองภูเก็ต

- หมู่บ้าน/ชุมชน ที่มีทั้งผู้เสพและผู้ค้า (สีแดง) จำนวน 2 หมู่บ้าน/ชุมชน ดังนี้
 - 1) ชุมชนสะพานร่วมพูนผล 1
 - 2) ชุมชนสะพานร่วมพูนผล 2
- หมู่บ้าน/ชุมชน ที่มีเฉพาะผู้เสพ (สีเขียว) จำนวน 2 หมู่บ้าน/ชุมชน ดังนี้
 - 1) หมู่ที่ 3 บ้านกู่กู ตำบลรัชฎา
 - 2) หมู่ที่ 4 บ้านแหลมตุ๊กแก ตำบลรัชฎา
- หมู่บ้าน/ชุมชน ที่ไม่มีปัญหายาเสพติด (สีขาว) จำนวน 62 หมู่บ้าน/ชุมชน

➤ อำเภอถลาง

- หมู่บ้าน/ชุมชน ที่มีทั้งผู้เสพและผู้ค้า (สีแดง) จำนวน 7 หมู่บ้าน/ชุมชน ดังนี้
 - 1) หมู่ที่ 4 บ้านดอน ตำบลเทพกระษัตรี

- 2) หมู่ที่ 8 บ้านพรุสมภาร ตำบลเทพกระษัตรี
 - 3) หมู่ที่ 5 บ้านบางมาเหลา ตำบลสาคร
 - 4) หมู่ที่ 1 บ้านลิพอนเขาล้าน ตำบลศรีสุนทร
 - 5) หมู่ที่ 4 บ้านพารา ตำบลป่าคลอก
 - 6) หมู่ที่ 1 บ้านหมากปรก ตำบลไม้ขาว
 - 7) หมู่ที่ 2 บ้านคอเคน ตำบลไม้ขาว
- หมู่บ้าน/ชุมชน ที่มีเฉพาะผู้ค้า (สีเหลือง) จำนวน 1 หมู่บ้าน/ชุมชน ดังนี้
- 1) หมู่ที่ 1 บ้านผักฉืด ตำบลป่าคลอก
- หมู่บ้าน/ชุมชน ที่มีเฉพาะผู้เสพ (สีเขียว) จำนวน 15 หมู่บ้าน/ชุมชน
- 1) หมู่ที่ 6 บ้านแหลมทราย ตำบลเทพกระษัตรี
 - 2) หมู่ที่ 1 บ้านโนนยาง ตำบลสาคร
 - 3) หมู่ที่ 2 บ้านตรอกม่วง ตำบลสาคร
 - 4) หมู่ที่ 3 บ้านสาคร ตำบลสาคร
 - 5) หมู่ที่ 4 บ้านในทอน ตำบลสาคร
 - 6) หมู่ที่ 4 บ้านบางโจ ตำบลศรีสุนทร
 - 7) หมู่ที่ 5 บ้านลิพอนใต้ ตำบลศรีสุนทร
 - 8) หมู่ที่ 2 บ้านบางเทา ตำบลเชิงทะเล
 - 9) หมู่ที่ 4 บ้านป่าสัก ตำบลเชิงทะเล
 - 10) หมู่ที่ 6 บ้านลายัน ตำบลเชิงทะเล
 - 11) หมู่ที่ 3 บ้านบางโรง ตำบลป่าคลอก
 - 12) หมู่ที่ 7 บ้านยามู ตำบลป่าคลอก
 - 13) หมู่ที่ 3 บ้านสาวมะพร้าว ตำบลไม้ขาว
 - 14) หมู่ที่ 4 บ้านไม้ขาว ตำบลไม้ขาว
 - 15) หมู่ที่ 5 บ้านท่าฉัตรไชย ตำบลไม้ขาว
- หมู่บ้าน/ชุมชน ที่ไม่มีปัญหายาเสพติด (สีขาว) จำนวน 23 หมู่บ้าน/ชุมชน

➤ **อำเภอกะทู้**

- หมู่บ้าน/ชุมชน ที่มีทั้งผู้เสพและผู้ค้า (สีแดง) จำนวน 3 หมู่บ้าน/ชุมชน ดังนี้
- 1) หมู่ที่ 3 บ้านนอกเล ตำบลกมลา
 - 2) หมู่ที่ 4 บ้านโคกยาง ตำบลกมลา
 - 3) หมู่ที่ 6 บ้านนาคา ตำบลกมลา
- หมู่บ้าน/ชุมชน ที่มีเฉพาะผู้เสพ (สีเขียว) จำนวน 3 หมู่บ้าน/ชุมชน ดังนี้
- 1) หมู่ที่ 1 บ้านบางหวาน ตำบลกมลา
 - 2) หมู่ที่ 2 บ้านเหนือ ตำบลกมลา

- 3) หมู่ที่ 5 บ้านหัวควน ตำบลกมลา
- หมู่บ้าน/ชุมชน ที่ไม่มีปัญหายาเสพติด (สีขาว) จำนวน 26 หมู่บ้าน/ชุมชน

4) ผลการปฏิบัติตามมาตรการการปราบปรามยาเสพติด

4.1) การจับกุมจากการขยายผลพบว่ามี การซื้อขายยาเสพติดผ่านระบบสื่อสังคมออนไลน์ผ่านแอปพลิเคชันไลน์/facebook โดยใช้ระบบขนส่งเอกชนในการเคลื่อนย้ายยาเสพติดเป็นส่วนใหญ่ เนื่องจากสถานการณ์โควิด ด้านทางบก ทางน้ำ และทางอากาศ ปิด ผู้ค้า/ผู้เสพ จึงใช้ระบบการเคลื่อนย้ายยาเสพติดมาในรูปแบบขนส่งพัสดุภัณฑ์ และลักลอบนำเข้ามาทางรถยนต์ส่วนตัว เป็นส่วนใหญ่

4.2) การแพร่ระบาดของยาเสพติดจะกระจายอยู่ทุกพื้นที่ ทั้ง 3 อำเภอ ตามชุมชนแออัด บ้านเช่า หอพัก คอนโด เพื่อเป็นแหล่งพักยา และกระจายยาเสพติดสู่ชุมชนอย่างรวดเร็ว ตามออร์เดอร์ที่มีการสั่งซื้อยาเสพติดจากลูกค้าแต่ละครั้ง

4.3) การกวาดล้างจับกุมก็ยังคงดำเนินการอย่างต่อเนื่อง และพบว่าของกลางที่จับกุมได้มีปริมาณมากขึ้น โดยเฉลี่ยการจับกุม ไอซ์ 1 กิโลกรัม มีการจับกุมเป็นประจำทุกเดือนๆ ละ 2-3 คดี ซึ่งเมื่อเปรียบเทียบกับปีงบประมาณ พ.ศ. 2563 พบว่ามีของกลางในการจับกุมเพิ่มมากขึ้นหลายเท่าตัว ดังนี้

ประเภท	หน่วย	ปริมาณของกลางยาเสพติดที่จับกุมได้เดือน ส.ค. 64	เปรียบเทียบปริมาณของกลางยาเสพติดที่จับกุมได้			
			ปีงบฯ พ.ศ. 2564 ต.ค. 63 - ส.ค. 64	ปีงบฯ พ.ศ. 2563 ต.ค.62- ส.ค. 63	จำนวนเพิ่ม / ลด	เพิ่ม / ลด ร้อยละ
พืชกระท่อม	กก./ลิตร	29.89/79.1	1,629.414 /1,619.566	5,506.830 / 1,998.005	-3,877.42 / -378.44	-70.41/-18.94
ไอซ์	กก.	9.0314	47.794212	27.09671	+20.6975020	+76.38
แอมเฟตามีน	เม็ด	190,534	540,879	387,016	+153863	+39.76
กัญชาแห้ง	กก.	2.8034	25.01136	139.514596	-114.503236	-82.07
เฮโรอีน	กก.	0	0.03797	0.017863	+0.02011	+112.60
โคเคน	กก.	0.0001	0.0404	0.07617	-0.03558	-46.71

5) ผลการปฏิบัติตามมาตรการการป้องกันยาเสพติด

5.1) กิจกรรมเสริมสร้างหมู่บ้าน/ชุมชนเข้มแข็ง ได้ดำเนินการควบคุมกับการตรวจเชิงรุกตามมาตรการควบคุมโรคติดต่อไวรัสโคโรนา (2019) ในพื้นที่ชุมชน โดยดำเนินการร่วมกับตำรวจภูธรจังหวัดภูเก็ตสภ.ในพื้นที่/ฝ่ายปกครอง/สำนักงานสาธารณสุขจังหวัดภูเก็ต/ผู้ใหญ่บ้าน กำหนด ทั้ง 3 อำเภอ จำนวน 11 หมู่บ้าน/ชุมชน ตามโครงการชุมชนยั่งยืน เพื่อแก้ไขปัญหายาเสพติดแบบครบวงจร ซึ่งได้ดำเนินการในพื้นที่ ทั้ง 3 อำเภอ จำนวน 11 หมู่บ้าน/ชุมชน มีผลการปฏิบัติ ดังนี้

ข้อมูลสรุปการ X-Ray ณ วันที่ 2 กันยายน 2564					
จังหวัด	จำนวนการ X-Ray	พบสารเสพติด	ไม่พบสารเสพติด	ร้อยละพบสารเสพติดต่อจำนวนการ X-Ray	ร้อยละไม่พบสารเสพติดต่อจำนวนการ X-Ray
ภูเก็ต	6,215	183	6,032	2.94	97.1

ข้อมูลสรุปการแจ้งเบาะแสยาเสพติด ณ วันที่ 2 กันยายน 2564					
จังหวัด	จำนวนทั้งหมด	ดำเนินการแล้ว	ยังไม่ได้ดำเนินการ	ร้อยละดำเนินการแล้ว ต่อจำนวนการแจ้ง เบาะแสทั้งยาเสพติด ทั้งหมด	ร้อยละยังไม่ได้ ดำเนินการต่อจำนวน การแจ้งเบาะแส ทั้งยา เสพติดทั้งหมด
ภูเก็ต	6	6	0	100.00	0.00

ซึ่งเป็นการดำเนินการเชิงรุกกับพื้นที่ที่มีปัญหายาเสพติดรุนแรงและซ้ำซากในพื้นที่จากการดำเนินการประชาชนให้ความร่วมมือเป็นอย่างดีตลอดช่วงระหว่างเจ้าหน้าที่กับชาวบ้านได้มากขึ้น ประชาชนมีทัศนคติเชิงบวกกับเจ้าหน้าที่ให้ความร่วมมือในการแก้ไขปัญหาเสพติดเห็นผลอย่างเป็นรูปธรรม ส่วนการดำเนินการด้านการป้องกันยาเสพติดในสถานประกอบการ/สถานศึกษา ส่วนใหญ่เป็นการประชาสัมพันธ์ผ่านสื่อออนไลน์ การดำเนินการในพื้นที่จริง ไม่สามารถดำเนินการได้เนื่องจากสถานศึกษา/สถานประกอบการปิดกิจการ ผลกระทบจากสถานการณ์การแพร่ระบาดของโรคติดเชื้อไวรัสโคโรนา (2019)

5.2) ผลการดำเนินงานด้านการป้องกันยาเสพติดกิจกรรมโครงการ TO BE NUMBER ONE

- ก) จังหวัดภูเก็ต รักษามาตรฐานพร้อมเป็นต้นแบบระดับยอดเยี่ยมปีที่ 6
- ข) อำเภอถลาง ชนะเลิศอันดับที่ 1 ประเภท อำเภอ TO BE NUMBER ONE ดีเด่น
- ค) ชุมชนบ้านลิพอนเขาล้าน รักษามาตรฐานพร้อมเป็นต้นแบบระดับยอดเยี่ยมปีที่ 4
- ง) บริษัท ซีพี ออลล์ จำกัด (มหาชน) ศูนย์กระจายสินค้า CDC ภูเก็ต รักษามาตรฐาน พร้อมเป็นต้นแบบระดับเงินปีที่ 1

5.3) การดำเนินงานกิจกรรมกองทุนแม่ของแผ่นดินจังหวัดภูเก็ต

ผลการดำเนินงานกองทุนแม่ของแผ่นดินจังหวัดภูเก็ต ได้ดำเนินการส่งเสริมสร้างความเข้มแข็งกองทุนแม่ของแผ่นดิน ทั้งหมดจำนวน 141 กองทุน ดังนี้

เขตการปกครอง	จำนวน ม. / ช.	จำนวน กองทุนแม่ฯ	ระดับสุขภาพ กองทุนแม่				จำนวน ม./ช. ที่ ไม่มีกองทุนแม่ฯ	จำนวน ศูนย์การ เรียนรู้ กองทุนแม่ฯ
			A	B	C	รวม		
อ.เมืองภูเก็ต	๖๖	๖๓	๒๓	๓๒	๘	๖๓	๓	๑ แห่ง (ม.๕ ต.วิชิต)
อ.กะทู้	๓๒	๓๒	๒๐	๑๑	๑	๓๒	๐	ไม่มี
อ.ถลาง	๔๖	๔๖	๒๑	๒๒	๓	๔๖	๐	ไม่มี
รวม จ. ภูเก็ต	๑๔๔	๑๔๑	๖๔	๖๕	๑๒	๑๔๑	๓	๑ แห่ง (ม.๕ ต.วิชิต)

5.4) ผลการดำเนินงานในสถานประกอบการตามโครงการส่งเสริมระบบการจัดการป้องกัน และแก้ไขปัญหาเสพติดในสถานประกอบการกิจการ

- ก) สุ่มตรวจทั้งหมด 1,065 ราย พบสารเสพติดในร่างกาย จำนวน 6 ราย
- ข) รมณรงค์ประชาสัมพันธ์ความรู้เกี่ยวกับการป้องกัน และแก้ไขปัญหาเสพติดในสถานประกอบการ จำนวน 76 แห่ง 5,803 คน

ค) ดำเนินการโครงการโรงงานสีขาว จำนวน 8 แห่ง

5.5) กิจกรรมด้านการป้องกันยาเสพติดสำนักงานคุมประพฤติจังหวัดภูเก็ต

ก) กำกับดูแลผู้ถูกคุมความประพฤติในฐานความผิดยาเสพติดรับใหม่ จำนวน

380 ราย ได้แก่

- ศาลจังหวัดภูเก็ตและศาลแขวงภูเก็ตมีคำสั่งให้คุมความประพฤติไว้

จำนวน 353 ราย

- กรณีโอนมาจากต่างจังหวัด จำนวน 27 ราย

ข) กำกับดูแลนักโทษในฐานความผิดยาเสพติด ซึ่งได้รับการพักการลงโทษจำคุก และลดวันต้องโทษจำคุก รับใหม่จากเรือนจำ จำนวน 134 ราย

ค) มีการดำเนินการติดอุปกรณ์อิเล็กทรอนิกส์ติดตามตัว (EM) แก่ผู้ได้รับการพักการลงโทษ และลดวันต้องโทษ จำนวน 66 ราย

ง) กำกับดูแลผู้เข้ารับการฟื้นฟูสมรรถภาพผู้ติดยาเสพติด ตาม พ.ร.บ.ฟื้นฟูสมรรถภาพผู้ติดยาเสพติด พ.ศ. 2545 (ระบบบังคับบำบัด) รับใหม่ จำนวน 15 ราย ได้แก่

- สำนักงานคุมประพฤติจังหวัดภูเก็ต จำนวน 6 ราย ส่งบำบัดแบบไม่ควบคุมตัวแบบผู้ป่วยนอก ณ สถานพยาบาลของรัฐ จำนวน 18 ราย และส่งบำบัดแบบควบคุมตัว ณ ค่ายเทพสตรีศรีสุนทร จังหวัดนครศรีธรรมราช จำนวน 1 ราย

- กรณีโอนมาจากต่างจังหวัด จำนวน 9 ราย ส่งบำบัดแบบไม่ควบคุมตัวแบบผู้ป่วยนอก ณ สถานพยาบาลของรัฐ จำนวน 2 ราย

5.6) กิจกรรมการป้องกันยาเสพติดในสถานประกอบกิจการตามพระราชบัญญัติภาพยนตร์และวีดิทัศน์ พ.ศ. 2551 ดำเนินการออกตรวจสถานประกอบกิจการฯ ดังนี้

ประเภท	อำเภอเมืองภูเก็ต	อำเภอกลาง	อำเภอกะทู้	รวม
ร้านเกม	-	-	-	-
ร้านคาราโอเกะ	2	-	2	2
ให้เช่า แลกเปลี่ยน หรือจำหน่ายภาพยนตร์	1	-	-	1
โรงภาพยนตร์	1	-	-	1
รวมทั้งสิ้น	4	-	2	4

5.7) ผลการดำเนินการจัดระเบียบสังคมแบบบูรณาการ

- ตรวจสถานบริการ/อื่นๆ จำนวน 214 ครั้ง พบการกระทำความผิด 15 แห่ง ตักเตือน 32 แห่ง และพักใบอนุญาต 1 แห่ง

5.8) ฝึกอบรมเชิงปฏิบัติการเพื่อพัฒนาประสิทธิภาพระบบรายงานผลการดำเนินงานด้านยาเสพติด (NISPA)/บสต. จำนวน 1 ครั้ง/60 คน

5.9) ฝึกอบรมชุดปฏิบัติการด้านยาเสพติดในพื้นที่แพร่ระบาดของยาเสพติด จำนวน 1 ครั้ง/200 คน

5.10) อบรมเชิงปฏิบัติการเสริมสร้างความรู้ความเข้าใจ/ระบบ NISPA, CATAS / จัดทำหลักสูตรออนไลน์ ให้กับหน่วยงานทางสถานศึกษาทุกสังกัดในพื้นที่จังหวัดภูเก็ต จำนวน 2 รุ่น/รุ่นละ 130 คน

5.11) ฝึกอบรมพัฒนาศักยภาพแกนนำครอบครัว ป้องกันยาเสพติดในชุมชน และเจ้าหน้าที่ภาครัฐที่เกี่ยวข้อง จำนวน 100 คน

5.12) ฝึกอบรมเครือข่ายอาสาสมัครแรงงานในจังหวัดภูเก็ต เข้าใจบทบาทหน้าที่ และแนวทางการดำเนินงานป้องกันและแก้ไขปัญหายาเสพติด จำนวน 50 คน

6) ผลการปฏิบัติตามมาตรการการบำบัดรักษายาเสพติด

ไม่สามารถดำเนินการได้อย่างเต็มรูปแบบ เนื่องจากผลกระทบจากสถานการณ์การแพร่ระบาดของโรคติดเชื้อไวรัสโคโรนา 2019 การจัดทำค่ายบำบัดรักษายาเสพติดในรูปแบบค่ายปรับเปลี่ยนพฤติกรรม ไม่สามารถทำได้ เนื่องจากกลุ่มเป้าหมายที่เข้ารับการบำบัดในรูปแบบค่ายปรับเปลี่ยนพฤติกรรม เป็นกลุ่มผู้ใช้แรงงานที่เข้ามาทำงานในพื้นที่จังหวัดภูเก็ต และเป็นบุคคลต่างจังหวัด เกิน 70% ทำให้ไม่ทราบข้อมูล Time Line การเดินทางเข้า - ออก ผ่านจังหวัด อีกทั้ง การจัดกิจกรรมเป็นการรวมคนจำนวนมาก ซึ่งเสี่ยงต่อการแพร่ระบาดของโรคติดเชื้อไวรัสโคโรนา (2019) ทำให้เป้าหมายการบำบัดไม่สามารถดำเนินการได้ตามเป้าหมายที่กำหนดไว้ โดยมีผลการดำเนินการบำบัดรักษายาเสพติดในทุกระบบ ดังนี้

ระบบ	เป้าหมาย	ผลงาน	ร้อยละ
ระบบสมัครใจ	886	117	13.21
- สธ.	346	117	33.84
- CBTx	0	0	0.00
- ศูนย์ฯ	540	0	0.00
ระบบบังคับบำบัด	70	64	91.43
- ไม่ควบคุม (สธ.)	55	55	100.00
- ควบคุม (คป.)	15	9	60.00
ระบบต้องโทษ	200	155	77.50
- เรือนจำ	150	110	73.33
- สถานพินิจฯ	50	45	90.00
รวม	1,156	336	29.07

7) ปัญหาอุปสรรค

7.1) การค้ายาเสพติดรายสำคัญ เจ้าของยาเสพติดจะเป็นผู้สั่งการโดยให้ผู้อื่นทำแทน การดำเนินการทางกฎหมายทำได้ยาก

7.2) วิธีการลักลอบลำเลียง และซุกซ่อนยาเสพติด สลับซับซ้อน และมีรูปแบบหลากหลาย

7.3) จากข้อมูลย้อนหลังพบว่า ปรากฏรายชื่อหมู่บ้าน/ชุมชน เป้าหมายแพร่ระบาดของยาเสพติดสีแดง (มีทั้งผู้เสพและผู้ค้า) ที่ซ้ำซาก บางพื้นที่ปรากฏรายชื่อติดต่อกันหลายปี

7.4) การตรวจค้นจับกุมยาเสพติดในแหล่งซุกซ่อน ในชุมชนต่างๆ ทำได้ยาก เนื่องจากการขาดความร่วมมือจากประชาชนในพื้นที่ และเจ้าหน้าที่ ไม่เพียงพอ เจ้าหน้าที่ขาดความชำนาญในพื้นที่

7.5) ที่พักซุกซ่อนยาเสพติดในบ้านเช่า ห้องเช่า มีมาก เลือกลงสถานที่ซุกซ่อนที่เข้าถึง และตรวจสอบยาก เช่น คอนโดมีเดีย ที่มีระบบคีย์การ์ดป้องกันบุคคลภายนอก เข้า-ออก หรือติดตั้งกล้องวงจรปิด เพื่อตรวจดูผู้เข้า-ออก/ผู้ผ่านทาง

7.6) การค้นหาเป้าหมายเพื่อเข้ารับการบำบัดโดยระบบสมัครใจ ไม่ได้ตามเป้าหมาย เนื่องจากผู้เข้ารับการบำบัดไม่ได้สมัครใจเข้ารับการบำบัดด้วยตัวเองอย่างแท้จริง ส่วนใหญ่มาจากการถูกกดดันจากฝ่ายปกครองเชิงบังคับให้สมัครใจเข้ารับการบำบัด

7.7) ผู้ป่วยยาเสพติดที่มีอาการทางจิต ไม่ได้รับการบำบัดยาเสพติด เนื่องจากต้องบำบัดอาการทางจิตก่อน แต่เมื่อรักษาอาการทางจิตจนทุเลา ผู้ป่วยไม่ยินยอมรักษายาเสพติดและหายไปจากการติดตาม อ้างว่าหายแล้ว ไม่ยอมทานยา และไม่ได้รับการดูแลจากผู้ปกครอง สุดท้ายกลับไปใช้ยาและมีอาการทางจิตอีก

7.8) จากการบังคับใช้ พรก.ฉุกเฉิน เพื่อควบคุมสถานการณ์การระบาดของเชื้อไวรัสโคโรนา 2019 ทำให้ต้องเลื่อนกิจกรรมศูนย์ปรับเปลี่ยนพฤติกรรมจังหวัด ออกไป

7.9) มาตรการจัดระบบควบคุมการรับพัสดุกัญชาฯ ยังไม่มีประสิทธิภาพ ทำให้เป็นช่องทางส่งยาเสพติดผ่านทางพัสดุกัญชาฯ

7.10) การติดต่อซื้อขายยาเสพติดผ่านระบบโซเชียลมีเดีย และการโอนเงินผ่านระบบ netbank ทำให้ตรวจสอบยาก

7.11) การบำบัดฟื้นฟูผู้ติดยาเสพติด โดยใช้ชุมชนเป็นศูนย์กลาง (CBTX) ขณะนี้ยังต่ำกว่าเป้าหมายที่กำหนดไว้เยอะไม่สามารถติดตามผู้ที่ผ่านการบำบัดได้ครบถ้วนตามเกณฑ์ เนื่องจากที่อยู่ไม่ชัดเจน ย้ายที่อยู่และเปลี่ยนเบอร์โทรศัพท์โดยไม่แจ้งเจ้าหน้าที่ ทั้งนี้ ผู้ผ่านการบำบัดที่บำบัด ครบบางส่วนยังกลับไปใช้ยาเสพติดอีก

8) มาตรการการบริหารจัดการอย่างบูรณาการ

ปัญหาอุปสรรค ในการจัดทำแผนปฏิบัติการด้านยาเสพติด ระดับจังหวัด คือ การจัดทำแผนในแต่ละปีงบประมาณ มักเกิดความล่าช้า ปัญหาคือจังหวัดต้องรอแผนจากส่วนกลางเพื่อจัดทำแผนในระดับจังหวัด จึงทำให้ล่วงเลยการปฏิบัติงานในห้วงไตรมาสที่ 1

(6) ศาสนา วัฒนธรรมและประเพณี

จังหวัดภูเก็ตมีจำนวนศาสนิกชน ที่นับถือศาสนาพุทธมากที่สุด รองลงมา คือ ศาสนาอิสลาม ศาสนาคริสต์ และส่วนอื่น ๆ นับถือศาสนาหรือลัทธิอื่น ๆ

ในอดีตเจ้าถิ่นเดิมที่อาศัยบนเกาะภูเก็ต ได้แก่ เงาะซาไก และชาวน้ำ (ชาวเล หรือชาวไทยใหม่) ต่อมา มีชาวอินเดีย ชาวไทย และชาวจีนซึ่งส่วนใหญ่เป็นฮกเกี้ยนอพยพเข้ามาสำหรับชาวไทยได้มีการอพยพเข้ามาอาศัยมากขึ้นทำให้สามารถยึดครองภูเก็ตได้มากกว่าชาติอื่น และในที่สุดชาวไทยที่อาศัยอยู่ก็ได้นำเอาวัฒนธรรมของชาติต่างๆ มาปรับปรุง และดัดแปลงจนกระทั่งกลายเป็นเอกลักษณ์ของชาวภูเก็ตสืบเนื่องมาจนถึงปัจจุบัน

▪ **ประเพณีตรุษจีน** : เป็นการเฉลิมฉลองวันขึ้นปีใหม่ของคนไทยเชื้อสายจีน วันตรุษจีนตรงกับวันแรกของเดือน 1 ของจีน หรือเดือน 2 เดือน 3 ทางจันทรคติ มีพิธีกรรมทั้งหมด 3 วัน



- วันแรก คือ วันที่ 29 เดือน 12 ของจีน มีการเตรียมอาหาร และของไหว้ต่างๆ ไว้สำหรับวันรุ่งขึ้น
- วันที่สอง คือ วันที่ 30 เดือน 12 ของจีน มีการไหว้ 2 ช่วง คือ ช่วงเช้า จะมีการไหว้เทพเจ้า และช่วงบ่ายจะมีการไหว้บรรพบุรุษเมื่อเสร็จพิธีไหว้ จะมีการรับประทานอาหารร่วมกันในครอบครัว และมีการแจก " อั่งเปา" (แต๊ะเอีย) ให้แก่เด็กๆ
- วันที่สาม คือ วันที่ 1 เดือน 1 ของจีนชาวจีนจะแต่งกายด้วยชุดใหม่เพื่อเป็นสิริมงคล ไปไหว้พระที่ศาลเจ้าและถือว่าเป็นวันเที่ยวอาจจะไปเยี่ยมญาติในท้องถิ่นอื่นซึ่งในวันนี้จะไม่มีการทำงานแต่อย่างใด จะไม่มีการพูดคำหยาบหรือดูต่ำกว่ากล่าวกัน

▪ **ประเพณีไหว้เทวดา** : เป็นการไหว้ต้อนรับ และขอบคุณเทวดาที่ช่วยพิทักษ์รักษามนุษย์ การไหว้จะเริ่มหลังเที่ยงคืนของวันที่ 8 เดือน 1 ของจีนไปแล้วหรือช่วงเวลาเริ่มต้นของ วันที่ 9 เดือน 1 ของไหว้ที่สำคัญ คือ ต้นอ้อย 2 ต้นและของคาวหวานต่างๆ

▪ **ประเพณีสารทจีน** : เป็นเดือนที่ชาวจีนถือว่า ยมบาลมีการปล่อยภูตผี หรือวิญญาณต่างๆให้ออกมารับส่วนบุญประจำปี มีการไหว้บรรพบุรุษของแต่ละครอบครัว ในวันที่ 15 เดือน 7 จีน มีการ "ไปบ๊ว" หรือจัดตกแต่งเครื่องเซ่นไหว้ภูตผีและวิญญาณ ด้วยการทำขนม แกะสลักผลไม้เป็นรูปสัตว์ต่างๆ และของไหว้ที่สำคัญคือ "อั่งกู่" หรือขนมเต่าสีแดง ทำจากแป้งข้าวเหนียว มีไส้ถั่วเหลืองกวน หรือทำจากแป้งสาลิไม่มีไส้ซึ่งเป็นสัญลักษณ์ของอายุยืนนาน และมีการไหว้ ณ สถานที่ต่างๆ ดังนี้

- ในวันที่ 17 ค่ำ เดือน 6 ของจีน ณ ศาลเจ้าบ้านกะทู้
- ในวันที่ 13 ค่ำเดือน 7 ของจีน ณ บริเวณบ้านตลาดใหญ่
- ในวันที่ 16 ค่ำ เดือน 7 ของจีน ณ ศาลเจ้าบ้านตลาดเหนือ

- ในวันที่ 17-18 ค่ำ เดือน 7 ของจีน ณ ตลาดสดเทศบาล
- ในวันที่ 21 ค่ำ เดือน 7 ของจีน ณ บ้านอ่าวเก (ถนนตะกั่วป่า)
- ในวันที่ 19-30 ค่ำ เดือน 7 ของจีน ณ ศาลเจ้าพ่อต๋องก้อ (บ้านบางเหนียว)

▪ **งานพ้อต่อ** : เป็นงานประเพณีของชาวภูเก็ตที่มีเชื้อสายจีน จะมีพิธีในช่วงเดือน 7 ของจีน หรือเดือน 9 ของไทย โดยมีพิธีเช่นไหว้บรรพบุรุษ และเวียนเทียนสักการะด้วยเครื่องบวงสรวง เป็นขบวนชนิดหนึ่งทำด้วยแป้งเป็นรูปเต่าขนาดใหญ่บ้างเล็กบ้าง ทาสีแดงซึ่งคนจีนเชื่อว่าเต่าเป็นสัตว์ที่มีอายุยืน ดังนั้น การไหว้เต่าจึงเป็นการต่ออายุให้ตนเองและลูกกุศลที่ยิ่งใหญ่

▪ **ประเพณีไหว้พระจันทร์** : คือการไหว้เทพเจ้าด้วยขนมไหว้พระจันทร์ (ตงซิวเปี้ย) และขนมโก๋ ในวันที่ 15 ค่ำ เดือน 8 ของจีน

▪ **ประเพณีถือศีลกินผัก** : เป็นการถือศีลชำระจิตใจ และงดเว้นการบริโภคเนื้อสัตว์ทุกชนิดมีระยะเวลา 9 วัน เริ่มตั้งแต่ขึ้น 1 ค่ำ เดือน 9 จนกระทั่งถึง ขึ้น 9 ค่ำ เดือน 9 ของทุกปี ซึ่งอยู่ในช่วงเดือนกันยายน - ตุลาคมเป็นงานประเพณี ซึ่งชาวจีนที่เข้ามาอาศัยในภูเก็ต ยึดถือปฏิบัติมาตั้งแต่ปี พ.ศ.2368 จนถึงทุกวันนี้ จะมีพิธีกรรมต่างๆ เช่น พิธีอัญเชิญพระ พิธีลุยไฟพิธีสะเดาะเคราะห์ พิธีส่งพระ เป็นต้น งานเทศกาลนี้นับเป็นงานที่ได้รับความสนใจและเลื่อมใสศรัทธาทั้งจากชาวไทย และชาวต่างประเทศมากที่สุดงานหนึ่ง



▪ **ประเพณีลอยเรือชาวเล** : จัดขึ้นในเดือน 6 และเดือน 11 แต่มีความแตกต่างกันโดยกลุ่มชาวเลที่หาดราไวย์และบ้านสะปำ จะมีพิธีลอยเรือในวันขึ้น 13 ค่ำกลุ่มชาวเลที่เกาะสิเหร่จะมีพิธีลอยเรือ ในวันขึ้น 14 ค่ำ และกลุ่มชาวเลที่แหลมหลา (ทางตอนเหนือของเกาะภูเก็ต) จะมีพิธีลอยเรือในวันขึ้น 15 ค่ำ ซึ่งประเพณีลอยเรือถือเป็นพิธีสะเดาะเคราะห์ของชาวเล คล้ายกับพิธีลอยกระทงของชาวไทยมีการสร้างเรือจากไม้ระกำ ตัดผมตัดเล็บและทำตุ๊กตาไม้แทนคนใส่ลงไปในเรือแล้วนำไปลอยเพื่อนำเอาความทุกข์โศกเคราะห์ร้ายต่างๆ ออกไปกับทะเลแล้วมีการรำ หรือที่เรียกว่า รำรองเง็งรอบเรือ

▪ **ประเพณีสารทไทย (เดือนสิบ)** : ตรงกับแรม 8 ค่ำ เดือน 10 และแรม 15 ค่ำ เดือน 10 ซึ่งแต่ละวัดจะกำหนดเพียง 1 วันแตกต่างกันออกไป ทั้งนี้ ประเพณีสารทไทยเกิดจากความเชื่อว่า ยมบาลมีการปล่อยภูตผี และวิญญาณต่างๆ ให้ออกมารับเอาส่วนบุญ จึงมีการนำของคาวหวาน มาทำบุญและให้ทานกันที่วัดสำหรับขนมที่สำคัญในพิธี คือ ขนมลา ขนมเทียน ขนมท่อนใต้ ขนมต้ม

▪ **งานท้าวเทพกระษัตรี-ท้าวศรีสุนทร** : ตรงกับวันที่ 13 มีนาคมของทุกปี มีการจัดงานเฉลิมฉลอง มีกิจกรรมต่างๆมากมาย เพื่อรำลึกถึงเหตุการณ์ประวัติศาสตร์ ที่สองวีรสตรีสามารถปกป้องเมืองถลางให้รอดพ้นจากข้าศึกพม่าและศัตรูในวีรกรรมของท่าน



▪ **ประเพณีแข่งเม็ง** : เป็นการรวมญาติครั้งใหญ่เพื่อทำกิจกรรมบูชาบรรพบุรุษร่วมกันส่วนใหญ่จะตรงกับ วันที่ 5 เมษายนของทุกปี แต่ในการไหว้วันนั้นมีระยะเวลาที่สามารถไหว้ได้ คือ ก่อนวันที่ 5 เมษายน 10 วัน และหลังวันที่ 5 เมษายน 10 วัน

▪ **ประเพณีปล่อยเต่า** : เป็นการทำบุญ และเมื่อพระสวดมนต์ให้ศีลให้พรเสร็จ ก็จะมีการปล่อยเต่าลงทะเล ณ อุทยานแห่งชาติสิรินาถ (หาดในยาง) ในวันที่ 13 เมษายน (วันสงกรานต์) ของทุกปี

▪ **ประเพณีเดินเต่า** : เป็นการสังเกตเต่าขึ้นมาวางไข่ริมชายหาด ในตอนกลางคืนถึงย่ำรุ่ง (ช่วงน้ำทะเลขึ้น) ระหว่างเดือนตุลาคม ถึงเดือนกุมภาพันธ์ หรือฤดูเต่าวางไข่เพื่อดูเต่าตัวใหญ่ๆ ที่หาดูได้ยาก

นอกจากประเพณีประจำปีดังกล่าวแล้ว จังหวัดภูเก็ตยังมีประเพณี วัฒนธรรมอื่นๆ ที่เป็นเอกลักษณ์ของตัวเองอีกมากมาย อันได้แก่ การอุปสมบทการแต่งงาน (พิธีวิวาห์บาบ่าภูเก็ต) เป็นต้น

(7) ข้อมูลสถิติที่สำคัญเชิงพื้นที่

(7.1) สาธารณภัย

สถานการณ์สาธารณภัยที่เกิดขึ้นในพื้นที่จังหวัดภูเก็ต ได้แก่ อุบัติเหตุทางถนนภัยจากแผ่นดินไหวและอาคารถล่มภัยจากการคมนาคมทางทะเล ภัยจากคลื่นสึนามิภัยจากอุทกภัยและดินโคลนถล่ม ภัยจากวาตภัย ภัยจากอัคคีภัยและขาดแคลนน้ำ

ตารางแสดงภัยจากอุบัติเหตุทางถนน

ปี พ.ศ.	จำนวนครั้งที่เกิดภัย (ครั้ง)	เสียชีวิต (คน)	บาดเจ็บ (คน)
2556	4,654	113	3,401
2557	5,214	82	4,932
2558	4,948	100	3,932
2559	6,260	102	5,917
2560	6,788	135	6,147
2561	6,950	87	5,156
2562	6,844	127	4,771
2563	4,284	85	3,073

ที่มา : ตำรวจภูธรจังหวัดภูเก็ต ข้อมูล ณ พฤศจิกายน 2562

ตารางแสดงภัยจากแผ่นดินไหวและอาคารถล่ม

ปีที่เกิดภัย	จำนวนครั้งที่เกิดภัย (ครั้ง)	จำนวนบ้านเรือน/สถานที่เสียหาย (หลัง)	เสียชีวิต (คน)	บาดเจ็บ (คน)	มูลค่าความเสียหาย (ล้านบาท)
2555*	2	840	0	0	3.645613
2556	0	0	0	0	0
2557	0	0	0	0	0
2558	0	0	0	0	0
2559	0	0	0	0	0
2560	0	0	0	0	0
2561	0	0	0	0	0
2562	0	0	0	0	0
2563	0	0	0	0	0

ที่มา : สำนักงานป้องกันและบรรเทาสาธารณภัยจังหวัดภูเก็ต ข้อมูล ณ เดือนพฤศจิกายน 2562

แผ่นดินไหว ปี 2555 ณ ตำบลศรีสุนทร อำเภอถลาง จังหวัดภูเก็ต ความรุนแรงขนาด 4.3 ริกเตอร์และความเสียหายขนาด 6 ตามมาตราเมอร์คัลลี

ตารางแสดงภัยจากการคมนาคมทางทะเล

ที่	วันเดือน ปี	ชื่อเรือ/ประเภทเรือ	ผู้บาดเจ็บ (คน)	ผู้เสียชีวิต (คน)	หมายเหตุ
1	23 ม.ค. 2556	- เรือบรรทุกสิ่งของ "หลักเมือง 9" กับเรือหางยาว	-	-	เรือโดนกัน
2	19 มิ.ย. 2556	- เรือสปีดโบ๊ท"จันทร์ดารา1"	-	1	ใบจักรเรือโดนนักท่องเที่ยว
3	4 ก.ค. 2556	- เรือบรรทุกสินค้าสัญชาติบังคลาเทศHope/s2cx	6	2	คลื่นลมแรง
4	22 ก.ย. 2556	- เรือสปีดโบ๊ทชนทศศักดิ์ ชนกับเรือศศิฎานนท์	5	-	
รวมปี 2556			11	3	
1	7 มี.ค. 2557	- เรือบรรทุกสินค้า"ธนภรณ์"	-	-	ไฟไหม้
2	22 มี.ค. 2557	- เรือสปีดโบ๊ท ดีดี1	-	-	เครื่องยนต์เสีย
3	28 เม.ย. 2557	- เรือสปีดโบ๊ทของ บ.นันทศักดิ์มารีน ชนกับเรือสตาร์อันตามัน	5	-	เรือโดนกัน
4	11 ก.ค. 2557	- เรือบรรทุกสินค้า ซีครุยส์ ล่ม	-	-	คลื่นลมแรง
5	12 ก.ย. 2557	- เรือโชคสมบูรณ์15	-	-	ไฟไหม้
6	19 ต.ค. 2557	- เรือสปีดโบ๊ทซีสตาร์ 29 ชนกับเรืออวนลากสินพิชัย 11	40	2	เรือโดนกัน
7	21 ธ.ค. 2557	- เรือตกลาอิลคทริคบลู่ม	-	-	ชนกับกองหิน
รวม ปี 2557			45	2	
1	13 ม.ค. 2558	- เรือวาสนาวารีถูกเรือสินค้าชื่อ Phuong Nam69 สัญชาติเวียดนามชน	-	-	เรือโดนกัน
2	7 ก.ค. 2558	- เรือบรรทุกสินค้า "สินธุ์ภูเก็ต" ล่ม	-	3	คลื่นลมแรง



ที่	วันเดือน ปี	ชื่อเรือ/ประเภทเรือ	ผู้บาดเจ็บ (คน)	ผู้เสียชีวิต (คน)	หมายเหตุ
3	18 ส.ค. 2558	- เรือโดยสารท่องเที่ยวสปีดโบ๊ท บริษัทหงษ์ฟ้า	1	1	เรือโดนกัน
4	18 ธ.ค. 2558	- เรือใบ Lamina สัญชาติอินโดนีเซียชนกับเรือประมงโด หมึกจ.พรภักดิ์สินี	-	-	เรือโดนกัน
5	31ธ.ค. 2558	- เรือบรรทุกไม้จากเมียนมาร์	-	-	เรือแตก
รวม ปี 2558			1	4	
1	12 ม.ค. 2559	- เรือโดยสารท่องเที่ยว บริษัท ภูเก็ตพัชรินทร์จำกัด กับ เรือประมงหางยาว	1	-	เรือโดนกัน
2	25 ม.ค. 2559	- เรือ พีพีโอเรลแลน วิลเลจ	-	1	ไฟไหม้
3	10 ก.พ. 2559	- เรือออสไทย 2	-	-	ชนกับขอนไม้
4	8 มิ.ย. 2559	- เรือโดยสารท่องเที่ยว “ช. หงษ์ฟ้า 20” ของบริษัท หงษ์ฟ้า มารีน จำกัด กับเรือชลกิจ 856 ของบริษัท แมนต้า มารีน จำกัด	22	2	เรือโดนกัน
5	30 ส.ค.2559	- เรือโดยสารท่องเที่ยว “นิกร มารีน 168”	30	-	ไฟไหม้เรือ
รวม ปี 2559			53	3	
1	25 พ.ค.2560	- เรือสัญชาติพม่า	-	-	อัปปาง
รวม ปี 2560			-	-	
1	13 มี.ค.2561	-เรือเพลายาวคว่ำ	-	1	คลื่นลมแรง
2	5 ก.ค. 2561	- เรือพินิกส์ล่ม	56	47	คลื่นลมแรง
3	5 ก.ค. 2561	- เรือเซเนร่าต้า ล่ม	41	-	คลื่นลมแรง
4	5 ก.ค. 2561	- เรือเจ็ทสกี พลิกคว่ำ	2	-	คลื่นลมแรง
5	17 ก.ค.2561	- เรือเจ็ทสกี พลิกคว่ำ	-	1	คลื่นลมแรง
6	3 พ.ย.2561	- เรือเพลิงไหม้	-	-	ฟ้าผ่า
7	14 พ.ย.2561	- เรือเพลิงไหม้	-	-	ไฟที่เกิดจากการ ทำอาหาร ลูกกลม
รวม ปี 2561			99	49	
1	7 ส.ค. 2562	- เรือเพลิงไหม้	-	-	ลัดวงจร
2	18 ธ.ค. 2562	- เรือโดนกัน	9	2	เรือโดนกัน
รวม ปี 2562			9	2	
1	10 ก.พ. 2563	- เรือโดนกัน	19	2	เรือโดนกัน
2	25 ก.พ. 2563	- เรือเพลิงไหม้	1	-	ลัดวงจร
3	26 ก.พ.2563	- เรือประมงอัปปาง	-	1	คลื่นลมแรง
4	12 มิ.ย.2563	- เรือหางยาวจม	-	-	คลื่นลมแรง
รวม ปี 2563			20	3	
รวมปี 2556 - 2563			238	66	

ตารางภัยจากอุบัติเหตุทางน้ำในพื้นที่จังหวัดภูเก็ต

ปี พ.ศ.	เสียชีวิต	บาดเจ็บ	สูญหาย
2558	4	1	-
2559	54	7	-
2560	3	16	-
2561	49	99	-
2562	2	9	-
2563	20	3	-

ที่มา: กองกำกับการ 8 กองบังคับการตำรวจน้ำ

ตารางภัยจากอุทกภัยและดินโคลนถล่ม

ปี พ.ศ.	อำเภอ	จำนวนภัย (ครั้ง)	เสียชีวิต (คน)	บาดเจ็บ (คน)	ความเสียหาย (บาท)
2561	เมืองภูเก็ต	2	1	2	-
	กลาง	6	-	-	-
	กะทู้	-	-	-	-
	รวม	8	-	-	-
2562	เมืองภูเก็ต	2	-	-	6,000.00
	กลาง	2	-	-	n/a
	กะทู้	-	-	-	n/a
	รวม	4	-	-	6,000.00
2563	เมืองภูเก็ต	6	-	-	-
	กลาง	1	-	-	-
	กะทู้	1	-	-	-
	รวม	8	-	-	-

ที่มา : สำนักงานป้องกันและบรรเทาสาธารณภัยจังหวัดภูเก็ต ข้อมูล ณ เดือน ธันวาคม 2563

ตารางภัยจากอัคคีภัย

ปี พ.ศ.	อำเภอ	จำนวนภัย (ครั้ง)	บ้านเสียหาย (หลัง)	เสียชีวิต (คน)	บาดเจ็บ (คน)	ความเสียหาย (บาท)
2561	เมืองภูเก็ต	32	3	1	-	1,299,000
	กลาง	2	-	-	-	10,000
	กะทู้	5	-	-	-	-
	รวม	39	3	-	-	1,309,000
2562	เมืองภูเก็ต	33	19	1	-	140,000.00
	กลาง	12	2	-	-	n/a
	กะทู้	3	3	-	-	n/a

ปี พ.ศ.	อำเภอ	จำนวนภัย (ครั้ง)	บ้านเสียหาย (หลัง)	เสียชีวิต (คน)	บาดเจ็บ (คน)	ความเสียหาย (บาท)
	รวม	48	24	1	-	140,000.00
2563	เมืองภูเก็ต	10	1	-	-	100,000
	กลาง	-	-	-	-	-
	กะทู้	1	-	-	-	-
	รวม	11	1	-	-	100,000

ที่มา: สำนักงานป้องกันและบรรเทาสาธารณภัยจังหวัดภูเก็ต ข้อมูล ณ เดือน ธันวาคม 2563

ตารางภัยจากवादภัย

ปี พ.ศ.	อำเภอ	จำนวนภัย (ครั้ง)	บ้านเสียหาย ทั้งหมด	บ้านเสียหาย บางส่วน	ความเสียหาย (บาท)
2561	เมืองภูเก็ต	5	-	22	60,807
	กลาง	10	-	15	77,679.65
	กะทู้	0	-	-	-
	รวม	15	-	37	138,486.65
2562	เมืองภูเก็ต	6	-	1	17,620.00
	กลาง	5	-	-	12,313.00
	กะทู้	1	-	-	n/a
	รวม	12	-	1	29,933.00
2563	เมืองภูเก็ต	2	-	1	-
	กลาง	2	-	40	-
	กะทู้	2	1	3	500,000
	รวม	6	1	44	500,000

ที่มา : สำนักงานป้องกันและบรรเทาสาธารณภัยจังหวัดภูเก็ต ข้อมูล ณ เดือน ธันวาคม 2563

3) ด้านทรัพยากรธรรมชาติและสิ่งแวดล้อม

(1) ทรัพยากรป่าไม้

จังหวัดภูเก็ตมีพื้นที่ป่าทั้งหมด 218.44 ตารางกิโลเมตร หรือประมาณ 136,529.5 ไร่ คิดเป็นร้อยละ 40.22 ของพื้นที่ทั้งหมด (ตามกฎหมายกำหนด) จากข้อมูลสถิติกรมป่าไม้ ซึ่งได้มีการสำรวจพื้นที่ป่าไม้ทั่วประเทศจากการแปรข้อมูลภาพถ่ายดาวเทียม ซึ่งเนื้อที่ป่ารายจังหวัดของจังหวัดภูเก็ต ในปี พ.ศ. 2556-2560 ดังนี้

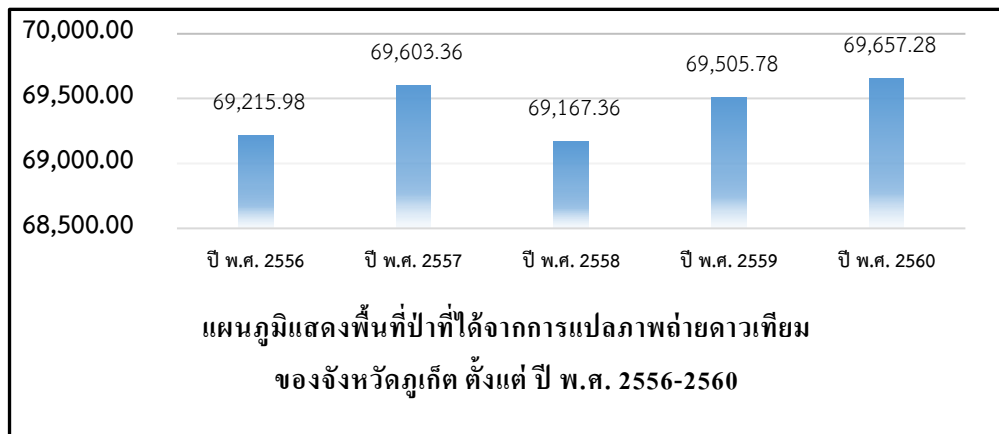

ที่มา: จากข้อมูลสถิติกรมป่าไม้ ปี 2556, 2557, 2558 2559 และ 2560 โดยสภาพพื้นที่ป่าได้มาจากการแปลงข้อมูลภาพถ่ายดาวเทียม , สำนักงานทรัพยากรธรรมชาติและสิ่งแวดล้อมจังหวัดภูเก็ต

ทรัพยากรป่าไม้ของจังหวัดภูเก็ต แบ่งออกเป็น 4 แบบ ดังนี้

1. **ป่าชายหาด** เป็นป่าโปร่งผลัดใบ อยู่บริเวณที่น้ำทะเลท่วมไม่ถึงป่าชายหาดเป็นป่าที่ถูกบุกรุกเพื่อพัฒนาด้านที่พักการท่องเที่ยวและการเพาะเลี้ยงสัตว์น้ำชายฝั่งมากที่สุด ป่าชายหาดมีต้นไม้ที่สำคัญ ได้แก่ หูกวาง ตีนเป็ดทะเล สนทะเล โพธิ์ทะเล หยีน้ำ และจิก เป็นต้น

2. **ป่าพรุ** เป็นป่าที่อยู่ในเขตที่มีน้ำท่วมตลอด ซึ่งเกิดจากการเปลี่ยนแปลงของสัณทรายก้นน้ำทะเลไว้จนน้ำแห้งลง ปัจจุบันป่าพรุของจังหวัดภูเก็ตมีทั้งหมด 8 พรุ ดังนี้

- **พรุยายรัตพรุเปิดน้ำ และพรุทับเคย** ปัจจุบันพรุทั้งสามไม่มีสภาพของพรุหลงเหลืออยู่เดิมเป็นพรุที่มีน้ำขัง ต่อมาพรุเปิดน้ำ และพรุทับเคยถูกทำลายเนื่องจากการสร้างสนามบินบริเวณพรุยายรัต ต้นเขินและแห้ง มีทางน้ำเล็กๆไหลผ่าน มีพรรณไม้เล็กน้อยอยู่เป็นหย่อม ปัจจุบันมีชาวบ้านอยู่ในบริเวณนี้และมีฟาร์มเพาะกุ้ง

- **พรุทุ่งเตียน** มีสภาพเป็นพรุอยู่บริเวณข้างของพรุเดิม เพราะพื้นที่ของพรุทุ่งเตียนส่วนใหญ่เป็นสระน้ำ ก่อสร้างแล้วเสร็จเมื่อวันที่ 28 ธันวาคม 2533 โดย ร.พ.ช. มีหย่อมของพันธุ์ไม้พรุหลงเหลืออยู่ด้านข้างของสระน้ำ ประมาณ 4-5 ไร่ ในฤดูฝนจะมีน้ำในฤดูแล้งน้ำจะแห้ง ลักษณะป่าพรุที่บางส่วนมีพุ่มไม้และทุ่งหญ้า ด้านหน้าชายทะเลมีสวนมะพร้าว และสันทราย

- **พรุไม้ขาว** เป็นพรุที่มีสภาพค่อนข้างดี มีน้ำท่วมขังตลอดทั้งฤดูแล้งและฤดูฝน ขนาด 30-40 ไร่ มีหนองน้ำธรรมชาติ ป่าพรุและทุ่งหญ้าบางส่วน ชาวบ้านใช้ประโยชน์จากพรุในการเก็บพืชพรรณและจับปลา ทางวัดไม้ขาวพยายามดูแลพรุผืนนี้ไว้โดยการทำรั้ว ในบริเวณใกล้เคียงมีฟาร์มเพาะฟักลูกกุ้งเป็นจำนวนมากและมีการปล่อยน้ำทะเลหรือมีการรั่วไหลของน้ำทะเล ทำให้ต้นไม้ในพรุตายบางส่วน

- **พรุจูด** เป็นพรุอยู่หลังโรงเรียนบ้านไม้ขาว เป็นพรุที่มีสภาพสมบูรณ์รองจากพรุจิก แต่มีพื้นที่มากกว่าพรุจิก พื้นที่ประมาณ 157 ไร่ สภาพพรุบางส่วนอยู่สภาพค่อนข้างดี มีหนองน้ำธรรมชาติดูจากสภาพป่าที่มีประมาณ 70 ไร่ สำนักงาน ร.พ.ช. ได้ดำเนินการขุดสระน้ำหลังโรงเรียน ขนาด 60*20*4.5 ลูกบาศก์เมตร ความจุ 5,400 ลูกบาศก์เมตร ชาวบ้านได้ใช้ประโยชน์จากการเก็บพืช และจับปลา

- **พรุยาว** เดิมเป็นพรุ มีเนื้อที่ประมาณ 41 ไร่เศษ ปัจจุบันได้ถูกขุดลอกเปลี่ยนสภาพพรุเป็นอ่างเก็บน้ำขนาดใหญ่รูปตัวแอล เพื่อจะเป็นแหล่งน้ำดิบในการทำประปาหมู่บ้าน ปัจจุบันยังไม่มีการใช้ประโยชน์และโรงประปายังไม่ได้ดำเนินการ

- **พรุแหลมหยุด** เป็นพรุผืนเล็กๆ ประมาณ 10 ไร่ อยู่ติดกับสระน้ำพรุยาวโดยมีถนนกั้นระหว่างพรุยาว และพรุแหลมหยุด ในฤดูแล้งเป็นพรุที่แห้ง มีดินเสม็ดขึ้น มีพืชพรรณไม่มาก หน้าฝนมีน้ำขังเป็นหนอง มีการบุกรุกโดยการปลูกต้นยูคาลิปตัสรอบๆ เดิมมีพื้นที่ 40-50 ไร่ ปัจจุบันเหลือประมาณ 10 ไร่

- **พรุจิก** เป็นพรุที่มีสภาพค่อนข้างดี ยังมีความสมบูรณ์ของพรุมากที่สุด ขนาดประมาณ 77 ไร่ มีหนองน้ำขนาดใหญ่มีน้ำท่วมขัง มีหญ้าสูงและพืชน้ำหลายชนิด มีความหลากหลายของพรรณพืชและพันธุ์สัตว์ ชาวบ้านใช้ประโยชน์ในการจับสัตว์น้ำเพื่อบริโภค การเก็บพืช เช่น กก จูด บัว และพืชอื่นๆมาใช้ทางตำบลมีโครงการเสนอให้ขุดทำประตูระบายน้ำออกสู่ทะเลเพื่อป้องกันน้ำท่วมและขุดสระเพื่อโครงการชลประทานในการเก็บน้ำ สำหรับอุปโภค บริโภคและการเกษตร แต่โครงการถูกยับยั้งไว้เนื่องจากบริเวณโดยรอบ มีผู้ถือครองและชาวบ้านอาศัยอยู่บางราย

- **พรุเจ๊ะสัน** เป็นพรุที่อยู่เหนือสุดในจำนวนพรุทั้งหลายที่บ้านไม้ขาว เดิมเป็นพรุผืนใหญ่ มีเนื้อที่มากกว่า 200 ไร่ พื้นที่โดยรอบเป็นพื้นที่กรรมสิทธิ์ของเจ้าของรายใหญ่ สำนักงาน ร.พ.ช. ได้ทำการขุดลอก พรุเจ๊ะสัน เกิดเป็นสระน้ำมีขนาดความจุ 669,130 ลูกบาศก์เมตร แล้วเสร็จเมื่อ 28 มิ.ย.2537 ทำให้พื้นที่พรุลดขนาดลงเหลือพรุตรงกลางประมาณ 40-50 ไร่ เกิดพื้นที่มีลักษณะเกาะที่ยังมีพันธุ์ไม้ของพรุปรากฏอยู่ตรงกลางและบริเวณชายตลิ่ง

3.ป่าบก เนื่องจากที่ตั้งของเกาะภูเก็ตอยู่ในเขตร้อนชื้น มีฝนตกชุกเกือบทั้งปี สภาพป่าส่วนใหญ่เป็นป่าดิบชื้น (Tropical Rain Forest) โดยจะมีลักษณะเป็นป่ารกทึบ ประกอบด้วยพันธุ์ไม้มีค่า ได้แก่ ไม้ยาง ตะเคียน หลุมพอ ทัง สักทะเล จำปา ตะเคียนสามพอน ขนุนปาน เมียงอาม มังตาล ตะแบก นนทรี ตังหน ส้าน จวง และไม้ป่าดิบชื้นชนิดอื่น เช่น หวาย ไม้ เป็นต้น ซึ่งป่าประเภทนี้พบในบริเวณภูเขา ซึ่งจะอยู่ในเขตป่าสงวนแห่งชาติที่เป็นป่าบก ซึ่งมี 9 แห่ง เนื้อที่ประมาณ 141.176 ตารางกิโลเมตร หรือประมาณ 88,235 ไร่ และป่าไม้ถาวร 9 แห่ง เนื้อที่ 20,346 ไร่ (พื้นที่บางส่วนทับซ้อนกับป่าสงวนแห่งชาติ) ปัจจุบันมีรัฐและเอกชน ขอใช้ประโยชน์พื้นที่ป่าเหล่านี้ จำนวน 32 ราย เนื้อที่ 1,762.17 ไร่ และได้มอบให้ ส.ป.ก. เพื่อนำไปจัดสรรให้เกษตรกร จำนวน 22,270.15 ไร่ มีการสำรวจการถือครองไปแล้ว จำนวน 1,351 ราย 1,517 แปลง เนื้อที่ 21,182.38 ไร่ คงเหลือพื้นที่ป่าสุทธิ ประมาณ 63,366.30 ไร่ แต่ยังมีถูกรุกทำลายจำนวนมาก เพื่อกิจกรรมต่างๆ เช่น ปลูกยางพารา และพืชเศรษฐกิจอื่นๆ รวมทั้ง ยังมีการออกเอกสารสิทธิ์ทับพื้นที่ป่า ส่งผลให้ป่าไม้ที่อุดมสมบูรณ์ลดพื้นที่ลง ซึ่งป่าสงวนแห่งชาติที่เป็นป่าบก จำนวน 9 แห่ง ได้แก่

- 1) ป่าสงวนแห่งชาติป่าเขารวก-เขาเมือง ตั้งอยู่ที่ตำบลเทพกระษัตรี ตำบลสาคร ตำบลเชิงทะเล อำเภอถลาง มีเนื้อที่ 7,175 ไร่ ทับซ้อนกับเขตอุทยานแห่งชาติสิรินาถเกือบเต็มพื้นที่ ได้มีการสำรวจการถือครองตามมติคณะรัฐมนตรี เมื่อวันที่ 30 มิถุนายน 2541 จำนวน 211 ราย 245 แปลง เนื้อที่ 3,666 ไร่ มีปัญหาด้านการถือครองพื้นที่โดยผู้มีสิทธิพล

2) ป่าสงวนแห่งชาติป่าควนเขาพระแห่ว ตั้งอยู่ที่ตำบลเทพกระษัตรี ตำบลศรีสุนทร ตำบลป่าคลอก อำเภอถลาง มีเนื้อที่ 13,925 ไร่ และประกาศให้เป็นเขตห้ามล่าสัตว์ป่าเขาพระแห่วทับป่านี้อันทั้งแปลง และมติคณะรัฐมนตรีเมื่อวันที่ 15 เมษายน 2536 กำหนดให้พื้นที่บริเวณโดยรอบเขตป่าสงวนแห่งชาติ เนื้อที่ 4,693 ไร่ เป็นพื้นที่ป่าไม้ถาวร มีการสำรวจการถือครองตามมติคณะรัฐมนตรี เมื่อวันที่ 30 มิถุนายน 2541 จำนวน 309 ราย 327 แปลง เนื้อที่ 3,347 ไร่ รัฐขอใช้ประโยชน์ 121.89 ไร่ สภาพปัญหา คือ ราษฎรได้เรียกร้องให้จังหวัดออกเอกสารสิทธิในบริเวณที่ถือครอง

3) ป่าสงวนแห่งชาติป่าบางขนุน ตั้งอยู่ที่ตำบลเทพกระษัตรี ตำบลสาคร อำเภอถลาง มีเนื้อที่ 5,000 ไร่ มีการปลูกสร้างสวนป่า ตั้งแต่ปี 2500-2521 สภาพปัญหา คือ ปัจจุบันมีราษฎรเข้าไปแผ้วถาง เพื่อปลูกยางพารา มีพื้นที่ป่าไม้ถาวร ตามมติคณะรัฐมนตรี เนื้อที่ 1,122 ไร่ ได้มีการสำรวจการถือครองพื้นที่ตามคำสั่งจังหวัดภูเก็ต ที่ 1522/2551 ลงวันที่ 2 ธันวาคม 2541 มีราษฎรถือครองจำนวน 265 ราย 310 แปลง เนื้อที่ 2,698.38 ไร่ รัฐและเอกชนขอใช้ประโยชน์ 7 ราย 220.81 ไร่

4) ป่าสงวนแห่งชาติป่าเกาะโหลน ตั้งอยู่ที่ตำบลราไวย์ อำเภอเมือง มีเนื้อที่ 1,537 ไร่ มีป่าไม้ถาวรรอบเขตป่าสงวนแห่งชาติ เนื้อที่ 786 ไร่ มีการสำรวจถือครองตามมติคณะรัฐมนตรี วันที่ 30 มิถุนายน 2541 จำนวน 31 ราย 41 แปลง เนื้อที่ 1,399 ไร่ สภาพปัจจุบันมีราษฎรเข้าไปบุกรุกปลูกยางพารา

5) ป่าสงวนแห่งชาติป่าเทือกเขากมลา ตั้งอยู่ที่ตำบลกมลา ตำบลกะทู้ ตำบลป่าตอง อำเภอกะทู้ ตำบลเชิงทะเล ตำบลศรีสุนทร อำเภอถลาง ตำบลเกาะแก้ว ตำบลรัชฎา อำเภอเมือง เนื้อที่ 29,600 ไร่ มอบ ส.ป.ก. เนื้อที่ 8,718.09 ไร่ มีป่าไม้ถาวรรอบเขตป่าสงวนแห่งชาติ เนื้อที่ 6,834 ไร่ มีการสำรวจถือครองตามมติคณะรัฐมนตรี 30 มิถุนายน 2541 จำนวน 173 ราย 197 แปลง เนื้อที่ 3,289 ไร่ รัฐและเอกชนขอใช้พื้นที่ จำนวน 5 แปลง เนื้อที่ 480.73 ไร่ เคยมีการจัดทำโครงการป่าชุมชน จำนวน 1 แห่ง คือ ป่าชุมชนบ้านเก็ดหิน เนื้อที่ 1,011 ไร่ (ขณะนี้ยังไม่มีการต่ออายุโครงการ) ปัจจุบันมีลักษณะเป็นป่าสมบูรณ์เป็นหย่อมๆ มีการบุกรุก แผ้วถางเพื่อปลูกยางพารา ปัจจุบันมีราษฎรเข้าไปแผ้วถางเพื่อปลูกยางพารา

6) ป่าสงวนแห่งชาติป่าเทือกเขานาคเกิด ตั้งอยู่ที่ ตำบลป่าตอง ตำบลกะทู้ อำเภอกะทู้ ตำบลวิชิต ตำบลฉลอง ตำบลกะรน ตำบลราไวย์ อำเภอเมือง มีเนื้อที่ 24,750 ไร่ มอบ ส.ป.ก. เนื้อที่ 13,418.02 ไร่ มีป่าไม้ถาวรรอบเขตป่าสงวนแห่งชาติ เนื้อที่ 5,280 ไร่ มีการสำรวจถือครองตามมติคณะรัฐมนตรี 30 มิถุนายน 2541 จำนวน 211 ราย 231 แปลง เนื้อที่ 4,416 ไร่ รัฐขอใช้พื้นที่ในเขตป่าสงวนแห่งชาติ จำนวน 8 แปลงเนื้อที่ 472.91 ไร่ และในเขตป่าไม้ถาวร จำนวน 4 แปลง เนื้อที่ 346.77 มีการจัดทำโครงการป่าชุมชน จำนวน 1 แห่ง คือ ป่าชุมชนบ้านไสยวน เนื้อที่ 253 ไร่ ยังมีสภาพเป็นป่าสมบูรณ์เป็นหย่อมๆ

7) ป่าสงวนแห่งชาติป่าเขาโต๊ะแซะ ตั้งอยู่ที่ ตำบลรัชฎา อำเภอเมือง มีเนื้อที่ 550 ไร่ มีป่าไม้ถาวรรอบเขตป่าสงวนแห่งชาติ เนื้อที่ 132 ไร่ มีการสำรวจถือครองตามมติคณะรัฐมนตรี 30 มิถุนายน 2541 จำนวน 52 ราย 61 แปลง เนื้อที่ 232 ไร่ รัฐขอใช้พื้นที่ จำนวน 6 แปลง เนื้อที่ 39.60 ไร่ สภาพปัญหาหมักเกิดไฟป่าทุกปี

8) ป่าสงวนแห่งชาติป่าเขาสามเหลี่ยม ตั้งอยู่ที่ท้องที่ตำบลป่าคลอก อำเภอถลาง มีเนื้อที่ 1,254 ไร่ มอบ ส.ป.ก. 134.04 ไร่ มีป่าไม้ถาวรรอบเขตป่าสงวนแห่งชาติ เนื้อที่ 1,451 ไร่ มีการสำรวจถือครองตามมติคณะรัฐมนตรี 30 มิถุนายน 2541 จำนวน 38 ราย 40 แปลง เนื้อที่ 1,143 ไร่ ป่านี้มีการเดินสำรวจออก น.ส.3 ก. เมื่อปี 2521 ก่อนประกาศเป็นป่าสงวนแห่งชาติ จึงมี น.ส.3 ก. อยู่ในเขตป่าเป็นจำนวนมาก สภาพปัจจุบันราษฎรได้เข้าบุกรุกปลูกสวนยางพาราเต็มพื้นที่หมดแล้ว

9) ป่าสงวนแห่งชาติป่าเขาไม้พอก-ไม้แก้ว ตั้งอยู่ที่ท้องที่ตำบลไม้ขาว อำเภอถลาง มีเนื้อที่ 4,444 ไร่ มีการสำรวจถือครองตามมติคณะรัฐมนตรี 30 มิถุนายน 2541 จำนวน 61 ราย 65 แปลง เนื้อที่ 992 ไร่ รัฐขอใช้ประโยชน์พื้นที่ จำนวน 3 ราย เนื้อที่ 79.43 ไร่ สภาพปัจจุบันเป็นสวนยางพาราเต็มพื้นที่หมดแล้ว

4. ป่าชายเลน จังหวัดภูเก็ตพบมากบริเวณชายฝั่งตะวันออกตั้งแต่ตอนเหนือสุด คือ บริเวณท่าฉัตรไชยจนถึงตอนใต้ คือ บริเวณอ่าวภูเก็ต พันธุ์ไม้ป่าชายเลนที่สำคัญ ได้แก่ ไม้โกงกางแสม (หรือไม้โปรง) ถั่ว ลำพูตะบุนดำ ตะบุนขาว ลำแพน หลุมพอทะเล ปิปี เป็ง เม่าทะเล ตาตุ่ม และไม้ป่าชายเลนอื่นๆ เช่น ประททะเล เป็ง เหงือกปลาหมอ เป็นต้น พื้นที่ป่าชายเลนของภูเก็ตอยู่ในพื้นที่ป่าสงวนแห่งชาติ จำนวน 7 ป่า เนื้อที่ 19,343 ไร่ และป่าถาวร ตามมติคณะรัฐมนตรี จำนวน 8 ป่า เนื้อที่ 8,605.5 ไร่ รวมพื้นที่ป่าชายเลน 27,948.5 ไร่ รัฐและเอกชนขอใช้พื้นที่ จำนวน 10 ราย เนื้อที่รวม 1,636.04 ไร่ เหลือพื้นที่ป่าชายเลนทั้งสิ้นประมาณ 26,312.46 ไร่ป่าสงวนแห่งชาติ ที่เป็นป่าชายเลน มี 7 ป่า เนื้อที่ 19,343 ไร่ ได้แก่

1) ป่าเลนคลองบางชีเหล้า-คลองท่าจีน ตั้งอยู่ที่ท้องที่ตำบลรัชฎา อำเภอเมือง มีเนื้อที่ 3,937.50 ไร่ มีพื้นที่ป่าถาวรตามมติคณะรัฐมนตรี เนื้อที่ 1,211 ไร่ รัฐขอใช้ประโยชน์พื้นที่จำนวน 4 ราย เนื้อที่ 438.17 ไร่ สภาพปัจจุบันราษฎรได้เข้าไปบุกรุกก่อสร้างที่อยู่อาศัยบริเวณซอยหนองทรายทอง บริเวณซอยกิ่งแก้วอุทิศ

2) ป่าเลนคลองเกาะผี ตั้งอยู่ที่ท้องที่ตำบลวิชิต อำเภอเมือง มีเนื้อที่ 2,687.50 ไร่ มีป่าไม้ถาวรตามมติคณะรัฐมนตรี เนื้อที่ 585 ไร่ รัฐขอใช้ประโยชน์พื้นที่จำนวน 3 ราย เนื้อที่ 478.12 ไร่ ปัจจุบันได้มีสวนราชการ ได้ขอใช้ประโยชน์และมีราษฎรบุกรุกเข้าทำการปลูกสร้างเพื่ออยู่อาศัย

3) ป่าเลนคลองพารา ตั้งอยู่ที่ท้องที่ ตำบลป่าคลอก อำเภอถลาง มีเนื้อที่ 2,343.75 ไร่ มีป่าไม้ถาวรตามมติคณะรัฐมนตรี เนื้อที่ 916 ไร่ รัฐขอใช้พื้นที่ จำนวน 1 ราย เนื้อที่ 526 ไร่

4) ป่าเลนคลองท่ามะพร้าว ตั้งอยู่ที่ท้องที่ตำบลเทพกระษัตรี ตำบลไม้ขาว อำเภอถลาง มีเนื้อที่ 1,750 ไร่ มีพื้นที่ป่าไม้ถาวรตามมติคณะรัฐมนตรี เนื้อที่ 1,629 ไร่ รัฐขอใช้ประโยชน์พื้นที่ จำนวน 1 ราย เนื้อที่ 140.62 ไร่

5) ป่าเลนคลองท่าเรือ ตั้งอยู่ที่ท้องที่ตำบลป่าคลอก ตำบลศรีสุนทร อำเภอถลาง ตำบลเกาะแก้ว อำเภอเมือง เนื้อที่ 3,181 ไร่ มีพื้นที่ป่าไม้ถาวรตามมติคณะรัฐมนตรี เนื้อที่ 1,103 ไร่ รัฐขอใช้พื้นที่ จำนวน 1 ราย เนื้อที่ 53.12 ไร่

6) ป่าเลนคลองอู่ตะเภา ตั้งอยู่ที่ท้องที่ตำบลไม้ขาว อำเภอถลาง มีเนื้อที่ 1,556.25 ไร่ มีป่าไม้ถาวรตามมติคณะรัฐมนตรี เนื้อที่ 1,034 ไร่ เป็นพื้นที่ที่ผนวกเข้าเป็นอุทยานแห่งชาติสิรินาถ

7) ป่าเลนคลองบางโรง ตั้งอยู่ที่ท้องที่ตำบลป่าคลอก อำเภอถลาง เนื้อที่ 3,887 ไร่ มีป่าไม้ถาวร ตามมติคณะรัฐมนตรี เนื้อที่ 608 ไร่ มีการจัดทำป่าชุมชน 1 แห่ง คือ ป่าชุมชนบ้านป่าคลอก แปลงที่ 1 เนื้อที่ 400 ไร่ ปัญหาการบุกรุกบางส่วน ราษฎรได้ร่วมกันดูแลจัดการปลูกป่าและทำกิจกรรมท่องเที่ยวเชิงนิเวศในพื้นที่บางส่วน

หมายเหตุ : ป่าชายเลนตาม พ.ร.บ.ป่าไม้ พ.ศ. 2484 ป่าเลนบ้านอ่าวยวน ตำบลวิชิต อำเภอเมือง จังหวัดภูเก็ต เนื้อที่ 200 ไร่

ตารางแสดงประเภทพื้นที่ป่าไม้ในจังหวัดภูเก็ตปี พ.ศ. 2557-2560

ที่	ประเภท	เนื้อที่ (ไร่)				หมายเหตุ
		พ.ศ.2557	พ.ศ.2558	พ.ศ.2559	พ.ศ. 2560	
1	ป่าไม้ถาวรตามมติคณะรัฐมนตรี	28,951.50	28,951.50	28,951.50	28,951.50	ตามมติคณะรัฐมนตรี
2	ป่าสงวนแห่งชาติ	107,578.00	107,578.00	107,578.00	107,578	ตามกฎหมายกระทรวงกำหนด
3	ป่าชายเลน	27,948.50	27,948.50	27,948.50	27,948.50	อยู่ในพท.ป่าถาวรและป่าสงวนแห่งชาติ
4	พื้นที่ป่าสงวนแห่งชาติมอบ ส.ป.ก.	22,270.15	22,270.15	22,270.15	22,270.15	
5	พื้นที่ป่าที่มีการสำรวจถือครอง	21,182.38	21,182.38	21,182.38	21,182.38	ตามมติ 30 มิ.ย.41
6	พื้นที่ป่าที่รัฐและเอกชนขอใช้ประโยชน์	3,386.74	3,397.17	3,397.17	3,398.17	
7	พื้นที่อนุรักษ์ (อุทยานแห่งชาติ+เขตห้ามล่า)	70,175.00	70,175.00	70,175.00	70,175.00	อยู่ใน พ ท .ป่าสงวนแห่งชาติ
8	ป่าชุมชน*	1,785.00	1,785.00	774.00	1,027.00	
9	สวนป่าเศรษฐกิจ	267.28	307.34	307.40	309.67	อยู่ในพื้นที่กรรมสิทธิ์
พื้นที่ป่าคงเหลือ (1+2)-(4+5+6)		89,690.23	89,679.68	89,679.68	89,678.68	

หมายเหตุ * อยู่ในป่าสงวนแห่งชาติและป่า ตาม พ.ร.บ.ป่าไม้ 2484

ที่มา : สำนักงานทรัพยากรธรรมชาติและสิ่งแวดล้อมจังหวัดภูเก็ต

ตารางแสดงพื้นที่ป่าสงวนแห่งชาติ/ป่าถาวรตามมติคณะรัฐมนตรีและการใช้ประโยชน์พื้นที่จำแนกรายป่า

ที่	ชื่อป่าสงวนแห่งชาติ/ป่าถาวร	ประเภทป่า			การใช้ประโยชน์พื้นที่				
		ป่าสงวนแห่งชาติ (ไร่)	ป่าไม้ถาวรตามมติคณะรัฐมนตรี (ไร่)	ป่าชายเลน (ไร่)	กำหนดเป็นพื้นที่อนุรักษ์ (ไร่)	พื้นที่ป่าสงวนมอบ ส.ป.ก. (ไร่)	พื้นที่ป่าที่มีการสำรวจถือครอง (ราย/ไร่)	พื้นที่ป่าที่รัฐและเอกชนขอใช้ประโยชน์ (ราย/ไร่)	ป่าชุมชน (แปลง/ไร่)
1	ป่าเขารวก-เขาเมือง	7,175	29	-	7,025**	-	211/3,666		
2	ป่าควนเขาพระแทว	13,925	4,693	-	13,925***	-	309/3,347	3/121.89	
3	ป่าบางขุน	5,000	1,122	-	-	-	265/2,698.38*	7/220.81	
4	ป่าเขาเกาะโหลน	1,537	786	-	-	-	31/1,399	-	



ที่	ชื่อป่า สงวนแห่งชาติ/ป่า ถาวร	ประเภทป่า			การใช้ประโยชน์พื้นที่				
		ป่าสงวน แห่งชาติ (ไร่)	ป่าไม้ถาวร ตามมติคณะ รัฐมนตรี (ไร่)	ป่า ชายเลน (ไร่)	กำหนด เป็นพื้นที่ อนุรักษ์ (ไร่)	พื้นที่ป่า สงวน มอบ ส.ป.ก. (ไร่)	พื้นที่ป่าที่มีการ สำรวจถือครอง (ราย/ไร่)	พื้นที่ป่าที่รัฐ และเอกชน ขอใช้ ประโยชน์ (ราย/ไร่)	ป่า ชุมชน (แปลง/ ไร่)
5	ป่าเทือกเขากมลา	29,600	6,834	-	-	8,718.09	173/3,289	5/480.73	
6	ป่าเทือกเขานาคเกิด	24,750	5,280	-	-	13,418.02	211/4,416	12/819.68	1/253
7	ป่าเขาโต๊ะแซะ	550	132	-	-	-	52/232	6/39.60	
8	ป่าเขาสามเหลี่ยม	1,254	1,451	-	-	134.04	38/1,143	-	
9	ป่าเขาไม้พอก- ป่าไม้แก้ว	4,444	-	-	-	-	61/992	3/79.43	
10	ป่าเลนคลองอู่ ตะเกา	1,556.25	1,034	2,590.25	-	-	-	-	
11	ป่าเลนคลองท่า มะพร้าว	1,750	1,629	3,379	-	-	-	1/140.62	
12	ป่าเลนคลองพารา	2,343.75	916	3,259.75	-	-	-	1/526	
13	ป่าเลนคลองบางโรง	3,887	608	4,495	-	-	-		1/400
14	ป่าเลนคลองท่าเรือ	3,181	1,103	4,284	-	-	-	1/53.12	
15	ป่าเลนคลองบางชี เหล่า-คลองท่าจีน	3,937.5	1,211	5,148.5	-	-	-	4/438.17	
16	ป่าเลนคลองเกาะผี	2,687.5	585	3,272.5	-	-	-	3/478.12	
17	ป่าสนทะเลลายัน	-	19	-	19**	-	-	-	
18	ป่าเลนคลองมุดง	-	1,519.5	1,519.5	-	-	-	-	
รวม		10,7578	28,951.5	27,948.5	20,969	22,270.15	1,351/ 21,182.38	46/ 3,398.17	2/ 653

หมายเหตุ * สํารวจตามคำสั่งจังหวัดภูเก็ต ที่ 1522/2541 ลงวันที่ 2 ธันวาคม 2541

** พื้นที่ป่าที่กำหนดให้เป็นอุทยานแห่งชาติสิรินาถ

*** พื้นที่ป่าที่ประกาศให้เป็นเขตห้ามล่าสัตว์ป่าเขาพระแทว

**** ป่าถาวรป่าเลนอ่าววน เนื้อที่ 28 ไร่ ไม่มีมติคณะรัฐมนตรีกำหนดให้เป็นป่าถาวรที่ชัดเจน

ที่มา : สำนักงานทรัพยากรธรรมชาติและสิ่งแวดล้อมจังหวัดภูเก็ต

แผนภูมิแสดงจำนวนคดีการบุกรุกพื้นที่ป่าไม้ในจังหวัดภูเก็ต ในระหว่างปี 2557-2560

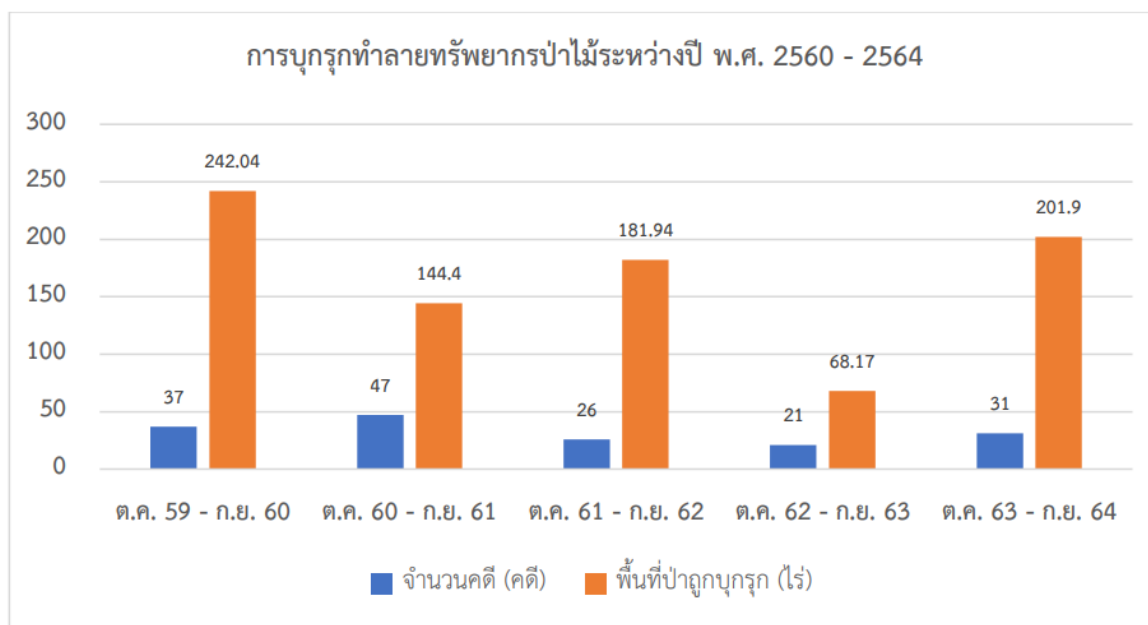

ที่มา: สำนักงานทรัพยากรธรรมชาติและสิ่งแวดล้อมจังหวัดภูเก็ต

5. พื้นที่อนุรักษ์

พื้นที่อนุรักษ์มีจำนวน 2 แห่ง ดังนี้

1) อุทยานแห่งชาติสิรินาถ (หาดในยาง)

อุทยานแห่งชาติสิรินาถ เป็นอุทยานแห่งชาติทางทะเลบริเวณชายฝั่งด้านทิศตะวันตกเฉียงเหนือของเกาะภูเก็ต ประกอบด้วย ป่าสนทะเลธรรมชาติ หาดทรายขาวสะอาด แนวปะการังที่สวยงาม และที่ว่างไชของเต่าทะเลกับจักจั่นทะเลจำนวนมาก ตลอดจนหอยทะเลที่หายากหลายชนิด ได้มีพระราชกฤษฎีกากำหนดบริเวณที่ดินป่าสนทะเล ป่าเขารวก ป่าเขาเมือง และบริเวณหาดในยาง ในท้องที่ตำบลไม้ขาว ตำบลสาคร และตำบลเชิงทะเล อำเภอถลาง จังหวัดภูเก็ต ให้เป็นอุทยานแห่งชาติ พ.ศ. 2524 (1 กรกฎาคม 2524) เนื้อที่ 90 ตารางกิโลเมตร หรือ 56,250 ไร่ ตามพระราชกฤษฎีกาและแผนที่ที่แนบซึ่งประกาศไว้ในราชกิจจานุเบกษา เล่ม 98 ตอนที่ 115 ลงวันที่ 13 กรกฎาคม พ.ศ. 2524 โดยให้ชื่อตามที่ชาวภูเก็ตเรียกขานว่า อุทยานแห่งชาติหาดในยาง นับเป็นอุทยานแห่งชาติลำดับที่ 31 ของประเทศไทย ประกอบด้วยผืนน้ำประมาณ 76 เพอร์เซ็นต์ และผืนดินประมาณ 24 เพอร์เซ็นต์ อยู่ห่างจากสนามบินภูเก็ตเพียง 1 กิโลเมตร

ต่อมาคณะรัฐมนตรีได้มีมติเมื่อวันที่ 25 กันยายน 2533 ให้ประกาศพื้นที่ราชพัสดุบริเวณท่าฉัตรไชย ตำบลไม้ขาว อำเภอถลาง จังหวัดภูเก็ต เนื้อที่ 4.48 ตารางกิโลเมตร ให้เป็นอุทยานแห่งชาติเพื่อน้อมเกล้าถวายเนื่องในวโรกาสอันเป็นมหามงคลสมัยในการที่สมเด็จพระนางเจ้าสิริกิติ์ พระบรมราชินีนาถ จะทรงเจริญพระชนมายุครบ 5 รอบ ในวันที่ 12 สิงหาคม 2535 กรมป่าไม้จึงได้เข้ามาดำเนินการผนวกพื้นที่เข้ากับอุทยานแห่งชาติหาดในยาง โดยมีเป้าหมายที่จะพัฒนาพื้นที่และฟื้นฟูพื้นที่ดังกล่าวให้เป็นแหล่ง

ท่องเที่ยวพักผ่อนหย่อนใจ และอนุรักษ์ทรัพยากรธรรมชาติให้คงอยู่ตลอดไป พร้อมทั้งขอพระราชทานชื่อใหม่ที่เหมาะสม ซึ่งได้รับพระราชทานชื่อใหม่ว่า “อุทยานแห่งชาติสิรินาถ”

2) เขตห้ามล่าสัตว์ป่าเขาพระแทว

กระทรวงเกษตรและสหกรณ์ ได้มีประกาศเมื่อวันที่ 12 พฤษภาคม 2523 กำหนดเขตห้ามล่าสัตว์ป่าตามพระราชบัญญัติสงวนและคุ้มครองสัตว์ป่า พ.ศ. 2503 ให้บริเวณที่ดินป่าเขาพระแทว ในท้องที่ตำบลเทพกระษัตรี ตำบลศรีสุนทร และตำบลป่าคอก อำเภอดกลาง จังหวัดภูเก็ต ภายใต้แนวเขตและแผนที่แนบท้ายเนื้อที่ 22.28 ตารางกิโลเมตร หรือ 13,925 ไร่เป็นเขตห้ามล่าสัตว์ป่า เนื่องจากมีสภาพป่าอุดมสมบูรณ์ ประกอบไปด้วยพันธุ์ไม้และสัตว์ป่าจำนวนมาก เหมาะสมเป็นแหล่งท่องเที่ยวทางธรรมชาติ มีน้ำตกที่สำคัญ คือ น้ำตกบางแป น้ำตกโดนไทร สัตว์ป่าที่สำคัญ คือ แมวป่า ชะนีมือดำ นกเปล้าแดง นกปรอดดำปีกขาว นกปรอดแม่ทะ ลิงอ้ายเงี้ยว ชะนีมังกูฏ กระจงควาย ลิ่นจีน นกเปล้าใหญ่ นกเปล้าเล็กหัวเทา นกหัวขวานเขียว ท้องลาย นกโพระดกหลากสี โดยพื้นที่ทับซ้อนกับป่าสงวนแห่งชาติป่าควนเขาพระแทวที่เปลี่ยนแปลง

(1) ทรัพยากรน้ำ

แหล่งน้ำในจังหวัดภูเก็ต ประกอบด้วย แหล่งน้ำใหญ่ๆ 2 ประเภท คือ

(1.1) แหล่งน้ำผิวดิน

จังหวัดภูเก็ตอยู่ในพื้นที่ลุ่มน้ำภาคใต้ฝั่งตะวันตก ประกอบด้วยลุ่มน้ำเล็กๆ 24 ลุ่มน้ำกระจายอยู่ทั่วไปจังหวัดภูเก็ต มีพื้นที่รับน้ำฝน 1,244 ตารางกิโลเมตร และมีปริมาณน้ำต่อหน่วยพื้นที่เท่ากับ 17.92 ลิตร ต่อวินาทีต่อตารางกิโลเมตร แหล่งน้ำผิวดินจะประกอบด้วยแหล่งน้ำผิวดินตามธรรมชาติ คือ ลำน้ำสายสั้นๆ จำนวน 188 สาย ไหลลงสู่ทะเลด้านตะวันออกและ 63 สาย ไหลลงสู่ทะเลด้านทิศใต้และทิศตะวันตก ประกอบด้วยคลองสายสำคัญ 9 สาย คือ

1. คลองบางใหญ่ ไหลลงสู่ทะเลด้านตะวันออกที่อ่าวภูเก็ต มีความยาวประมาณ 8,000 เมตร
2. คลองบางลา ไหลลงสู่ทะเลด้านทิศตะวันตกที่อ่าวป่าตอง
3. คลองบางโรง ไหลลงสู่ทะเลด้านทิศตะวันออกที่อ่าวบางโรง มีความยาวประมาณ 4,800 เมตร
4. คลองท่าเรือ ไหลลงสู่ทะเลด้านทิศตะวันออกที่อ่าวท่าเรือ
5. คลองท่ามะพร้าว ไหลลงสู่ทะเลด้านทิศตะวันออกเฉียงเหนือที่อ่าวมะพร้าวมีความยาวประมาณ 7,200 เมตร
6. คลองบ้านหยัด ไหลลงสู่ทะเลด้านทิศตะวันออกที่คลองท่าปูนช่องแคบปากพระมีความยาวประมาณ 7,750 เมตร
7. คลองพม่าหลง ไหลลงสู่ทะเลด้านทิศตะวันตกที่อ่าวทุ่งหนุงอำเภอดกลาง
8. คลองกมลา ไหลลงสู่ทะเลด้านทิศตะวันตกที่อ่าวกมลา มีความยาวประมาณ 3,750 เมตร
9. คลองโคกโดนด ไหลลงสู่ทะเลด้านทิศตะวันออกเฉียงใต้ที่อ่าวฉลอง

ส่วนแหล่งน้ำผิวดินจากพื้นที่พรุ ซึ่งส่วนใหญ่จะกระจายตัวอยู่ในเขตอำเภอถลาง ได้แก่ พรุเจ๊ะสัน พรุจิก พรุแหลมหยุด พรุยาว พรุจูด พรุไม้ขาว และพรุทุ่งเตียน เป็นต้น มีพื้นที่โดยรวมประมาณ 570 ไร่ นอกจากนี้ในพื้นที่ภูเก็ตยังมีแหล่งน้ำผิวดินจากเหมืองร้าง ประกอบด้วย

- ในเขตอำเภอเมืองภูเก็ต จำนวน 49 แห่ง คิดเป็นพื้นที่ประมาณ 667 ไร่ มีปริมาณน้ำเก็บกักประมาณ 12,022,500 ลูกบาศก์เมตร

- ในเขตอำเภอถลาง จำนวน 30 แห่ง คิดเป็นพื้นที่ประมาณ 850 ไร่ มีปริมาณน้ำเก็บกักประมาณ 25,989,450 ลูกบาศก์เมตร

- ในเขตอำเภอกะทู้ จำนวน 34 แห่ง คิดเป็นพื้นที่ประมาณ 635 ไร่ มีปริมาณน้ำเก็บกักประมาณ 11,181,250 ลูกบาศก์เมตร

(1.2) แหล่งน้ำบาดาลของจังหวัดภูเก็ต

จากการประมวลผลข้อมูลทั้งหมดพบว่า แหล่งน้ำบาดาลที่มีศักยภาพสูงสุดในพื้นที่จังหวัดภูเก็ต คือ แหล่งน้ำบาดาลในหินตะกอนกึ่งหินแปร บริเวณตำบลเทพกระษัตรี อำเภอถลาง สามารถพัฒนาน้ำบาดาลได้ที่ระดับความลึก 20-40 เมตร ปริมาณน้ำอยู่ในเกณฑ์ 10-30 ลบ.ม./ชม. แหล่งน้ำบาดาลที่มีศักยภาพรองลงมา ได้แก่ แหล่งน้ำบาดาลในชั้นตะกอนร่วน ประกอบด้วย แหล่งน้ำบาดาลในชั้นตะกอนทรายชายหาดที่สามารถพัฒนาแหล่งน้ำได้ที่ระดับความลึก 2-4 เมตร ปริมาณน้ำ 5-10 ลบ.ม./ชม. ชั้นตะกอนน้ำพาที่สามารถพัฒนาแหล่งน้ำได้ที่ความลึกตั้งแต่ 10-25 เมตร มีปริมาณน้ำระหว่าง 2-10 ลบ.ม./ชม. รวมทั้งตะกอนเศษหินเชิงเขาที่สามารถพัฒนาแหล่งน้ำได้ที่ความลึก 20-30 เมตร ปริมาณน้ำ 5-15 ลบ.ม./ชม. คุณภาพน้ำบาดาลส่วนใหญ่เป็นน้ำจืด คุณภาพดี แต่ปริมาณเกลือในน้ำค่อนข้างสูง บริเวณที่ติดกับชายฝั่งทะเลด้านทิศตะวันออกและด้านทิศเหนือของจังหวัด มีสภาพเป็นป่าชายเลนพบว่า เป็นพื้นที่แหล่งน้ำบาดาลเค็มที่เกิดจากการรุกคืบของน้ำทะเลแหล่งน้ำบาดาลที่มีศักยภาพต่ำ ได้แก่ แหล่งน้ำบาดาลในหินแกรนิต ความลึกของชั้นน้ำบาดาลอยู่ในช่วง 25-35 เมตร ปริมาณน้ำส่วนใหญ่น้อยกว่า 2 ลบ.ม./ชม. คุณภาพน้ำบาดาลเป็นน้ำจืดคุณภาพดีแต่ปริมาณเกลือในน้ำสูง

นอกจากนั้น ความแรงและความเร็วของคลื่นที่นำต้นไม้ ทรัพย์สิน สิ่งก่อสร้างชุดกระแทกเข้าสู่ฝั่งได้สร้างความเสียหายแก่บ่อน้ำตื้น บ่อบาดาล ระบบประปาที่ต้องได้รับการซ่อมแซมปรับปรุงหรือก่อสร้างใหม่ ซึ่งจะส่งผลให้มีการปนเปื้อนของแบคทีเรีย น้ำมัน ส่วนบ่อน้ำที่ได้รับการเป่าล้างแล้วหากไม่มีน้ำฝนไหลทดแทน (Recharge) จะส่งผลให้เกิดปัญหาการขาดแคลนที่มีคุณภาพเหมาะสมต่อการอุปโภค-บริโภค

(2) ทรัพยากรแร่ธาตุ

ภูเก็ตมีการทำเหมืองแร่มากกว่า 300 ปีแล้ว พื้นที่จำนวนมากเป็นชุมชนแร่เก่า กระจายอยู่ทั่วไปจังหวัดภูเก็ตเป็นแหล่งผลิตดีบุกที่สำคัญของประเทศ โดยมีแร่ที่สำคัญ คือ ทังสแตน นอกจากนี้ มีการผลิตแร่เศรษฐกิจอื่น ๆ ซึ่งเป็นผลพลอยได้จากการผลิตแร่ดีบุก เช่น แร่โอลิเมนไนต์ แร่โมนาไซต์ แร่เซอร์คอน เป็นต้น ขณะนี้ผลผลิตของแร่ดีบุกเริ่มลดลงอันเป็นผลจากการตกต่ำของราคาดีบุกในตลาดโลก ในปัจจุบันมีเหมืองแร่ที่มีการบริหารจัดการอย่างดีและมีทุนสูงเท่านั้นที่สามารถดำเนินกิจการได้ หากราคาของแร่ดีบุกดีขึ้นก็อาจทำให้เกิด

กิจการเหมืองแร่ในภูเก็ตเพิ่มมากขึ้นตามไปด้วย การขอประทานบัตรหรืออาจซื้อแร่ดิบคุณภาพสูงที่จังหวัดภูเก็ตเพื่อเพิ่มมูลค่า

(3) ทรัพยากรทางทะเลและชายฝั่งทะเล

แนวชายฝั่งทะเลโดยรอบของจังหวัดภูเก็ต ซึ่งประกอบด้วย ชายฝั่งชนิดต่างๆ เช่น หาดทราย หาดโคลน ป่าชายเลน เป็นต้น พื้นที่บริเวณนี้เป็นบริเวณที่มีทรัพยากรธรรมชาติที่มีความหลากหลาย ด้านนิเวศวิทยา มีคุณค่าและประโยชน์อย่างมาก จึงทำให้เป็นบริเวณที่มีความสำคัญทางเศรษฐกิจและสังคมของจังหวัด

ชายหาดเป็นทรัพยากรธรรมชาติที่มีคุณค่าทางเศรษฐกิจ เป็นแหล่งท่องเที่ยวที่สำคัญสำหรับจังหวัดภูเก็ต มีชายหาดที่สวยงามเป็นที่รู้จักของนักท่องเที่ยวทั่วโลก วางตัวตามแนวชายฝั่งตะวันตกของเกาะภูเก็ต นอกจากนี้ยังเป็นแหล่งเพาะฟักของไข่เต่าทะเล ในบริเวณชายหาดยังมีระบบนิเวศที่สำคัญประการหนึ่ง คือ ป่าชายหาด ซึ่งในปัจจุบันอยู่ในสถานการณ์ที่ถูกทำลายอย่างต่อเนื่อง โดยมีสาเหตุหลักคือการสร้างสาธารณูปโภค สาธารณูปการเพื่อรองรับการท่องเที่ยว

ป่าชายหาดจะเกิดขึ้นทางด้านหลังของสันทรายตามแนวชายฝั่งสันทรายที่อยู่ถัดจากแนวชายฝั่งเข้าไปในแผ่นดินจะมีความคงตัวมากกว่า สังคมพืชจึงมีการพัฒนาอย่างต่อเนื่อง โดยมีอิทธิพลของกระแสนลมและกระแสนคลื่น ปริมาณน้ำฝน ความเค็ม และอุณหภูมิ เป็นปัจจัยควบคุมการเจริญเติบโตของต้นไม้ชนิดต่างๆ ที่เกิดขึ้นหลังเนินทรายและมีอิทธิพลของต้นไม้ คุณค่าของป่าชายหาดในทางนิเวศวิทยา เป็นเหมือนป้อมปราการคอยปกป้องรักษาเนินทรายให้คงอยู่จากอิทธิพลของพายุและคลื่นลม

(3.1) แนวปะการัง

กลุ่มเกาะภูเก็ต มีสภาพพื้นที่ชายฝั่งที่หลากหลายรูปแบบ เนื่องจากได้รับอิทธิพลจากสิ่งแวดล้อมแตกต่างกันไป ทั้งนี้ คลื่นลมมรสุมตะวันตกเฉียงใต้ และปริมาณตะกอนบนพื้นทะเล รวมถึงในมวลน้ำทะเลที่เป็นปัจจัยสิ่งแวดล้อมที่สำคัญที่ควบคุมพัฒนาการของแนวปะการัง ทำให้ปะการังแต่ละพื้นที่มีลักษณะโดดเด่นแตกต่างกัน ในที่นี้จึงจำแนกลักษณะแนวปะการังออกเป็น 5 กลุ่ม ดังนี้

1) แนวปะการังฝั่งตะวันออกของเกาะภูเก็ตและเกาะต่างๆที่อยู่ใกล้เคียง เป็นบริเวณที่อยู่ในกำบังจากคลื่นลมมรสุมตะวันตกเฉียงใต้มีตะกอนสะสมมาก พบป่าชายเลนและแหล่งหญ้าทะเลหลายจุดบริเวณที่ปะการังน้ำตื้นก่อตัวได้ ได้แก่ บริเวณเขาสามแหลม แหลมยาง อ่าวหมาน อ่าวมะขาม แหลมพันวา อ่าวฉลอง และหาดราไวย์ เกาะที่อยู่ใกล้เคียง ได้แก่ เกาะสิเหร่ เกาะนาคาใหญ่ เกาะนาคาน้อย เกาะมาลีเกาะรัง เกาะละวะ เกาะเฮ (ที่อยู่ทางด้านตะวันออกเฉียงเหนือของเกาะภูเก็ต) เกาะตะเกาใหญ่ เกาะตะเกาน้อย เกาะโหลน เกาะแฉวง และเกาะไม้ท่อน พื้นทะเลบริเวณนี้มีปริมาณตะกอนสะสมอยู่มาก ทำให้ทะเลค่อนข้างขุ่น เมื่อน้ำลงเต็มที่จะปรากฏให้เห็นส่วนของโขนพื้นที่ราบใล้น้ำเป็นแนวกว้าง ส่วนของโขนไหลและโขนลาดชันค่อนข้างแคบ กว้างไม่เกิน 5 เมตร และสิ้นสุดที่ความลึกไม่เกิน 3 เมตร หรือ 5 เมตร

2) แนวปะการังทางฝั่งตะวันตกตอนล่างของเกาะภูเก็ต และเกาะที่อยู่ใกล้เคียงทางตอนใต้ ได้แก่ อ่าวในหาน อ่าวกะตะ อ่าวกะรน เกาะแก้ว และเกาะบอน บริเวณเหล่านี้มีชายฝั่งเป็นโขดหิน และมีหาดทรายแทรกอยู่เป็นระยะๆ แนวปะการังได้รับอิทธิพลจากคลื่นลมมรสุมตะวันตกเฉียงใต้มากกว่าในกลุ่มแรก

พื้นที่ในส่วนของเกาะภูเก็ตที่อยู่ในที่บังคับลมมีอยู่จำกัด แนวปะการังจึงสามารถพัฒนาเป็นแนวปะการังขนาดใหญ่เหมือนอย่างในบริเวณอ่าวทางฝั่งตะวันตกตอนบนโดยทั่วไป พื้นที่ทะเลเป็นทรายหยาบแต่ในบางจุด เช่น ทางตอนเหนือของเกาะเฮ เกาะบอน และเกาะแอม เป็นพื้นที่ได้รับตะกอนที่มาจากกระแสน้ำที่ไหลมาจากฝั่งตะวันออกของเกาะภูเก็ต แนวปะการังในเขตนี้ออกตัวในระดับความลึกไม่เกิน 10 เมตร บริเวณโซนพื้นราบมักไม่โผล่พื้นน้ำ

3) แนวปะการังทางฝั่งตะวันตกตอนบนของเกาะภูเก็ต ได้แก่ อ่าวป่าตอง อ่าวกมลา อ่าวบางเทาและหาดในยาง โดยทั่วไปบริเวณอ่าวเหล่านี้ เป็นที่กำบังคลื่นลมมรสุมตะวันตกเฉียงใต้ได้ดีกว่าบริเวณหาดต่างๆ ที่ถัดลงมาทางตอนล่างแนวปะการังสามารถก่อตัวเป็นพื้นที่กว้างกว่า 10 เมตร

4) แนวปะการังใกล้เขตทะเลลึกเกาะราชา เป็นกลุ่มที่จัดแยกออกมา เนื่องจากเกาะอยู่ห่างออกมาจากแผ่นดินใหญ่ และอยู่ใกล้เขตสันของไหล่ทวีป โดยทั่วไปแนวปะการังในบริเวณเกาะนี้จะก่อตัวได้ลึกกว่ากลุ่มทั้งสามดังที่กล่าวข้างต้น

5) กลุ่มปะการังที่ขึ้นอยู่ตามบริเวณที่รับแรงปะทะจากคลื่นลมมรสุมตะวันตกเฉียงใต้ ลักษณะเช่นนี้ มักพบปะปนอยู่ตามชายฝั่งที่เป็นแนวโขดหินทางฝั่งตะวันตกของเกาะต่างๆ ดังกล่าวข้างต้น ปะการังไม่สามารถก่อตัวเป็นแนวปะการังในพื้นที่เช่นนี้ได้ แต่จะมีลักษณะเป็นกลุ่มประชาคมปะการัง (Coral community) ที่ขึ้นอยู่บนหิน

ตารางพื้นที่แนวปะการังและสภาพความสมบูรณ์ในพื้นที่จังหวัดภูเก็ต

สถานี	พื้นที่แนวปะการัง (ไร่)	สถานภาพแนวปะการัง	ปะการังชนิดเด่น	การใช้ประโยชน์	ปัญหาและภัยคุกคาม	ข้อเสนอแนะเชิงพื้นที่
บ้านแหลมขาด	750	สมบูรณ์ปานกลาง	ปะการังกาแล็กซี (<i>Galaxea fascicularis</i>) ปะการังโขด (<i>Porites lutea</i>) ปะการังรังผึ้ง (<i>Goniastrea</i> spp.) ปะการังช่องเหลี่ยม (<i>Favites</i> spp.) ปะการังวงแหวน (<i>Favia</i> spp.)	การประมง เช่น การตกปลา	พบสายเอ็นตกปลา และขยะอื่น ๆ ในแนวปะการัง	ควบคุมไม่ให้มีการทิ้งเศษอาหารหรืออุปกรณ์ทำการประมง รวมทั้งขยะจากเรือ ลงทะเล และให้นำกลับไปทิ้งบนฝั่ง
เกาะนาคาใหญ่	763	สมบูรณ์ดีมาก	ปะการังโขด (<i>Porites lutea</i>) ปะการังดอกไม้ทะเล (<i>Goniopora</i> spp.) ปะการังลายลูกฟูก (<i>Pachyseris</i> spp.) ปะการังรังผึ้ง (<i>Goniastrea</i> spp.)	การประมง เช่น การตกปลา	พบสายเอ็นตกปลา และขยะอื่น ๆ ในแนวปะการัง	ควบคุมไม่ให้มีการทิ้งเศษอาหารหรืออุปกรณ์ทำการประมง รวมทั้งขยะจากเรือ ลงทะเล และให้นำกลับไปทิ้งบนฝั่ง



สถานี	พื้นที่แนวปะการัง (ไร่)	สถานภาพแนวปะการัง	ปะการังชนิดเด่น	การใช้ประโยชน์	ปัญหาและภัยคุกคาม	ข้อเสนอแนะเชิงพื้นที่
			ปะการังวงแหวน (<i>Favia</i> spp.)			
เกาะรังใหญ่	329	สมบูรณ์ดี	ปะการังรังผึ้ง (<i>Goniastrea</i> spp.) ปะการังใบร่อนหนาม (<i>Merulina</i> spp.) ปะการังดาวใหญ่ (<i>Diploastrea heliopora</i>) ปะการังโขด (<i>Porites lutea</i>) ปะการังวงแหวน (<i>Favia</i> spp.)	การประมง เช่น การตกปลา	พบสายเอ็นตกปลา และขยะอื่น ๆ ในแนวปะการัง	ควบคุมไม่ให้มีการทิ้งเศษอาหารหรืออุปกรณ์ทำการประมง รวมทั้งขยะจากเรือ ลงทะเล และให้นำกลับไปทิ้งบนฝั่ง
เกาะตะเกาต์น้อย	82	เสียหาย	ปะการังโขด (<i>Porites lutea</i>) ปะการังรังผึ้ง (<i>Goniastrea</i> spp.) ปะการังช่องเหลี่ยม (<i>Favites</i> spp.) ปะการังวงแหวน (<i>Favia</i> spp.) ปะการังกาเล็กซี่ (<i>Galaxea fascicularis</i>)	การประมง เช่น การตกปลา	พบสายเอ็นตกปลา และขยะอื่น ๆ ในแนวปะการัง	ควบคุมไม่ให้มีการทิ้งเศษอาหารหรืออุปกรณ์ทำการประมง รวมทั้งขยะจากเรือ ลงทะเล และให้นำกลับไปทิ้งบนฝั่ง
เกาะตะเกาต์ใหญ่	260	สมบูรณ์ปานกลาง	ปะการังโขด (<i>Porites lutea</i>) ปะการังรังผึ้ง (<i>Goniastrea</i> spp.) ปะการังดาวช่องเหลี่ยม (<i>Leptastrea</i> spp.) ปะการังเขากวาง (<i>Acropora</i> spp.) ปะการังช่องเหลี่ยม (<i>Favites</i> spp.) ปะการังวงแหวน (<i>Favia</i> spp.)	การประมง เช่น การตกปลา	พบสายเอ็นตกปลา และขยะอื่น ๆ ในแนวปะการัง	ควบคุมไม่ให้มีการทิ้งเศษอาหารหรืออุปกรณ์ทำการประมง รวมทั้งขยะจากเรือ ลงทะเล และให้นำกลับไปทิ้งบนฝั่ง
อ่าวตั่งเข้มนวนต้น	41	เสียหาย	ปะการังร่องยาว (<i>Platygyra sinensis</i>) ปะการังรังผึ้งเล็ก (<i>Goniastrea retiformis</i>) ปะการังช่องเหลี่ยม	การประมงพื้นบ้าน เช่น การหาหมึก กุ้ง ปู หอย	การแตกหักของปะการังจากการเดินเหยียบย่ำ การพลิกคว่ำของปะการังจากการเดินหาหมึก กุ้ง	ควบคุมไม่ให้มีการทิ้งเศษอาหารหรืออุปกรณ์ทำการประมง รวมทั้งขยะจากเรือ



สถานี	พื้นที่แนวปะการัง (ไร่)	สถานภาพแนวปะการัง	ปะการังชนิดเด่น	การใช้ประโยชน์	ปัญหาและภัยคุกคาม	ข้อเสนอแนะเชิงพื้นที่
			(<i>Favites abdita</i>) ปะการังโหนด (<i>Porites lutea</i>) ปะการังวงแหวน (<i>Favia lizardensis</i>)		ปู หอย ในแนวปะการังบริเวณพื้นราบ ช่วงน้ำลงต่ำสุด	ลงทะเล และให้นำกลับไปทิ้งบนฝั่ง
อ่าวตั่งเข้มนวลีก	63	สมบูรณ์ปานกลาง	ปะการังดอกกะหล่ำ (<i>Pocillopora damicornis</i>) ปะการังโหนด (<i>Porites lutea</i>) ปะการังรังผึ้ง (<i>Goniastrea pectinata</i>) ปะการังช่องเหลี่ยม (<i>Favites abdita</i>) ปะการังวงแหวน (<i>Favia lizardensis</i>)	การประมง เช่น การตกปลา	พบสายเอ็นตกปลา และขยะอื่น ๆ ในแนวปะการัง	ควบคุมไม่ให้มีการทิ้งเศษอาหารหรืออุปกรณ์ทำการประมง รวมทั้งขยะจากเรือ ลงทะเล และให้นำกลับไปทิ้งบนฝั่ง
แหลมพันวา	238	สมบูรณ์ปานกลาง	ปะการังดอกกะหล่ำ (<i>Pocillopora damicornis</i>) ปะการังโหนด (<i>Porites lutea</i>) ปะการังรังผึ้ง (<i>Goniastrea pectinata</i>) ปะการังช่องเหลี่ยม (<i>Favites spp.</i>) ปะการังวงแหวน (<i>Favia spp.</i>)	เรือจอดอยู่ใกล้เคียงกับแนวปะการังไปทางผ่านของเรือ รับนักท่องเที่ยวบริเวณชายฝั่ง	การแตกหักของปะการังจากการเดินเหยียบย่ำ การพลิกคว่ำของปะการังจากการเดินทางหมึก กุ้ง ปู หอย ในแนวปะการังบริเวณพื้นราบ ช่วงน้ำลงต่ำสุด	ควบคุมไม่ให้มีการทิ้งเศษอาหารหรืออุปกรณ์ทำการประมง รวมทั้งขยะจากเรือ ลงทะเล และให้นำกลับไปทิ้งบนฝั่ง รวมทั้งให้เรือหางยาวระมัดระวังในการเดินเรือเข้า-ออก รับนักท่องเที่ยว
บ้านเขาขาด	302	สมบูรณ์ดี	ปะการังโหนด (<i>Porites lutea</i>) ปะการังรังผึ้ง (<i>Goniastrea spp.</i>) ปะการังดาวเล็ก (<i>Cyphastrea spp.</i>) ปะการังช่องเหลี่ยม (<i>Favites spp.</i>) ปะการังวงแหวน (<i>Favia spp.</i>)	การประมงพื้นบ้าน เช่น การหาหมึก กุ้ง ปู หอย	การแตกหักของปะการังจากการเดินเหยียบย่ำ การพลิกคว่ำของปะการังจากการเดินทางหมึก กุ้ง ปู หอย ในแนวปะการังบริเวณพื้นราบ ช่วงน้ำลงต่ำสุด	ควบคุมไม่ให้มีการทิ้งเศษอาหารหรืออุปกรณ์ทำการประมง รวมทั้งขยะจากเรือ ลงทะเล แล้วให้นำกลับไปทิ้งบนฝั่ง และขยะจากบน



สถานี	พื้นที่แนวปะการัง (ไร่)	สถานภาพแนวปะการัง	ปะการังชนิดเด่น	การใช้ประโยชน์	ปัญหาและภัยคุกคาม	ข้อเสนอแนะเชิงพื้นที่
					และขยะต่าง ๆ	ชายฝั่ง
เกาะโหลนด้านใต้	252	สมบูรณ์ดีมาก	ปะการังสีน้ำเงิน (<i>Heliopora coerulea</i>) ปะการังโขด (<i>Porites lutea</i>) ปะการังถ้วยสมอง (<i>Lobophyllia hemprichii</i>) ปะการังดาวใหญ่ (<i>Diploastrea heliopora</i>) ปะการังดอกกะหล่ำ (<i>Pocillopora damicornis</i>)	การประมงพื้นบ้าน เช่น การตกปลา การหาหมึก กุ้ง ปู หอย	การแตกหักของปะการังจากการเดินเหยียบย่ำ การพลิกคว่ำของปะการังจากการเดินหาหมึก กุ้ง ปู หอย ในแนวปะการังบริเวณพื้นราบ ช่วงน้ำลงต่ำสุด และเศษสาหร่ายอินตกปลา	ควบคุมไม่ให้มีการทิ้งเศษอวนหรืออุปกรณ์ทำการประมง รวมทั้งขยะจากเรือ ลงทะเล และให้นำกลับไปทิ้งบนฝั่ง
เกาะโหลนด้านตะวันออก	760	สมบูรณ์ปานกลาง	ปะการังโขด (<i>Porites lutea</i>) ปะการังดาวใหญ่ (<i>Diploastrea heliopora</i>) ปะการังลายดอกไม้ (<i>Pavona clavus</i>) ปะการังถ้วยสมอง (<i>Lobophyllia hemprichii</i>) ปะการังช่องเล็ก (<i>Montipora tuberculosa</i>)	การประมงพื้นบ้าน เช่น การตกปลา การหาหมึก กุ้ง ปู หอย	การแตกหักของปะการังจากการเดินเหยียบย่ำ การพลิกคว่ำของปะการังจากการเดินหาหมึก กุ้ง ปู หอย ในแนวปะการังบริเวณพื้นราบ ช่วงน้ำลงต่ำสุด และเศษสาหร่ายอินตกปลา	ควบคุมไม่ให้มีการทิ้งเศษอวนหรืออุปกรณ์ทำการประมง รวมทั้งขยะจากเรือ ลงทะเล และให้นำกลับไปทิ้งบนฝั่ง
เกาะเฮด้านเหนือ	104	เสียหาย	ปะการังโขด (<i>Porites lutea</i>) ปะการังลายดอกไม้ (<i>Pavona</i> spp.) ปะการังลายลูกฟูก (<i>Pachyseris</i> spp.) ปะการังช่องเหลี่ยม (<i>Favites</i> spp.) ปะการังดาวเล็ก (<i>Cyphastrea microphthalma</i>)	กิจกรรมการท่องเที่ยว เช่น การดำน้ำลึกและดำน้ำตื้น	พบการแตกหักจากการดำน้ำลึกและดำน้ำตื้น และขยะในแนวปะการัง	ควรมีการผูกทุ่นเพิ่มเติม และแบ่งเขตการใช้ประโยชน์ในแนวปะการังในแต่ละบริเวณให้ชัดเจน ควบคุมไม่ให้มีการทิ้งเศษอวนหรืออุปกรณ์ทำการประมง รวมทั้งขยะจากเรือท่องเที่ยว ลงทะเล และให้นำกลับไปทิ้งบนฝั่ง



สถานี	พื้นที่แนวปะการัง (ไร่)	สถานภาพแนวปะการัง	ปะการังชนิดเด่น	การใช้ประโยชน์	ปัญหาและภัยคุกคาม	ข้อเสนอแนะเชิงพื้นที่
เกาะเฮด้านใต้	171	สมบูรณ์ดี	ปะการังโขด (<i>Porites lutea</i>) ปะการังดาวเล็ก (<i>Cyphastrea microphthalma</i>) ปะการังดาวใหญ่ (<i>Diploastrea heliopora</i>) ปะการังช่องเล็ก (<i>Montipora</i> spp.) ปะการังสมองร่องใหญ่ (<i>Symphyllia</i> spp.)	กิจกรรมการท่องเที่ยว เช่น การดำน้ำลึกและดำน้ำตื้น	พบการแตกหักจากการดำน้ำลึกและดำน้ำตื้น และขยะในแนวปะการัง	ควรมีการผูกพันเพิ่มเติมและแบ่งเขตการใช้ประโยชน์ในแนวปะการังในแต่ละบริเวณให้ชัดเจน ควบคุมไม่ให้มีการทิ้งเศษอาหารหรืออุปกรณ์ทำการประมงรวมทั้งขยะจากเรือลงทะเล และให้นำกลับไปทิ้งบนฝั่ง
เกาะแอดด้านตะวันตก	40	เสียหายมาก	ปะการังโขด (<i>Porites lutea</i>) ปะการังช่องเล็ก (<i>Montipora tuberculosa</i>) ปะการังรังผึ้ง (<i>Goniastrea edwardsi</i>) ปะการังวงแหวน ปะการังเห็ด (<i>Fungia echinata</i>)	การประมงพื้นบ้าน เช่น การตกปลา การหาหมีก กุ้ง ปู หอย	การแตกหักของปะการังจากการเดินเหยียบย่ำ การพลิกคว่ำของปะการังจากการเดินหาหมีก กุ้ง ปู หอย ในแนวปะการัง บริเวณพื้นราบ ช่วงน้ำลงต่ำสุด และเศษสายเอ็นตกปลา	ควบคุมไม่ให้มีการทิ้งเศษอาหารหรืออุปกรณ์ทำการประมง รวมทั้งขยะจากเรือลงทะเล และให้นำกลับไปทิ้งบนฝั่ง
เกาะแอดด้านตะวันออก	42	เสียหาย	ปะการังโขด (<i>Porites lutea</i>) ปะการังดาวเล็ก (<i>Cyphastrea</i> spp.) ปะการังรังผึ้ง (<i>Goniastrea edwardsi</i>) ปะการังช่องเหลี่ยม (<i>Favites abdita</i>)	การประมงพื้นบ้าน เช่น การตกปลา การหาหมีก กุ้ง ปู หอย	การแตกหักของปะการังจากการเดินเหยียบย่ำ การพลิกคว่ำของปะการังจากการเดินหาหมีก กุ้ง ปู หอย ในแนวปะการัง บริเวณพื้นราบ ช่วงน้ำลงต่ำสุด และเศษสายเอ็นตกปลา	ควบคุมไม่ให้มีการทิ้งเศษอาหารหรืออุปกรณ์ทำการประมง รวมทั้งขยะจากเรือลงทะเล และให้นำกลับไปทิ้งบนฝั่ง
เกาะไม้ท่อนด้านตะวันออก	226	สมบูรณ์ดีมาก	ปะการังโขด (<i>Porites lutea</i>) ปะการังดาวเล็ก (<i>Cyphastrea microphthalma</i>) ปะการังดาวใหญ่	กิจกรรมการท่องเที่ยว เช่น การดำน้ำลึกและดำน้ำตื้น	พบการแตกหักจากการดำน้ำลึกและดำน้ำตื้น และขยะในแนวปะการัง รวมเศษสายเอ็นตกปลา	ควรมีการผูกพันเพิ่มเติม และแบ่งเขตการใช้ประโยชน์ในแนวปะการังในแต่ละบริเวณให้



สถานี	พื้นที่แนวปะการัง (ไร่)	สถานภาพแนวปะการัง	ปะการังชนิดเด่น	การใช้ประโยชน์	ปัญหาและภัยคุกคาม	ข้อเสนอแนะเชิงพื้นที่
			<i>(Diploastrea heliopora)</i> ปะการังสีน้ำเงิน (<i>Heliopora coerulea</i>) ปะการังรังผึ้ง (<i>Goniastrea edwardsi</i>)			ชัดเจน ควบคุมไม่ให้เกิดการทิ้งเศษขยะจากเรือท่องเที่ยวลงทะเล และให้นำกลับไปทิ้งบนฝั่ง
เกาะไม้ท่อน ด้านตะวันตก	103	สมบูรณ์ดีมาก	ปะการังโขด (<i>Porites lutea</i>) ปะการังผิวอยู่ยี่ (<i>Porites rus</i>) ปะการังดาวช่องเหลี่ยม (<i>Leptastrea purpurea</i>) ปะการังลายดอกไม้ (<i>Pavona</i> spp.) ปะการังช่องเหลี่ยม (<i>Favites abdita</i>)	กิจกรรมการท่องเที่ยว เช่น การดำน้ำลึกและดำน้ำตื้น	พบการแตกหักจากการดำน้ำลึกและดำน้ำตื้น และขยะในแนวปะการัง รวมถึงเศษสายเอ็นตกปลา	ควรมีการผูกทุ่นเพิ่มเติม และแบ่งเขตการใช้ประโยชน์ในแนวปะการังในแต่ละบริเวณให้ชัดเจน ควบคุมไม่ให้เกิดการทิ้งเศษขยะจากเรือท่องเที่ยว ลงทะเล และให้นำกลับไปทิ้งบนฝั่ง
เกาะราชาน้อย	308	สมบูรณ์ปานกลาง	ปะการังโขด (<i>Porites lutea</i>) ปะการังสีน้ำเงิน (<i>Heliopora coerulea</i>) ปะการังช่องเล็ก (<i>Montipora</i> spp.) ปะการังลายดอกไม้ (<i>Pavona</i> spp.)	กิจกรรมการท่องเที่ยว เช่น การดำน้ำลึกและดำน้ำตื้น การประมง เช่น การตกปลา	พบการแตกหักจากการดำน้ำลึกและดำน้ำตื้น การทิ้งสมอเรือในแนวปะการัง และขยะอื่น ๆ ในแนวปะการัง เศษสายเอ็นตกปลา	ควรมีการผูกทุ่นเพิ่มเติม และแบ่งเขตการใช้ประโยชน์ในแนวปะการัง ในแต่ละบริเวณให้ชัดเจน ควบคุมไม่ให้เกิดการทิ้งเศษขยะจากเรือท่องเที่ยว ลงทะเล และให้นำกลับไปทิ้งบนฝั่ง
เกาะราชาใหญ่ (อ่าวทือ)	102	สมบูรณ์ดีมาก	ปะการังโขด (<i>Porites lutea</i>) ปะการังช่องเล็ก (<i>Montipora aequituberculata</i>) ปะการังรังผึ้ง (<i>Coelosera mayeri</i>) ปะการังสีน้ำเงิน (<i>Heliopora coerulea</i>) ปะการังดาวใหญ่	กิจกรรมการท่องเที่ยว เช่น การดำน้ำลึกและดำน้ำตื้น การประมง เช่น การตกปลา	พบการแตกหักจากการดำน้ำลึกและดำน้ำตื้น การทิ้งสมอเรือในแนวปะการัง และขยะอื่น ๆ ในแนวปะการัง เศษสายเอ็นตกปลา	ควรมีการผูกทุ่นเพิ่มเติม และแบ่งเขตการใช้ประโยชน์ในแนวปะการังในแต่ละบริเวณให้ชัดเจน ควบคุมไม่ให้เกิดการทิ้งเศษขยะจากเรือท่องเที่ยว ลงทะเล และให้นำ



สถานี	พื้นที่แนวปะการัง (ไร่)	สถานภาพแนวปะการัง	ปะการังชนิดเด่น	การใช้ประโยชน์	ปัญหาและภัยคุกคาม	ข้อเสนอแนะเชิงพื้นที่
			<i>(Diploastrea heliopora)</i>			กลับไปทิ้งบนฝั่ง
เกาะราชาใหญ่ (อ่าวสยาม)	121	สมบูรณ์ปานกลาง	ปะการังโขด (<i>Porites lutea</i>) ปะการังช่องเล็ก (<i>Montipora spp.</i>) ปะการังดาวช่องเหลี่ยม (<i>Leptastrea spp.</i>) ปะการังดอกกะหล่ำ (<i>Pocillopora damicornis</i>) ปะการังลายกลีบดอกไม้ (<i>Psammocora spp.</i>)	กิจกรรมการท่องเที่ยว เช่น การดำน้ำลึกและดำน้ำตื้น การประมง เช่น การตกปลา	พบการแตกหักจากการดำน้ำลึกและดำน้ำตื้น การทิ้งสมอเรือในแนวปะการัง และขยะอื่น ๆ ในแนวปะการัง เศษสายเอ็นตกปลา	ควรมีการผูกท่อนเพิ่มเติม และแบ่งเขตการใช้ประโยชน์ในแนวปะการังในแต่ละบริเวณให้ชัดเจน ควบคุมไม่ให้มีการทิ้งเศษขยะจากเรือท่องเที่ยวลงทะเล และให้นำกลับไปทิ้งบนฝั่ง
เกาะราชาใหญ่ (อ่าวปะตก)	45	สมบูรณ์ดีมาก	ปะการังโขด (<i>Porites lutea</i>) ปะการังช่องเล็ก (<i>Montipora spp.</i>) ปะการังสีน้ำเงิน (<i>Heliopora coerulea</i>) ปะการังตมเล็ก (<i>Cyphastrea spp.</i>) ปะการังช่องตม (<i>Astreopora myriophthalma</i>)	กิจกรรมการท่องเที่ยว เช่น การดำน้ำลึกและดำน้ำตื้น การประมง เช่น การตกปลา	พบการแตกหักจากการดำน้ำลึกและดำน้ำตื้น การทิ้งสมอเรือในแนวปะการัง และขยะอื่น ๆ ในแนวปะการัง เศษสายเอ็นตกปลา	ควรมีการผูกท่อนเพิ่มเติม และแบ่งเขตการใช้ประโยชน์ในแนวปะการังในแต่ละบริเวณให้ชัดเจน ควบคุมไม่ให้มีการทิ้งเศษขยะจากเรือท่องเที่ยวลงทะเล และให้นำกลับไปทิ้งบนฝั่ง
เกาะบอน	176	สมบูรณ์ปานกลาง	ปะการังโขด (<i>Porites lutea</i>) ปะการังดอกกะหล่ำ (<i>Pocillopora damicornis</i>) ปะการังดาวเล็ก (<i>Cyphastrea microphthalma</i>) ปะการังช่องหนาม (<i>Echinopora spp.</i>) ปะการังกาแล็กซี (<i>Galaxea fascicularis</i>)	กิจกรรมการท่องเที่ยว เช่น การดำน้ำตื้น การประมง เช่น การตกปลา	พบการแตกหักจากการดำน้ำตื้น การทิ้งสมอเรือในแนวปะการัง และขยะอื่น ๆ ในแนวปะการัง เศษสายเอ็นตกปลา	ควรมีการผูกท่อนเพิ่มเติม และแบ่งเขตการใช้ประโยชน์ในแนวปะการังในแต่ละบริเวณให้ชัดเจน ควบคุมไม่ให้มีการทิ้งเศษขยะจากเรือท่องเที่ยวลงทะเล และให้นำกลับไปทิ้งบนฝั่ง
อ่าวราไวย์	603	เสียหาย	ปะการังโขด (<i>Porites lutea</i>) ปะการังดอก	การประมงพื้นบ้าน เช่น	พบเศษขยะ และเศษอวนต่าง ๆ ใน	ควบคุมไม่ให้มีการทิ้งเศษอวนหรือ



สถานี	พื้นที่แนวปะการัง (ไร่)	สถานภาพแนวปะการัง	ปะการังชนิดเด่น	การใช้ประโยชน์	ปัญหาและภัยคุกคาม	ข้อเสนอแนะเชิงพื้นที่
			กะหล่ำ (<i>Pocillopora damicornis</i>) ปะการังช่องเหลี่ยม (<i>Favites</i> spp.) ปะการังดาวเล็ก (<i>Cyphastrea microphthalma</i>) ปะการังช่องเล็ก (<i>Montipora</i> spp.)	การตกปลา การหาหมีก กุ้ง ปู หอย	แนวปะการัง ซึ่งบริเวณชายหาดที่มีร้านอาหารตลอดทั้งแนว และเป็นเส้นทางเข้าออกของเรือเร็วพานักท่องเที่ยวไปท่องเที่ยวทางทะเล	อุปกรณ์ทำการประมงลงทะเล และให้นำกลับไปทิ้งบนฝั่ง รวมทั้งขยะจากบนฝั่ง
เกาะแก้วใหญ่	54	สมบูรณ์ดีมาก	ปะการังสีน้ำเงิน (<i>Heliopora coerulea</i>) ปะการังโขด (<i>Porites lutea</i>) ปะการังดอกกะหล่ำ (<i>Pocillopora damicornis</i>) ปะการังดาวใหญ่ (<i>Diploastrea heliopora</i>) ปะการังวงแหวน (<i>Favia</i> spp.)	การประมงพื้นบ้าน เช่น การตกปลา	เศษอวน เศษสายเอ็นตกปลา และขยะต่างๆ	ควบคุมไม่ให้มีการทิ้งเศษอวนหรืออุปกรณ์ทำการประมง รวมทั้งขยะจากเรือ ลงทะเล และให้นำกลับไปทิ้งบนฝั่ง
อ่าวกะตะน้อย	87	สมบูรณ์ปานกลาง	ปะการังโขด (<i>Porites lutea</i>) ปะการังดาวเล็ก (<i>Cyphastrea microphthalma</i>) ปะการังดาวใหญ่ (<i>Diploastrea heliopora</i>) ปะการังรังผึ้ง (<i>Goniastrea</i> sp.) ปะการังดอกไม้ทะเล (<i>Goniopora</i> sp.)	การประมงพื้นบ้าน เช่น การตกปลา	เศษอวน เศษสายเอ็นตกปลา และขยะต่างๆ	ควบคุมไม่ให้มีการทิ้งเศษอวนหรืออุปกรณ์ทำการประมง รวมทั้งขยะจากเรือ ลงทะเล และให้นำกลับไปทิ้งบนฝั่ง
อ่าวกะตะใหญ่	93	สมบูรณ์ดี	ปะการังโขด (<i>Porites lutea</i>) ปะการังดาวใหญ่ (<i>Diploastrea heliopora</i>) ปะการังสมองร่องตื้น (<i>Australomussa rowleyensis</i>) ปะการัง	การประมงพื้นบ้าน เช่น การตกปลา	เศษอวน เศษสายเอ็นตกปลา และขยะต่างๆ	ควบคุมไม่ให้มีการทิ้งเศษอวนหรืออุปกรณ์ทำการประมง รวมทั้งขยะจากเรือ ลงทะเล และให้นำกลับไปทิ้งบนฝั่ง



สถานี	พื้นที่แนวปะการัง (ไร่)	สถานภาพแนวปะการัง	ปะการังชนิดเด่น	การใช้ประโยชน์	ปัญหาและภัยคุกคาม	ข้อเสนอแนะเชิงพื้นที่
			วงแหวน (<i>Favia</i> spp.) ปะการังช่องเหลี่ยม (<i>Favites</i> spp.) ปะการังรังผึ้ง (<i>Goniastrea</i> sp.)			
อ่าวป่าตองด้านใต้	395	เสียหายมาก	ปะการังดาวใหญ่ (<i>Diploastrea heliopora</i>) ปะการังโหนด (<i>Porites lutea</i>) ปะการังช่องเหลี่ยม (<i>Favites</i> spp.) ปะการังรังผึ้ง (<i>Goniastrea</i> sp.) ปะการังวงแหวน (<i>Favia</i> spp.)	กิจกรรมการท่องเที่ยว เช่น การดำน้ำลึกและดำน้ำตื้น	พบการแตกหักจากการดำน้ำลึกและดำน้ำตื้น และขยะในแนวปะการัง	ควรมีการผูกท่อนเพิ่มเติม และแบ่งเขตการใช้ประโยชน์ในแนวปะการังในแต่ละบริเวณให้ชัดเจน ควบคุมไม่ให้มีการทิ้งเศษขยะจากเรือท่องเที่ยวลงทะเล และให้นำกลับไปทิ้งบนฝั่ง
อ่าวป่าตองด้านเหนือ	239	สมบูรณ์ดี	ปะการังโหนด (<i>Porites lutea</i>) ปะการังผิวอยู่ยี่ (<i>Porites rus</i>) ปะการังช่องเล็ก (<i>Montipora tuberculosa</i>) ปะการังสีน้ำเงิน (<i>Heliopora coerulea</i>) ปะการังดาวใหญ่ (<i>Diploastrea heliopora</i>)	กิจกรรมการท่องเที่ยว เช่น การดำน้ำลึกและดำน้ำตื้น	พบการแตกหักจากการดำน้ำลึกและดำน้ำตื้น และขยะในแนวปะการัง	ควรมีการผูกท่อนเพิ่มเติม และแบ่งเขตการใช้ประโยชน์ในแนวปะการังในแต่ละบริเวณให้ชัดเจน ควบคุมไม่ให้มีการทิ้งเศษขยะจากเรือท่องเที่ยวลงทะเล และให้นำกลับไปทิ้งบนฝั่ง
อ่าวกมลา	302	สมบูรณ์ปานกลาง	ปะการังโหนด (<i>Porites lutea</i>) ปะการังดาวใหญ่ ปะการังวงแหวน (<i>Favia</i> spp.) ปะการังช่องเหลี่ยม (<i>Favites</i> spp.) ปะการังดอกเห็ด (<i>Fungia</i> spp.) ปะการังรังผึ้ง (<i>Goniastrea</i> spp.)	กิจกรรมการท่องเที่ยว เช่น การดำน้ำตื้น การประมงพื้นบ้าน เช่น การตกปลา การหาหมีก กุ้ง ปู หอย	พบเศษอวน สายเอ็นตกปลา และขยะอื่น ๆ ในแนวปะการัง	ควบคุมไม่ให้มีการทิ้งเศษอวนหรืออุปกรณ์ทำการประมง รวมทั้งขยะจากเรือลงทะเล และให้นำกลับไปทิ้งบนฝั่ง

สถานี	พื้นที่แนวปะการัง (ไร่)	สถานภาพแนวปะการัง	ปะการังชนิดเด่น	การใช้ประโยชน์	ปัญหาและภัยคุกคาม	ข้อเสนอแนะเชิงพื้นที่
อ่าวบางเทา	213	เสียหาย	ปะการังโขด (<i>Porites lutea</i>) ปะการังดาวใหญ่ (<i>Diploastrea heliopora</i>) ปะการังวงแหวน (<i>Favia</i> spp.) ปะการังช่องเหลี่ยม (<i>Favites</i> spp.) ปะการังดอกเห็ด (<i>Fungia</i> spp.)	กิจกรรมการท่องเที่ยว เช่น การดำน้ำตื้น การประมงพื้นบ้าน เช่น การตกปลา การหาหมีกิ้ง ปู หอย	พบเศษอวน สายเอ็นตกปลา และขยะอื่น ๆ ในแนวปะการัง	ควบคุมไม่ให้มีการทิ้งเศษอวนหรืออุปกรณ์ทำการประมง รวมทั้งขยะจากเรือ ลงทะเล และให้นำกลับไปทิ้งบนฝั่ง

ในภาพรวมแนวปะการังของจังหวัดภูเก็ตที่อยู่ไกลจากชายฝั่งส่วนใหญ่จะมีสถานภาพสมบูรณ์ปานกลางถึงสมบูรณ์ดีมาก เช่น เกาะราชาใหญ่ เกาะราชาน้อย เกาะไม้ท่อน เกาะนาคาใหญ่ เกาะรังใหญ่ เป็นต้น ส่วนบริเวณที่อยู่ตามชายฝั่งทะเลส่วนใหญ่จะมีสถานภาพสมบูรณ์ปานกลางถึงเสียหายมาก เช่น อ่าวบางเทา อ่าวกมลา อ่าวราไวย์ อ่าวฉลอง เกาะบอน เกาะตะเภาใหญ่ เกาะสิเหร่ เป็นต้น ปะการังชนิดเด่นที่พบโดยทั่วไป ในจังหวัดภูเก็ต มีรูปทรงเป็นแบบก้อน กิ่งก้าน และแผ่น เช่น ปะการังโขด (*Porites lutea*) ปะการังช่องเหลี่ยม (*Favites* spp.) ปะการังดาวเล็ก (*Cyphastrea* spp.) ปะการังวงแหวน (*Favia* spp.) ปะการังกาแล็กซี (*Galaxea fascicularis*) ปะการังดอกกะหล่ำ (*Pocillopora damicornis*) ปะการังดอกไม้ทะเล (*Goniopora* spp.) ปะการังรังผึ้ง (*Goniastrea* spp.) ปะการังดอกเห็ด (*Fungia* spp.) ปะการังเขากวาง (*Acropora* spp.) ปะการังลายดอกไม้ (*Pavona* spp.) ปะการังดาวช่องเหลี่ยม (*Leptastrea* spp.) ปะการังสมองร่องใหญ่ (*Symphyllia* spp.) ปะการังสีน้ำเงิน (*Heliopora coerulea*) ปะการังดาวใหญ่ (*Diploastrea heliopora*)

สำหรับแนวโน้มการเปลี่ยนแปลงของแนวปะการังตามพื้นที่ต่างๆ นั้น สามารถวิเคราะห์ในด้านสถานภาพความสมบูรณ์ของแนวปะการังและการครอบคลุมพื้นที่ของปะการังมีชีวิต ดังนี้

แนวโน้มการเปลี่ยนแปลงของสถานภาพแนวปะการังตามพื้นที่ต่าง พบว่าสถานภาพแนวปะการังส่วนใหญ่ไม่มีการเปลี่ยนแปลง ยกเว้นบริเวณอ่าวป่าตองด้านใต้ อ่าวตั่งเข้ม และอ่าวกมลา ที่มีความเสื่อมโทรมลง ส่วนบริเวณเกาะนาคาใหญ่ เกาะรังใหญ่ แหลมพันวา เกาะไม้ท่อนด้านตะวันตก เกาะโหล่น และเกาะแควด้านตะวันออก มีแนวโน้มการเปลี่ยนแปลงไปในทางที่ดีขึ้น

แนวโน้มการเปลี่ยนแปลงการครอบคลุมพื้นที่ของปะการังมีชีวิต เมื่อพิจารณาเปรียบเทียบกับข้อมูลช่วงหลังเกิดปรากฏการณ์ปะการังฟอกขาว ในปี พ.ศ. 2553 ที่ผ่านมา พบว่าร้อยละการครอบคลุมพื้นที่ของปะการังมีชีวิตมีแนวโน้มการฟื้นตัวที่ดีขึ้นอย่างต่อเนื่อง แม้บางพื้นที่มีการใช้ประโยชน์ด้านการท่องเที่ยว อย่างหนาแน่น เช่น เกาะราชาใหญ่ เกาะราชาน้อย และอ่าวป่าตองด้านเหนือ เป็นต้น

ในปี พ.ศ. 2563 แนวปะการังบริเวณเกาะภูเก็ตอยู่ในบริเวณที่มีสิ่งแวดล้อมต่างกัน ทั้งบริเวณที่มีสภาพแวดล้อมตามธรรมชาติที่มีน้ำใส ได้แก่ บริเวณชายฝั่งตะวันตกและเกาะห่างฝั่ง ส่วนบริเวณที่ได้รับอิทธิพลของตะกอนชายฝั่งค่อนข้างมาก ได้แก่ บริเวณชายฝั่งและเกาะต่าง ๆ ทางชายฝั่งตะวันออก ซึ่งได้รับอิทธิพลของอ่าวพังงา แนวปะการังหลายพื้นที่เป็นแหล่งท่องเที่ยวทางทะเลที่สำคัญของไทย หากได้รับการบริหารจัดการที่เหมาะสม เช่น การควบคุมกิจกรรมที่เหยียบย่ำปะการังเพื่อจับสัตว์น้ำ การทำประมง การปล่อยน้ำเสียจากโรงแรมและชุมชน การชะพาตะกอนจากแผ่นดินในช่วงฤดูฝน นอกจากนี้ยังมีกิจกรรมการท่องเที่ยวที่หนาแน่นและมีกิจกรรมหลายประเภทที่เสี่ยงก่อให้เกิดความเสียหายต่อแนวปะการัง เช่น กิจกรรม Try dive การดำน้ำแบบ snorkeling การดำแบบ SCUBA รวมทั้งการท่องเที่ยวในแนวปะการัง เช่น เกาะราชาใหญ่ และเกาะเฮ เป็นต้น

จากข้อมูลการสำรวจสถานภาพแนวปะการังจังหวัดภูเก็ตในปี พ.ศ. 2563 เมื่อพิจารณาตามขนาดพื้นที่แนวปะการัง พบว่าโดยส่วนใหญ่มีสถานภาพสมบูรณ์ปานกลาง ส่วนแนวปะการังที่เสียหายมักอยู่ใกล้ฝั่งด้านตะวันออกของเกาะภูเก็ต ซึ่งมีลักษณะน้ำทะเลขุ่น มีความลึกไม่มากนักหรือบริเวณที่ได้รับผลกระทบจากกิจกรรมของมนุษย์ทั้งทางตรงและทางอ้อม ส่วนแนวปะการังที่อยู่ห่างไกลจากชายฝั่งยังคงมีความสมบูรณ์ดี แต่เมื่อพิจารณาตามการครอบคลุมพื้นที่ปะการังมีชีวิตจากการติดตามข้อมูลสถานภาพในระยะยาว พบว่าปะการังมีแนวโน้มการฟื้นตัวไปในทางที่ดีขึ้น ส่วนใหญ่การครอบคลุมของปะการังมีชีวิตเพิ่มขึ้นอย่างต่อเนื่องจนเห็นได้ชัด เช่น แหลมพันวา เกาะเฮ เกาะแอม เกาะไม้ท่อน เกาะราชาน้อย อ่าวป่าตอง อ่าวกมลา และอ่าวบางเทา เป็นต้น ถ้ามีการบริหารจัดการควบคุมการใช้ประโยชน์ในแนวปะการังอย่างจริงจัง แนวปะการังก็สามารถฟื้นตัวกลับมา มีสภาพความสมบูรณ์เหมือนเดิมได้ในอนาคต แม้จะมีการใช้ประโยชน์ด้านการท่องเที่ยวอย่างหนาแน่น ตามแนวปะการังบางพื้นที่ที่อยู่ใกล้ชายฝั่งและได้รับอิทธิพลจากกิจกรรมของมนุษย์ เช่น อ่าวป่าตองด้านใต้เกาะแอม อ่าวราไวย์ และอ่าวตั่งเข้ม เป็นต้น การฟื้นตัวของแนวปะการังจนสามารถเห็นการเปลี่ยนแปลงสถานภาพอย่างเห็นได้ชัดเจนนั้น ต้องใช้ระยะเวลาานพอสมควร ทั้งนี้หากมีการบริหารจัดการใช้ประโยชน์จากแนวปะการังอย่างถูกต้องเหมาะสม มีการควบคุมบังคับใช้กฎหมายอย่างเคร่งครัด ตลอดจนส่งเสริมให้ความรู้สร้างจิตสำนึกในการอนุรักษ์แนวปะการังอย่างต่อเนื่อง เช่น การผูกทุ่นเพื่อลดการทิ้งสมอ รวมทั้งการกำหนดเขตการใช้ประโยชน์จากแนวปะการังก็จะช่วยให้แนวปะการังมีการฟื้นตัวอย่างต่อเนื่อง จนเห็นการเปลี่ยนแปลงสถานภาพไปในทางที่ดียิ่งขึ้นได้ในอนาคต

(3.2) กล้วยทะเล

แหล่งกล้วยทะเลของจังหวัดภูเก็ต สามารถจำแนกลักษณะแหล่งกล้วยทะเลออกเป็น 2 กลุ่ม ดังนี้

1. แหล่งกล้วยทะเลบริเวณปากแม่น้ำ บริเวณที่แหล่งกล้วยทะเลสามารถขึ้นเจริญได้เป็นบริเวณด้านตะวันออกของเกาะภูเก็ต ได้แก่ อ่าวป่าคลอก อ่าวน้ำบ่อ อ่าวฉลอง และบริเวณช่องปากพระ
2. แหล่งกล้วยทะเลบริเวณแนวปะการัง ได้แก่ หาดในยาง เกาะตะเกาใหญ่ อ่าวมะขาม เกาะนาคาใหญ่ เกาะมะพร้าว เกาะรังใหญ่ อ่าวตั่งเข้ม เกาะโหลน และอ่าวยนต์

ปัจจุบันพื้นที่ศักยภาพเป็นแหล่งกล้วยทะเลของจังหวัดภูเก็ต จากข้อมูลสำรวจของกรมทรัพยากรทางทะเลและชายฝั่งถึงปี 2563 พบกล้วยทะเล 12 ชนิดได้แก่ ดังนี้ กล้วยทะเลใบมน กล้วยทะเล

ใบพินเลื่อย ภูเขาคาทะเล ภูเขาใบพาย ภูเขาเงาใส ภูเขาเงาใบใหญ่ ภูเขาเงาใบเล็ก ภูเขาใบมะกรูด ภูเขาภูเขาเข็ม ภูเขาภูเขาทะเล ภูเขาต้นหอมทะเล และ ภูเขาภูเขาเต่า ครอบคลุมพื้นที่ที่มีศักยภาพเป็นแหล่งภูเขาทะเล รวมทั้งสิ้น 4,882.6 ไร่

จากการติดตามสถานภาพแหล่งภูเขาทะเลในจังหวัดภูเก็ต เมื่อเปรียบเทียบกับข้อมูลในอดีตพบว่า ร้อยละ 61.5 ของแหล่งภูเขาทะเลภายในจังหวัดภูเก็ตมีแนวโน้มเสื่อมโทรมลง โดยมีสาเหตุแบ่งเป็นจากมนุษย์ เช่น การสัญจรทางน้ำ ตะกอนจากชายฝั่ง ร้อยละ 38.4 และสาเหตุจากการเปลี่ยนแปลงตามธรรมชาติ ร้อยละ 23.1 โดยมีพื้นที่ที่มีการเปลี่ยนแปลงอย่างมากเมื่อเปรียบเทียบกับข้อมูลในอดีต ดังนี้

1. แหล่งภูเขาทะเลบริเวณเกาะโหลน จากการสำรวจล่าสุด พื้นที่ดังกล่าวแทบไม่มีภูเขาทะเลหลงเหลือ อาจเป็นเพราะสภาพร่องน้ำระหว่างบริเวณแหลมพันวา และเกาะโหลน ได้เปลี่ยนแปลงไปจากในอดีตเนื่องจากเป็นเส้นทางสัญจรของเรือ

2. แหล่งภูเขาทะเลบริเวณอ่าวฉลอง จากการสำรวจล่าสุด บริเวณที่เคยมีผืนภูเขาในอดีตบางส่วนได้กลายเป็นพื้นที่สำหรับจอดเรือท่องเที่ยวจำนวนมาก โดยผืนภูเขาทะเลที่ยังเหลืออยู่ มีการแพร่กระจายถุดออกไปทางทิศตะวันออกบริเวณสะพานท่าเทียบเรือป่าหล่าย และปากคลองมุดง

3. แหล่งภูเขาทะเลบริเวณอ่าวภูเก็ต ซึ่งประกอบไปด้วย บริเวณอ่าวน้ำบ่อ สะพานหิน และแหลมพิงผ้า จากการสำรวจล่าสุดพบว่าไม่มีภูเขาทะเลหลงเหลืออยู่บริเวณสะพานหิน เนื่องจากสภาพพื้นทะเลเปลี่ยนแปลงไปกลายเป็นโคลนเหลว ซึ่งไม่เหมาะแก่การเจริญเติบโตของภูเขาทะเล อาจเนื่องมาจากการพัฒนาชายฝั่ง เช่น การสร้างแนวหินกันคลื่น และน้ำเสียจากชุมชนชายฝั่ง เป็นต้น อย่างไรก็ตามบริเวณอ่าวน้ำบ่อถดถูกลงมาทางทิศใต้ยังคงมีภูเขาทะเลหลงเหลืออยู่ เนื่องจากพื้นที่ชายฝั่งบริเวณดังกล่าวยังคงสภาพเป็นป่าชายเลน จึงได้รับผลกระทบจากกิจกรรมชายฝั่งน้อยกว่า

(4) ขยะมูลฝอย

จังหวัดภูเก็ตมีพื้นที่ 570.034 ตารางกิโลเมตร มีประชากรประมาณ 402,017 คนบ้าน 247,471 หลัง (ข้อมูล กรมการปกครอง ณ วันที่ 31 ธันวาคม 2560) นักท่องเที่ยว ปี 2560 มากกว่า 13 ล้านคน ประชากรแฝงจากแรงงานในภาคอุตสาหกรรมท่องเที่ยวประมาณ 200,000 คน ทำให้ในปี 2560 มีปริมาณขยะมากกว่า 833 ตันต่อวัน และมีอัตราเพิ่มมากกว่า ร้อยละ 8.2 ต่อปี ที่เข้าสู่ศูนย์กำจัดขยะมูลฝอยรวม ซึ่งจังหวัดภูเก็ตมอบให้เทศบาลนครภูเก็ตจัดตั้งศูนย์กำจัดขยะมูลฝอยรวมเริ่มดำเนินการมาตั้งแต่ปี 2535 ณ พื้นที่ป่าสงวนป่าเลนคลองเกาะผี หมู่ที่ 1 ตำบลวิชิต อำเภอเมือง จังหวัดภูเก็ต เนื้อที่รวม 291 ไร่ 2 งาน 70 ตารางวา ให้บริการกำจัดขยะจากทุกท้องถิ่นและเอกชน ผู้นำขยะมากำจัดต้องชำระค่ากำจัดขยะตันละ 520 บาท ระบบกำจัดขยะหลักประกอบด้วย โรงงานเผาขยะขนาด 250 ตัน/วัน ส่วนเกินนำเข้าพื้นที่ฝังกลบวันละประมาณ 30 ตัน

องค์กรปกครองส่วนท้องถิ่น (อปท.) และหน่วยงานเอกชนอื่น ๆ นำขยะมูลฝอยมากำจัด 21 แห่งโดยเป็น อปท. ที่ร่วมลงนามใช้บริการศูนย์กำจัดขยะมูลฝอยทั้ง 19 แห่ง และหน่วยงานเอกชนอื่น ๆ ซึ่งไม่ได้ร่วมลงนามฯ ได้นำขยะมูลฝอยมาส่งกำจัด และอีกส่วนหนึ่งเป็นขยะสาธารณะ ในปีงบประมาณ พ.ศ. 2563 ปริมาณขยะมูลฝอยที่เข้าสู่ศูนย์กำจัดขยะมูลฝอยรวมประมาณ 833 ตัน/วัน (ความสามารถในการกำจัด

ขยะ 750 ตัน/วัน โดยประกอบด้วยแบบฝังกลบ 50 ตัน/วัน และเตาเผาชุดที่ 2 ขนาด 700 ตัน/วัน) แบ่งเป็น ขยะของเทศบาลฯ ประมาณ 124 ตัน/วัน มาจากองค์กรปกครองส่วนท้องถิ่น และหน่วยงานอื่นๆ ประมาณ 709 ตัน/วัน และในปีงบประมาณ พ.ศ. 2564 ณ เดือนมิถุนายน ปริมาณขยะมูลฝอยที่เข้าสู่ศูนย์กำจัดขยะมูลฝอยรวม ประมาณ 610 ตัน/วัน ปริมาณขยะมูลฝอยลดลง เนื่องจากสถานการณ์การแพร่ระบาดของโรคติดเชื้อไวรัสโคโรนา 2019 รายละเอียดดังตาราง

ตารางแสดงปริมาณขยะมูลฝอยที่เกิดขึ้นแยกตามเขตการปกครองระหว่างปีงบประมาณ พ.ศ. 2560 – 2563

ที่	หน่วยงาน	ปริมาณขยะส่งกำจัด (ตัน/ปีงบประมาณ)					ขยะเฉลี่ย (ตัน/วัน)		% อัตรา เพิ่ม/ลด ปี 62/63
		2560	2561	2562	2563	2564*	ปี 62	ปี 63	
หน่วยงานที่ร่วมลงนามและนำขยะมาทิ้ง									
1	ทน.ภูเก็ต	49,872.68	51,236.8	51,238.5	45,535.9	30,449.9	140.4	124	-11.4
2	ทม.ป่าตอง	50,967.44	57,758.7	60,693.4	37,481.8	11,129.4	166.3	102	-38.4
3	ทม.กะทู้	17,608.58	19,081.5	19,017.8	16,912.6	9,774.4	52.1	46	-11.3
4	ทต.กะรน	19,106.22	20,297.1	20,707.9	14,538.2	3,507.9	56.7	40	-30.0
5	ทต.เชิงทะเล	3,472.26	3,716.2	3,944.0	3,391.6	1,818.0	10.8	9	-14.2
6	ทต.เทพกระษัตรี	3,147.22	3,285.6	3,455.9	3,512.9	2,412.9	9.5	10	1.4
7	ทต.วิชิต	28,065.15	29,211.9	30,209.6	8,536.5	18,050.3	82.8	78	-5.8
8	ทต.รัษฎา	26,611.27	26,201.3	26,038.4	28,708.5	18,308.6	71.3	78	10.0
9	ทต.ราไวย์	15,000.28	16,672.6	16,572.6	14,346.9	7,963.5	45.4	39	-13.7
10	ทต.ฉลอง	16,074.63	17,433.9	17,585.5	16,364.9	9,244.4	48.2	45	-7.1
11	ทต.ศรีสุนทร	12,481.13	16,209.2	17,698.9	7,036.7	12,180.6	48.5	47	4.0
12	ทต.ป่าคลอก	4,334.80	5,066.1	5,591.8	5,207.8	3,455.3	15.3	14	-7.1
13	อบจ.ภูเก็ต	1,530.70	1,396.9	1,212.7	832.4	491.6	3.3	2	-31.5
14	อบต.กมลา	4,193.60	4,680.3	5,462.1	5,248.7	2,567.4	15.0	14	-4.2
15	อบต.เกาะแก้ว	5,135.28	5,225.8	5,425.5	5,470.8	3,161.1	14.9	15	0.6
16	อบต.เชิงทะเล	6,775.16	6,035.0	5,667.3	6,614.1	2,822.9	15.5	18	16.4
17	อบต.เทพกระษัตรี	4,741.77	5,157.2	5,484.9	5,437.9	3,718.6	15.0	15	-1.1
18	อบต.ไม้ขาว	3,873.63	4,054.9	4,020.0	5,192.1	2,493.8	11.0	14	28.8
19	อบต.สาครุ	4,072.88	3,426.8	1,784.7	2,968.3	853.8	4.9	8	65.9
หน่วยงานที่ไม่ร่วมลงนามแต่นำขยะมาทิ้ง									
20	เอกชน	34,848.60	39,737.8	48,172.3	39,720.5	20,967.2	132.0	77	-17.8
21	ขยะสาธารณะ	1,711.64	1,750.5	1,406.2	1,783.5	1,143.1	3.9	4	26.5
รวม		313,624.9	337,635.9	351,390.0	304,843.3	66,514.7	963	833	-13.5
เฉลี่ย ตัน / วัน		859	925	963	833	610			

ที่มา : ศูนย์กำจัดขยะมูลฝอยจังหวัดภูเก็ต เทศบาลนครภูเก็ต ข้อมูล ณ ปี 2564

ตารางองค์ประกอบของขยะมูลฝอย

องค์ประกอบของขยะมูลฝอย
ขยะมูลฝอยเปียก
กระดาษ
พลาสติก
เศษผ้า
แก้ว
โลหะ
อลูมิเนียม
หนัง/ยาง
ขยะพิษ
อื่นๆ (ผ้าอ้อมสำเร็จรูป/กระดาษทิชชู/ผ้าอนามัยและอื่นๆ)

เทศบาลนครภูเก็ต จังหวัดภูเก็ต จัดตั้งเป็นศูนย์กำจัดขยะมูลฝอยรวม ให้บริการกำจัดขยะมูลฝอยทั้งจังหวัดภูเก็ต โดยมีองค์กรปกครองส่วนท้องถิ่น (อปท.) ที่ร่วมลงนามใช้บริการศูนย์กำจัดขยะมูลฝอยเทศบาลนครภูเก็ต (MOU) จำนวน 19 แห่ง และใช้บริการทั้งหมด

ตารางแสดงจำนวนและประเภทของรถเก็บขนขยะมูลฝอยขององค์กรปกครองส่วนท้องถิ่น จังหวัดภูเก็ต

อปท.	ปริมาณขยะที่นำไปทิ้ง (ตัน/วัน)	ระยะทางส่งไปถึงสถานที่กำจัด (กิโลเมตร)	พาหนะที่ใช้ในการเก็บขนขยะมูลฝอย (คัน)							บุคลากรเก็บขนขยะ (คน)	หมายเหตุ
			ปิดข้างเทท้าย	อัดท้าย	คอนเทนเนอร์	บรรทุกเทท้าย	ปิคอัพ	อื่นๆ	รวม		
เขตอำเภอเมือง											
1. ทน.ภูเก็ต	137	2	3	6	2	2	2	1	16	58	จ้างเอกชนดำเนินการบางส่วน
2. ทต.กะรน	52	22	2	2	-	4	-	1	9	18	
3. ทต.วิชิต	77	8	3	11	2	-	1	-	17	50	
4. ทต.รัชฎา	73	4	1	8	1	-	-	-	10	38	จ้างเอกชนดำเนินการบางส่วน
5. ทต.ราไวย์	41	14	2	7	1	-	-	-	10	20	
6. ทต.ฉลอง	44	15	1	6	2	-	-	-	9	26	
7. อบจ.ภูเก็ต	4	2	2	-	-	-	-	-	-	6	
8. อบต.เกาะแก้ว	14	5	-	-	-	-	-	-	-	-	จ้างเอกชนดำเนินการ
9. เอกชน	96	-	-	-	-	-	-	-	60	-	ตรวจสอบที่มาของขยะได้ไม่ชัดเจน ไม่สามารถระบุระยะทางได้



อปท.	ปริมาณขยะ ที่นำไปทิ้ง (ตัน/วัน)	ระยะทางส่งไป ถึงสถานที่กำจัด (กิโลเมตร)	พาหนะที่ใช้ในการเก็บขนขยะมูลฝอย(คัน)							บุคลากรเก็บ ขนขยะ (คน)	หมายเหตุ
			ปิดข้าง เทท้าย	อัดท้าย	คอน เทน เนอร์	บรรทุก เทท้าย	ปิค อัพ	อื่นๆ	รวม		
10. ขยะสาธารณะ	5	2	-	-	-	4	-	-	4	4	กิ่งไม้จากสวนสาธารณะ
เขตอำเภอกะทู้											
1. ทม.กะทู้	48	15	3	4	1	-	-	-	10	40	
2. ทม.ป่าตอง	140	15	-	-	-	-	-	-	-	-	จ้างเอกชนดำเนินการ
3. อบต.กมลา	12	33	-	2	-	2	-	-	4	22	
เขตอำเภอถลาง											
1. ทต.เชิงทะเล	10	9	1	3	-	-	1	-	5	8	
2. ทต.เทพกระษัตรี	9	8	-	2	-	-	-	-	2	9	
3. ทต.ศรีสุนทร	34	32	-	5	-	-	-	-	-	27	
4. ทต.ป่าคลอก	12	11	-	-	-	-	-	-	-	-	จ้างเอกชนดำเนินการ
5. อบต.เชิงทะเล	19	16	-	-	-	-	-	-	-	-	จ้างเอกชนดำเนินการ
6. อบต.เทพกระษัตรี	13	12	-	3	-	-	1	-	4	12	
7. อบต.ไม้ขาว	11	10	4	-	-	-	-	-	4	16	
8. อบต.สาคร	11	4	-	-	-	-	-	-	-	-	จ้างเอกชนดำเนินการ

ระบบกำจัดขยะมูลฝอย

การบริหารจัดการขยะมูลฝอยจังหวัดภูเก็ต เป็นแบบรวมกลุ่ม Cluster มีองค์กรปกครองส่วนท้องถิ่นในจังหวัดภูเก็ต จำนวน 19 แห่ง ประกอบด้วย องค์การบริหารส่วนจังหวัด จำนวน 1 แห่ง เทศบาล จำนวน 12 แห่ง องค์การบริหารส่วนตำบล 6 แห่ง และหน่วยงานเอกชนในพื้นที่จังหวัดภูเก็ต โดยมีเทศบาลนครภูเก็ต เป็นหน่วยงานรับผิดชอบบริหารจัดการศูนย์กำจัดขยะมูลฝอยรวมจังหวัดภูเก็ต ซึ่งเป็นไปตามหลักเกณฑ์การแบ่งกลุ่มพื้นที่เพื่อรองรับการจัดตั้งศูนย์จัดการขยะมูลฝอยของจังหวัด ได้แก่ ปริมาณขยะมูลฝอย ขอบเขตการให้บริการ ระยะทางขนส่ง เทคโนโลยีการกำจัดขยะมูลฝอย สถานที่กำจัดขยะมูลฝอย โดยเทศบาลนครภูเก็ตได้ว่าจ้าง บริษัท บีเทคมิทซูคอร์ปอชั่น จำกัด เป็นผู้ดำเนินการดูแลและบำรุงรักษาระบบเตาเผาขยะมูลฝอยมีค่าใช้จ่ายเฉลี่ยประมาณปีละ 61 ล้านบาท หรือประมาณ 607 บาท/ตัน โดยเทศบาลคิดอัตราค่าธรรมเนียมบริการกำจัดขยะมูลฝอยในอัตราตันละ 520 บาท ตั้งแต่วันที่ 1 ตุลาคม 2552 เป็นต้นมา

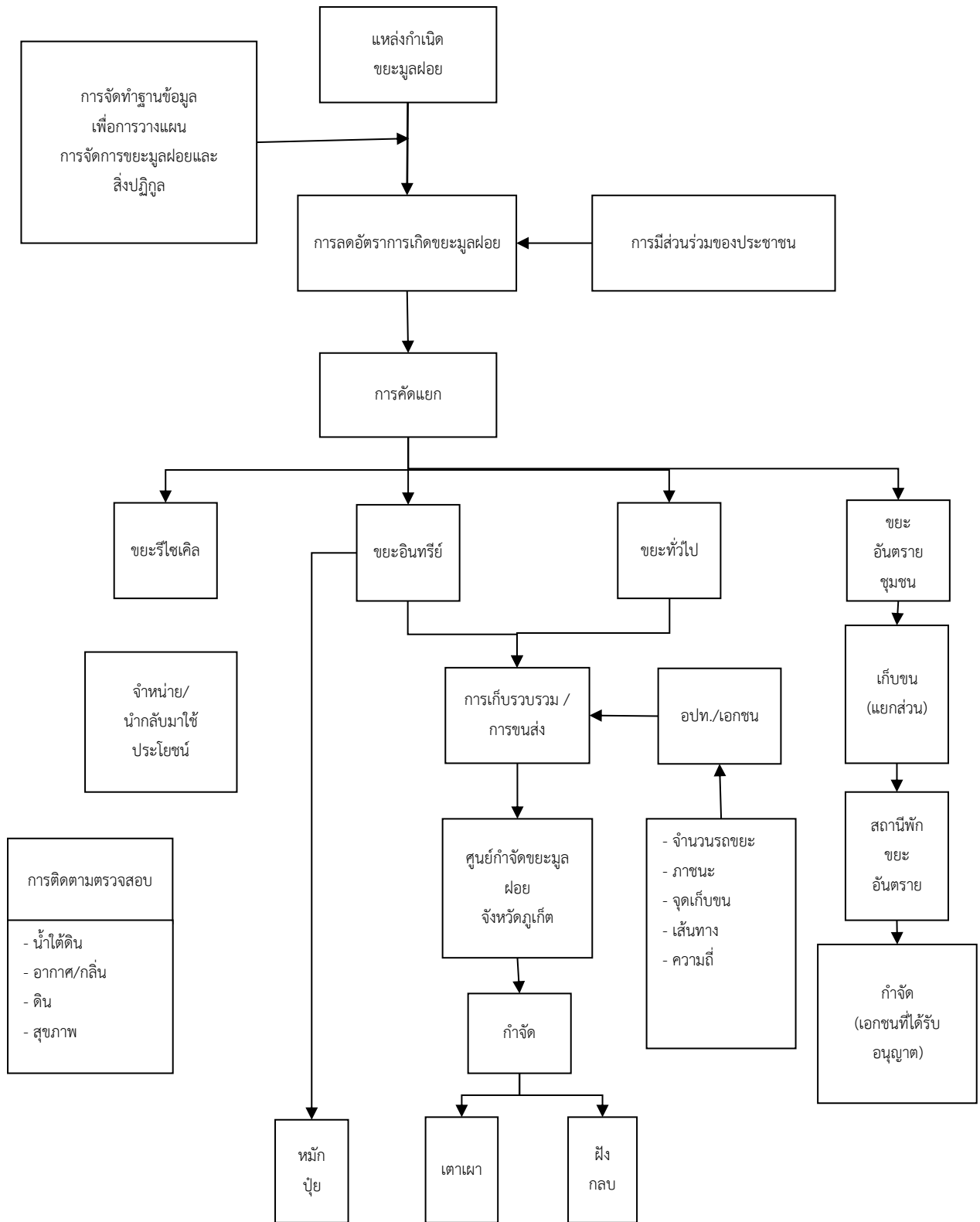

ศูนย์กำจัดขยะมูลฝอยรวมจังหวัดภูเก็ต ตั้งอยู่ที่ ถนนรัตนโกสินทร์ 200 ปี หมู่ที่ 1 ตำบลวิชิต อำเภอเมืองภูเก็ต จังหวัดภูเก็ต ได้รับอนุญาตตามประกาศกรมป่าไม้ เรื่อง กำหนดบริเวณพื้นที่ให้ส่วนราชการหรือองค์การของรัฐเข้าใช้ประโยชน์ภายในเขตป่าสงวนแห่งชาติ ฉบับที่ 284/2536 ลงวันที่ 30 กรกฎาคม 2536 ให้ใช้ที่ดินป่าสงวนแห่งชาติป่าเลนคลองเกาะผี บริเวณที่เป็นป่าชายเลนเสื่อมโทรม เนื้อที่รวม 291-2-70 ไร่ มีอาณาเขตและการใช้ประโยชน์ที่ดินโดยรอบประกอบด้วย อาคารสำนักงานกลุ่มงานสิ่งแวดล้อม เทศบาลนครภูเก็ต พื้นที่กำจัดขยะระบบเตาเผา (46 ไร่) อาคารคัดแยกมูลฝอย (8 ไร่) พื้นที่กำจัดขยะแบบฝังกลบ (134 ไร่) พื้นที่บำบัดน้ำเสีย (33 ไร่) พื้นที่ส่วนที่เหลือเป็นพื้นที่ฉนวน (76 ไร่) ตั้งเป็นศูนย์กำจัดขยะมูลฝอยเมื่อปี พ.ศ.2536 สถานที่กำจัดขยะมูลฝอยแห่งนี้อยู่ห่างสำนักงานเทศบาลนครภูเก็ต ประมาณ 3 กิโลเมตร วิธีการกำจัดขยะมูลฝอยที่ใช้อยู่ในปัจจุบันเป็นแบบผสมผสานระหว่างวิธีฝังกลบอย่างถูกหลักสุขาภิบาล (Sanitary Landfill) และเตาเผาขยะ (stoker type) โดยบริษัท พีเจที เทคโนโลยี จำกัด เป็นผู้ดำเนินการกำจัดขยะมูลฝอยที่เตาเผาขยะ ส่วนการกำจัดขยะมูลฝอยด้วยวิธีฝังกลบเทศบาลนครภูเก็ตดำเนินการด้วยตนเองขยะมูลฝอยชุมชนที่เข้าสู่ศูนย์ฯ ทำการขังน้ำหนัก และคัดแยกออกเป็น 2 ประเภท คือ ขยะที่เผาได้ และขยะที่เผาไม่ได้

ขยะที่เผาได้ จะนำไปกำจัดที่โรงเตาเผาขยะมูลฝอย ขนาด 700 ตันต่อวัน มีบ่อรับขยะซึ่งสามารถรับขยะได้ 10,000 ตัน หมักขยะไว้ในบ่อรับขยะ ประมาณ 5-7 วัน ลดความชื้นในขยะเพื่อเตรียมขยะเชื้อเพลิงให้เหมาะสมสำหรับการเผาไหม้ ดังนั้น โรงเตาเผาขยะมูลฝอยสามารถรองรับปริมาณขยะสดได้สูงสุดที่ 950 ตันต่อวัน จากนั้นนำขยะหมักไปเผาที่อุณหภูมิ 800 – 1,100 องศาเซลเซียส หลังจากเผาแล้วจะเหลือเถ้าหนักประมาณ ร้อยละ 20 ของขยะที่เผาไหม้ ก๊าซร้อนที่ได้จากการเผาจะนำไปใช้ในการผลิตไอน้ำ เพื่อผลิตกระแสไฟฟ้า ก๊าซพิษที่เกิดจากการเผาจะเข้าสู่ระบบกำจัดมลพิษ มีเถ้าเบาเกิดขึ้น ประมาณร้อยละ 2 ของขยะที่เผาไหม้กระบวนการทำงานของโรงเตาเผาขยะมูลฝอย ขนาด 700 ตัน

ขยะที่เผาไม่ได้ จะใช้ระบบกำจัดแบบฝังกลบตามหลักสุขาภิบาล (Sanitary Landfill) ซึ่งปัจจุบันใช้พื้นที่ฝังกลบเต็มแล้วทุกบ่อ รวมทั้งใช้กำจัดเถ้าหนักที่เกิดจากการเผา

สำหรับเถ้าลอยที่เกิดขึ้นจากการเผามูลฝอยจะถูกนำไปกำจัดในบ่อ Secure Landfill ซึ่งมีอยู่จำนวน 1 บ่อ และปัจจุบันมีปริมาณเถ้าเบาเต็มบ่อแล้ว ทางเทศบาลฯ โดยบริษัท พีเจทีฯ จะทำการก่อสร้างบ่อ Secure Landfill เพิ่มอีก 1 บ่อ ในปีพ.ศ. 2561

บ่อบำบัดน้ำชะมูลฝอยบ่อที่ 1 มีปัญหากลิ่นเหม็นและเกิดแก๊สลอยขึ้นบริเวณผิวหน้าของบ่ออย่างต่อเนื่องซึ่งในปีงบประมาณ 2561 เทศบาลนครภูเก็ตได้จัดสรรงบประมาณในการปรับปรุงบ่อ โดยการลอกล้างปูพื้นบ่อด้วย HDPE และทำคั่นบ่อใหม่

Process Flow Chart

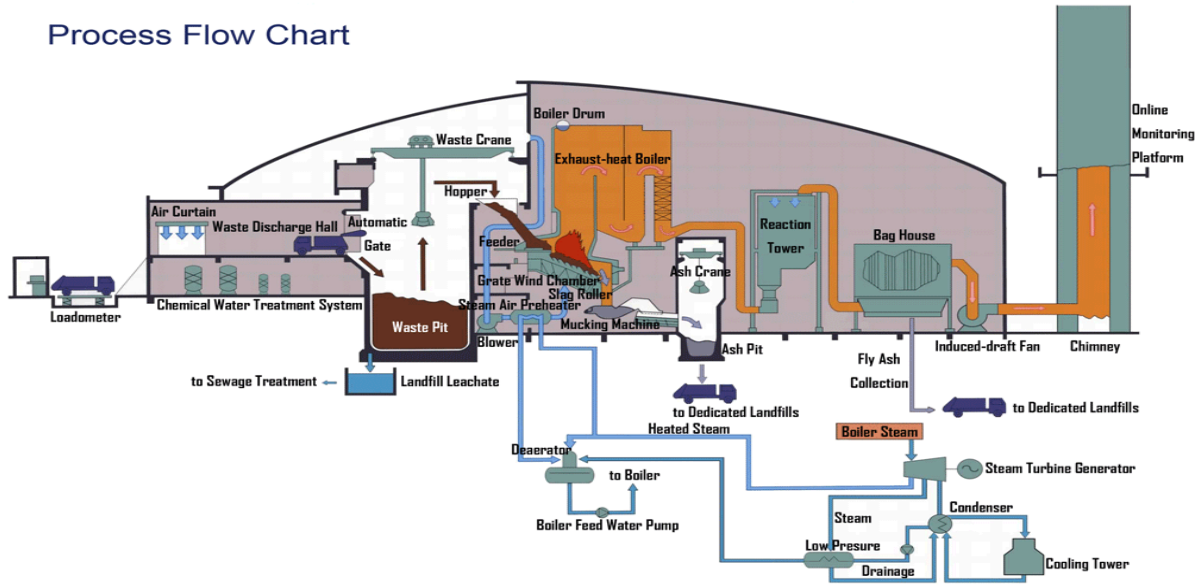

รูปแสดงกระบวนการทำงานของโรงเตาเผาขยะมูลฝอย ขนาด 700 ตันต่อวัน

ระบบกำจัดขยะของเทศบาลนครภูเก็ต มีระบบต่าง ๆ ดังนี้

1. ระบบเตาเผาขยะมูลฝอย ปัจจุบันมีจำนวน 2 ชุด ประกอบด้วย

1.1 เตาเผาชุดที่ 1 (stoker type) ขนาด 250 ตัน/วัน สร้างด้วยงบประมาณของแผ่นดิน ซึ่งกรมโยธาธิการออกแบบและก่อสร้าง แล้วมอบให้เทศบาลนครภูเก็ตรับผิดชอบการเดินระบบ เริ่มดำเนินการเผาขยะมาตั้งแต่ปี 2552 เป็นเตาเผาแบบตะกรับ ขนาด 250ตัน/วัน เป็นอาคารเตาเผาขยะสูง 6 ชั้น ภายในประกอบด้วย เตาเผา 1ชุด สามารถเผามูลฝอยได้ 250ตัน/วัน ต่อเนื่องตลอด 24 ชั่วโมง อุณหภูมิในห้องเผาไหม้ระหว่าง 800-900 องศาเซลเซียส มีระบบควบคุมมลพิษทางอากาศที่บำบัดก๊าซจากการเผาแบบแห้ง พร้อมเครื่องดักฝุ่นแบบถุงกรอง และระบบบำบัดน้ำเสียระบบควบคุมกลิ่น/เสียง ระบบกำจัดเถ้าและระบบผลิตกระแสไฟฟ้ากังหันน้ำแบบแรงดันย้อนกลับ กำลัง 2,500 กิโลวัตต์ สามารถผลิตกระแสไฟฟ้าสูงสุดได้ประมาณ 2.5 เมกะวัตต์ และไฟฟ้าส่วนเกินจะขายให้กับการไฟฟ้าส่วนภูมิภาค มีระบบการควบคุมโดยอัตโนมัติตั้งแต่ระบบรับขยะถึงระบบระบายเถ้า สามารถรองรับการกำจัดขยะได้ไม่น้อยกว่า 80,000ตัน/ปี บ่อเก็บขยะสามารถรองรับขยะสะสมได้ 3,000 ตัน ปัจจุบันหยุดดำเนินการกำจัดขยะเนื่องจากเตาเผาได้ถูกใช้งานอย่างหนักมานาน มากกว่า 14 ปี จำเป็นจะต้องซ่อมแซมเตาเผา โดยได้รับการสนับสนุนงบประมาณจากแผนการปฏิบัติการเพื่อการจัดการคุณภาพสิ่งแวดล้อมในระดับจังหวัด ปี 2559 ซึ่งอยู่ระหว่างการจัดทำเอกสารราคากลางและแบบรายละเอียดของโครงการปรับปรุงประสิทธิภาพเตาเผา ขนาด 250 ตัน วงเงิน 530 ล้านบาท เพื่อเตรียมการหาผู้รับจ้างปรับปรุงเตาเผาต่อไป

1.2 เตาเผาชุดที่ 2 (stoker type) ขนาด 700 ตัน/วัน (จำนวน 2 หัวเผา) เทศบาลนครภูเก็ต ได้ให้เอกชน คือ บริษัท พีเจที เทคโนโลยี จำกัด มาลงทุนก่อสร้างและบริหารจัดการโรงเตาเผาขยะมูลฝอยชุมชน เพื่อผลิตกระแสไฟฟ้า โครงการได้ดำเนินการก่อสร้างแล้วเสร็จ เมื่อเดือนพฤษภาคม 2555 เป็นเตาเผาแบบตะกรับ (stoker incinerator) ลูกสูบ 3 ชั้น มีใบมีดตรงกลางจำนวน 2 เตา กำลังการเผา 350

ตัน/วัน/เตา ความสามารถรองรับปริมาณขยะมูลฝอยที่เกิดขึ้นของจังหวัดภูเก็ตได้ประมาณ 700 ตัน/วัน ต่อเนื่องตลอด 24 ชั่วโมง อุณหภูมิในห้องเผาไหม้ระหว่าง 800-900 องศาเซลเซียส มีระบบควบคุมมลพิษทางอากาศที่บำบัดก๊าซจากการเผาแบบแห้ง พร้อมเครื่องดักฝุ่นแบบถุงกรอง และระบบบำบัดน้ำเสียระบบควบคุมกลิ่น/เสียงระบบกำจัดเถ้าและระบบผลิตกระแสไฟฟ้ากังหันน้ำแบบแรงดันย้อนกลับ สามารถผลิตกระแสไฟฟ้าสูงสุดได้ประมาณ 14 เมกะวัตต์ และไฟฟ้าส่วนเกินจะขายให้การไฟฟ้าส่วนภูมิภาค ปัจจุบันเป็นระบบหลักที่ใช้ในการกำจัดขยะมูลฝอยชุมชน

2. ระบบบ่อฝังกลบขยะ มีจำนวน 5 บ่อ ใช้พื้นที่รวม 120 ไร่ ซึ่งบ่อฝังกลบใช้มาตั้งแต่ปี 2535 มีปริมาณขยะสะสมมากกว่า 1 ล้านตัน ปัจจุบันฝังกลบเต็มทุกบ่อโดยปัจจุบันเทศบาลนครภูเก็ตมีการศึกษาแนวทางการนำขยะในพื้นที่ฝังกลบมาใช้ผลิตเป็นพลังงานสะอาด โดยการฝังกลบด้วยกระบวนการชีวภาพ-กล (Biological Mechanical Treatment : BMT) เป็นการผสมผสานระหว่างวิธีย่อยสลายทางชีวภาพและวิธีการคัดแยกทางกล โดยทำให้ขยะอินทรีย์ที่ย่อยสลายได้ง่ายถูกย่อยสลายกลายเป็นก๊าซชีวภาพ และขยะส่วนที่เหลือจะนำมาผ่านการคัดแยกทางกลเพื่อผลิตเป็นขยะเชื้อเพลิง ซึ่งจะต้องบูรณาการรูปแบบการจัดการขยะให้มีการจัดการที่ดี และมีเทคโนโลยีที่ดีเพื่อรองรับขยะจังหวัดภูเก็ตในระยะยาวมีรายละเอียดดังนี้ บ่อฝังกลบที่ 2 และ 3 มอบหมายเอกชนที่ดำเนินการเตาเผาชุดที่ 2 รื้อบ่อเพื่อนำขยะมูลฝอยเก่าในบ่อไปใช้เป็นเชื้อเพลิงในเตาเผา ส่วนบ่อฝังกลบที่ 4 และ 5 เทศบาลนครภูเก็ตเป็นผู้ดำเนินการรื้อบ่อเพื่อนำขยะมาปรับปรุงคุณภาพแล้วใช้เป็นเชื้อเพลิงเสริมในระบบเตาเผา และปรับปรุงบ่อฝังกลบบ่อที่ 2 3 4 และ 5 ให้เป็นแบบ Bioreactor Landfill เพื่อนำก๊าซชีวภาพที่ได้มาใช้เป็นเชื้อเพลิงผลิตกระแสไฟฟ้า โดยจะไม่ดำเนินการรื้อขยะในบ่อฝังกลบที่ 1 ที่ปิดบ่อไปแล้ว เนื่องจากเป็นบ่อที่ตั้งอยู่ใกล้ชุมชนมากที่สุด การรื้อบ่ออาจส่งผลกระทบต่อชุมชนข้างเคียงได้หากดำเนินการแล้วเสร็จ บ่อฝังกลบเดิมจะสามารถรองรับปริมาณขยะมูลฝอยได้ 300 ตันต่อวัน

3. การจัดการของเสียอันตรายแบบศูนย์รวม ศูนย์กำจัดขยะมูลฝอยรวมจังหวัดภูเก็ต ได้ดำเนินการปรับปรุงอาคารเก็บกักของเสียอันตราย (โดยงบพัฒนาจังหวัด) เพื่อเก็บรวบรวมของเสียอันตรายทั้งจังหวัดภูเก็ต ซึ่งได้ทำพิธีเปิดอาคารเมื่อวันที่ 25 สิงหาคม 2558 โดยมีการรวบรวมของเสียอันตรายและขนส่งมาจากแหล่งกำเนิดทุกแห่งในจังหวัดภูเก็ต ทุกวันที่ 20-25 ของทุกเดือน เพื่อขนส่งของเสียอันตรายไปกำจัด โดยผู้รับบริการกำจัดของเสียอันตรายที่ได้รับอนุญาตจากกรมโรงงานอุตสาหกรรม และมีประกาศจังหวัดภูเก็ต ฉบับลงวันที่ 3 เมษายน 2557 เรื่อง กำหนดประเภท ราคา และหลักเกณฑ์การนำส่งขยะอันตราย ศูนย์กำจัดขยะมูลฝอยจังหวัดภูเก็ต เพื่อจัดการของเสียอันตรายประเภทถ่านไฟฉาย แบตเตอรี่ โทรศัพท์ หลอดไฟ กระป๋องสเปรย์ จากสถานประกอบการ และองค์กรปกครองส่วนท้องถิ่น โดยเรียกเก็บค่าธรรมเนียมจัดการของเสียอันตรายในอัตราเหมา กิโลกรัมละ 22 บาท ทุกประเภท

4. การจัดการมูลฝอยติดเชื้อแบบศูนย์รวมเทศบาลนครภูเก็ต มีโรงเตาเผาขยะติดเชื้อแบบเตาเผา ขนาด 150 กิโลกรัม/ชั่วโมง ซึ่งก่อสร้างตั้งแต่ปี พ.ศ.2550 ซึ่งชำรุดไม่ได้ใช้งาน ในปี พ.ศ.2556 จึงนำส่งขยะติดเชื้อไปยังโรงเตาเผาขยะมูลฝอยชุมชน ขนาด 250 ตัน/วัน มีระบบกำจัดมลพิษอากาศ ระบบการจัดการถ่าย เมื่อขยะติดเชื้อถูกทิ้งลงไปบ่อขยะ จะถูกเครนคีบขนานเข้าเตาเผาเพื่อกำจัดทันที (เครนคีบขยะ 1 ครั้ง สามารถกำจัดขยะได้ ครั้งละประมาณ 2-3 ตันขยะ) คุณภาพอากาศที่ปล่อยออกจากปล่อง

ระบายมีค่าเป็นไปตามมาตรฐาน มีตรวจสอบคุณภาพอากาศด้วยระบบติดตามการตรวจวัดมลพิษแบบต่อเนื่อง (CEMs) ซึ่งแสดงค่าคุณภาพอากาศที่ปล่อยออกตลอดเวลา ในปีงบประมาณ 2557 จังหวัดภูเก็ตได้จัดสรรงบประมาณสำหรับปรับปรุงประสิทธิภาพเตาเผาขยะติดเชื้อของศูนย์กำจัดขยะฯ ประกอบด้วยห้องเย็นสำเร็จรูปสำหรับกักเก็บขยะติดเชื้อ ขนาดปริมาตรไม่น้อยกว่า 65 ลูกบาศก์เมตร โรงเตาเผาขยะติดเชื้อแบบระบบเตาเผามูลฝอย (Incinerator) ชนิดควบคุมอากาศ 2 ห้องเผาไหม้ (Controlled Air) อัตราการเผาไหม้ 150–200 กิโลกรัม ต่อชั่วโมง เชื้อเพลิงชนิดแก๊ส LPG และระบบบำบัดอากาศแบบแห้ง ปัจจุบันเปิดดำเนินการให้บริการเผาขยะติดเชื้อในปีงบประมาณ 2559 สำนักงานสาธารณสุขจังหวัดภูเก็ตได้ผลักดันให้องค์กรปกครองส่วนท้องถิ่นทุกแห่งในจังหวัดภูเก็ตมีการบริหารจัดการขยะติดเชื้อผ่านที่ประชุมคณะทำงานสนับสนุนการบริหารจัดการจัดการมูลฝอยติดเชื้อ จังหวัดภูเก็ต ครั้งที่ 2-1/2559 ในเรื่อง 1) การออกข้อกำหนดท้องถิ่น เรื่องการจัดการมูลฝอยติดเชื้อ 2) การจัดหา/จัดทำที่ปกคลุมมูลฝอยติดเชื้อในพื้นที่และ 3) การจัดซื้อรถเก็บขนมูลฝอยติดเชื้อและวางแผนงบประมาณจัดซื้อรถเก็บขนมูลฝอยติดเชื้อ

แนวโน้มการเพิ่มขึ้นของขยะมูลฝอยจังหวัดภูเก็ต

สถิติขยะจังหวัดภูเก็ตปี 2554 - 2570 มีอัตราเพิ่มเฉลี่ยร้อยละ 7 ต่อปี คาดว่าในปี 2570 จะมีปริมาณขยะประมาณ 1,449 ตันต่อวัน ปัจจัยการเพิ่มขยะของจังหวัดภูเก็ต เกิดการพัฒนาการท่องเที่ยว และการอพยพของประชากรที่มาจากอาเซียนเพิ่มขึ้น โดยแนวโน้มของปริมาณขยะมูลฝอยที่เพิ่มขึ้นของจังหวัดภูเก็ต มาจากการฟื้นตัวด้านการท่องเที่ยว และอสังหาริมทรัพย์ การลงทุนของรัฐและเอกชนและจำนวนนักท่องเที่ยวที่มีแนวโน้มเพิ่มขึ้นจะยังคงมีผลต่อเนื่องกับการเปลี่ยนแปลงของปริมาณขยะมูลฝอยต่อไป มีแนวโน้มเพิ่มมากขึ้นเรื่อยๆ อย่างต่อเนื่อง โดยปริมาณขยะมูลฝอยได้เข้าสู่ระดับ 800 ตัน/วันในช่วง 2560 และคาดว่าปริมาณขยะมูลฝอยจะสูงระดับ 1,036 ตัน/วัน ในปี 2564 มาตรการเพื่อแก้ปัญหาทั้งด้านการเพิ่มประสิทธิภาพของระบบกำจัดและมาตรการเพื่อลดปริมาณขยะมูลฝอยจะยังคงไม่มีผลที่เป็นนัยสำคัญ ซึ่งหากมาตรการ มีประสิทธิภาพจะช่วยให้แนวโน้มของการเพิ่มขึ้นของปริมาณขยะมูลฝอยด้วยอัตราที่ลดลง โดยแนวทางที่จะเป็นไปได้ คือ การควบคุมอัตราการเพิ่มไม่ให้เกิน 5% ต่อปีเป็นต้นไป ซึ่งจะทำให้อัตราการผลิตขยะมูลฝอยต่อประชากรของจังหวัดอยู่ในระดับ 2.50 กิโลกรัม/คน/วัน เทียบกับอัตราการผลิตขยะมูลฝอยต่อประชากร 1.80 กิโลกรัม/คน/วัน ในปี 2560 ทั้งนี้ จากการวิเคราะห์ข้อมูลปริมาณขยะมูลฝอยจังหวัดภูเก็ตตามแบบสำรวจฐานข้อมูลการจัดการขยะมูลฝอย จะพบว่าปริมาณขยะมูลฝอยที่เกิดขึ้นจริงในพื้นที่จังหวัดภูเก็ตระหว่าง เดือนตุลาคม - สิงหาคม 2560 ถูกกำจัดอย่างถูกต้องตามหลักวิชาการคิดเป็นร้อยละ 90.91 ซึ่งเป็นปริมาณขยะที่ถูกเก็บขนทั้งหมด และปริมาณขยะที่ถูกนำไปใช้ประโยชน์มีเพียงร้อยละ 9.09 ทั้งนี้ หากสามารถเพิ่มปริมาณขยะที่ถูกนำไปใช้ประโยชน์ได้มากขึ้น จะสามารถลดภาระและยืดอายุการใช้งานของระบบเตาเผาขยะมูลฝอยได้

ตารางข้อมูลปริมาณขยะมูลฝอยจังหวัดภูเก็ตตามแบบสำรวจฐานข้อมูลการจัดการขยะมูลฝอย (ตุลาคม 2559-สิงหาคม 2560)

จังหวัดภูเก็ต	ปริมาณขยะที่เกิดขึ้นจริง	ปริมาณขยะที่เกิดขึ้นใน อปท. พื้นที่ให้บริการ	ปริมาณขยะที่เก็บขนไปกำจัด	ปริมาณขยะที่นำไปใช้ประโยชน์	ปริมาณขยะที่กำจัดถูกต้อง	Incinerator
(ตัน/วัน)	945.98	945.98	859.98	86	859.98	859.98
(ตัน/ปี)	345,283.29	345,283.29	313,893.90	31,389.39	313,893.90	313,893.90
ร้อยละ	100	100	90.91	9.09	90.91	90.91

การคาดการณ์ปริมาณขยะมูลฝอย

จากผลการศึกษาการคาดการณ์ปริมาณขยะมูลฝอยขององค์การส่วนปกครองท้องถิ่นของจังหวัดภูเก็ตของหน่วยงานต่างๆ ได้แก่ กรมควบคุมมลพิษ มูลนิธิเพื่อการพัฒนาสิ่งแวดล้อม (DEE) และจังหวัดภูเก็ตพบว่าในระยะเวลา 10 ปีข้างหน้าจังหวัดภูเก็ตจะมีปริมาณขยะมูลฝอยประมาณ 900-1,000 ตัน/วัน หากไม่มีการดำเนินการลดปริมาณขยะมูลฝอย ณ แหล่งกำเนิด โดยมีอัตราการเพิ่มขึ้นของขยะมูลฝอยปริมาณร้อยละ 7

กราฟแสดงการคาดการณ์ปริมาณขยะมูลฝอยภายใน 10 ปีข้างหน้า

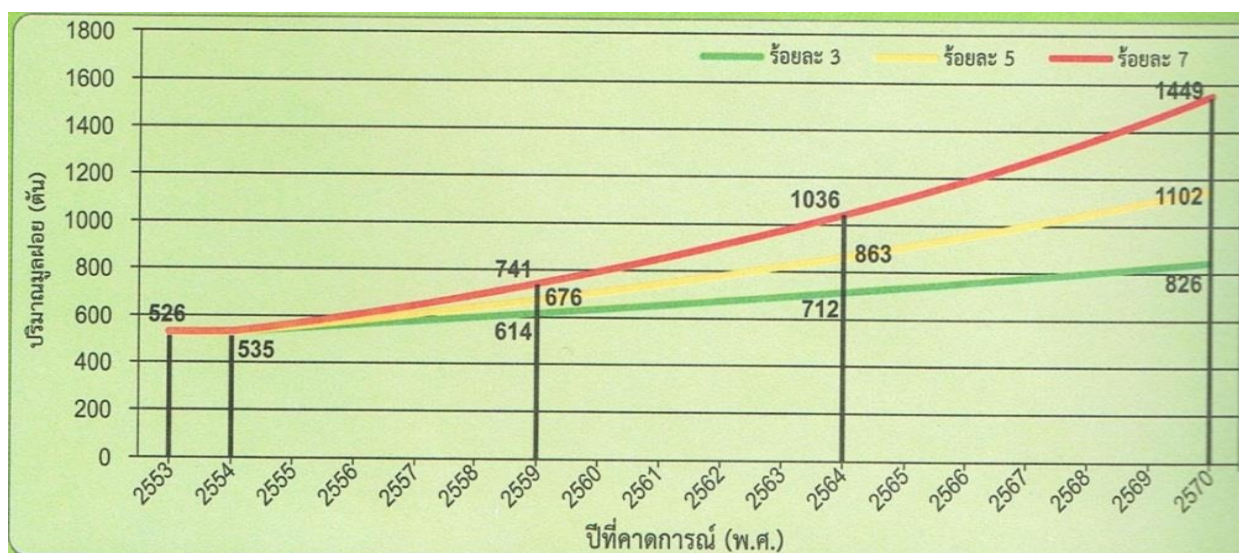

หมายเหตุ อัตราการเพิ่มปริมาณขยะมูลฝอยเฉลี่ยร้อยละ 7 ต่อปี

(5) คุณภาพอากาศ

สำหรับคุณภาพทางอากาศของจังหวัดภูเก็ตอยู่ในเกณฑ์มาตรฐาน ทั้งนี้จากที่เคยมีการตรวจวัดคุณภาพอากาศในปี 2558 ของสถานีตรวจวัดคุณภาพอากาศ บริเวณศูนย์บริการสาธารณสุขอำเภอเมือง จังหวัดภูเก็ต ดำเนินการตรวจวัดสารมลพิษในบรรยากาศ ได้แก่ ก๊าซซัลเฟอร์ไดออกไซด์ ก๊าซไนโตรเจนไดออกไซด์ ก๊าซคาร์บอนมอนอกไซด์ และฝุ่นละอองขนาดเล็กกว่า 10 ไมครอน อย่างต่อเนื่อง โดยมีการรายงานข้อมูลคุณภาพอากาศเป็นรายเดือน ซึ่งพบว่าคุณภาพอากาศในจังหวัดภูเก็ตจัดอยู่ในเกณฑ์

มาตรฐานหากเปรียบเทียบเกณฑ์มาตรฐานคุณภาพอากาศในบรรยากาศทั่วไป (ประกาศคณะกรรมการสิ่งแวดล้อมแห่งชาติ ฉบับที่ 24 พ.ศ.2547) โดยมีรายละเอียดคุณภาพอากาศ ดังนี้

1. ก๊าซซัลเฟอร์ไดออกไซด์ (SO_2) ค่าเฉลี่ย 1 ชั่วโมง ตรวจวัดได้อยู่ในช่วง 0-15 ส่วนในล้านส่วน (ppb) ไม่มีค่าเกินมาตรฐานโดยพบค่าสูงสุด 15 ส่วนในล้านส่วน (ppb) ในเดือนพฤษภาคม 2558

2. ก๊าซไนโตรเจนออกไซด์ (NO_2) ค่าเฉลี่ย 1 ชั่วโมง ตรวจวัดได้อยู่ในช่วง 0-64 ส่วนในล้านส่วน (ppb) ไม่มีค่าเกินมาตรฐาน โดยพบค่าสูงสุด 64 ส่วนในล้านส่วน (ppb) ในเดือนตุลาคม 2558

3. ก๊าซคาร์บอนมอนนอกไซด์ (CO) ค่าเฉลี่ย 1 ชั่วโมง ตรวจวัดได้อยู่ในช่วง 0-1.90 ส่วนในล้านส่วน (ppm) ไม่มีค่าเกินมาตรฐาน โดยพบค่าสูงสุด 1.90 ส่วนในล้านส่วน (ppm) ในเดือนสิงหาคม 2558

4. ก๊าซโอโซน (O_3) ค่าเฉลี่ย 1 ชั่วโมง ตรวจวัดได้อยู่ในช่วง 0-62 ส่วนในล้านส่วน (ppm) ไม่มีค่าเกินมาตรฐาน โดยพบค่าสูงสุด 62 ส่วนในล้านส่วน (ppm) ในเดือนมกราคม 2558

5. ฝุ่นละอองเล็กกว่า 10 ไมครอน (PM_{10}) ค่าเฉลี่ย 24 ชั่วโมงตรวจวัดได้อยู่ในช่วง 17-209 ไมโครกรัมต่อลูกบาศก์เมตร (ug/m^3) มีค่าเกินมาตรฐานโดยพบค่าสูงสุด 209 ไมโครกรัมต่อลูกบาศก์เมตร (ug/m^3) ในเดือนตุลาคม 2558

ตารางผลการตรวจวัดคุณภาพอากาศบริเวณศูนย์บริการสาธารณสุขเทศบาลนครภูเก็ต ปี 2558

เดือน	ก๊าซซัลเฟอร์ไดออกไซด์(SO ₂)						ก๊าซไนโตรเจนไดออกไซด์(NO ₂)						ก๊าซคาร์บอนมอนอกไซด์(CO)						ก๊าซโอโซน(O ₃)						ฝุ่นขนาดเล็กกว่า 10 ไมครอน(PM ₁₀)					
	ค่าเฉลี่ย 1 ชั่วโมง(ppb)			ค่าเฉลี่ยรายเดือน	ค่าเฉลี่ย 1 ชั่วโมง(ppb)			ค่าเฉลี่ยรายเดือน	ค่าเฉลี่ย 1 ชั่วโมง(ppm)			ค่าเฉลี่ยรายเดือน	ค่าเฉลี่ย 1 ชั่วโมง(ppb)			ค่าเฉลี่ยรายเดือน	ค่าเฉลี่ย 24 ชั่วโมง(µg/m ³)			ค่าเฉลี่ยรายเดือน										
	ค่าสูงสุด	ค่าต่ำสุด	ค่าเฉลี่ย		ค่าสูงสุด	ค่าต่ำสุด	ค่าเฉลี่ย		ค่าสูงสุด	ค่าต่ำสุด	ค่าเฉลี่ย		ค่าสูงสุด	ค่าต่ำสุด	ค่าเฉลี่ย		ค่าสูงสุด	ค่าต่ำสุด	ค่าเฉลี่ย											
มกราคม	N/A	N/A	N/A	N/A	11	0/709	1	45	1	0/709	11	0/710	0/367**	29	53	16	0/31	37												
กุมภาพันธ์	2	0	0/174*	0	10	0/641	0	49	0	0/641	10	0/513*	0/620	20	60	23	0/19*	39												
มีนาคม	3	0	0/357**	1	11	0/615	0	33	0	0/615	11	0/57**	0/710	14	53	30	0/16*	38												
เมษายน	3	0	0/379*	1	10	0/711	2	31	2	0/711	10	0/518*	0/617	10	27	12	0/9**	21												
พฤษภาคม	15	0	0/678	3	12	0/741	1	42	1	0/741	12	0/741	0/177**	7	29	8	0/29	15												
มิถุนายน	7	0	0/103**	3	14	0/245**	5	23	5	0/245**	14	0/250**	N/A	N/A	21	13	0/4**	18												
กรกฎาคม	0	0	0/54**	0	12	0/694	1	36	1	0/694	12	0/552*	0/605	8	44	25	0/21*	34												
สิงหาคม	N/A	N/A	N/A	N/A	14	0/744	2	50	2	0/744	14	0/744	0/622	9	110	18	0/31	32												
กันยายน	0	0	0/11**	0	15	0/720	3	42	3	0/720	15	0/585	0/694	10	105	14	0/28	34												
ตุลาคม	N/A	N/A	N/A	N/A	18	0/732	3	64	3	0/732	18	N/A	0/732	9	209	9	3/31	45												
พฤศจิกายน	6	0	0/134**	4	14	0/628	2	41	2	0/628	14	N/A	0/617	10	17	8	0/15*	12												
ธันวาคม	11	0	0/709	5	9	0/725	0	35	0	0/725	9	0/379*	0/717	14	29	11	0/10**	18												
ค่ามาตรฐาน	300			-	170			-	30			-	100			-	120			-										

หมายเหตุ * : เป็นข้อมูลที่ได้จากการตรวจสอบในระดับเบื้องต้น ข้อมูลร้อยละ 50-75 ** : ข้อมูลน้อยกว่าร้อยละ 50 N/A : เครื่องมือขัดข้อง
ที่มา : ฝ่ายข้อมูลคุณภาพอากาศ สำนักจัดการคุณภาพอากาศและเสียง, 29 มกราคม 2559

สถานการณ์คุณภาพระดับเสียงทั่วไปในสิ่งแวดล้อมที่ได้เคยมีการตรวจสอบบริเวณศูนย์บริการสาธารณสุขอำเภอเมือง จังหวัดฉะเชิงเทราที่ตรวจวัดในปี 2557 พบว่า มีค่าเฉลี่ยของระดับเสียงเฉลี่ย (L_{eq}) 24 ชั่วโมงที่ตรวจวัดภายใน 1 ปี มีค่าอยู่ในช่วง 57.90-82.40 เดซิเบลเอ (dBA) มีจำนวนวันที่เกินมาตรฐานค่าระดับเสียงสูงกว่า 70 เดซิเบลเอ (dBA) รวมจำนวน 17 วัน คิดเป็นร้อยละ 4.76 ของวันตรวจวัดทั้งหมด (357 วัน) โดยมีแนวโน้มค่าเฉลี่ยของระดับเสียงเฉลี่ย (L_{eq}) 24 ชั่วโมงที่ตรวจวัดภายใน 1 ปี ลดลงจากที่ผ่านมา บริเวณที่ทำการตรวจวัดเป็นพื้นที่ริมถนนที่ได้รับเสียงจากการจราจร

ตารางผลการตรวจวัดระดับเสียงจังหวัดฉะเชิงเทรา ปี 2557

แหล่งวัดเสียง	ค่าระดับเสียงสูงสุด	ค่าระดับเสียงต่ำสุด	ค่าระดับเสียงเฉลี่ย 24 ชม.
บริเวณพื้นที่ริมหรือใกล้ถนน	82.40	57.90	61.30
มาตรฐานระดับเสียง*	ไม่เกิน 115 เดซิเบลเอ		ไม่เกิน 70 เดซิเบลเอ

ที่มา : ส่วนมลพิษทางอากาศจากยานพาหนะ สำนักจัดการคุณภาพอากาศและเสียง กรมควบคุมมลพิษ

1.3 ประเด็นปัญหาและความต้องการเชิงพื้นที่

ในการจัดทำข้อมูลการวิเคราะห์ปัญหา ความต้องการและศักยภาพของประชาชนในพื้นที่จังหวัดได้มีแนวทางการบูรณาการในการขับเคลื่อนนโยบายและยุทธศาสตร์ในระดับพื้นที่ (Area based) โดยมีวัตถุประสงค์เพื่อให้การขับเคลื่อนแผนชุมชน แผนพัฒนาท้องถิ่น แผนพัฒนาอำเภอ แผนพัฒนาจังหวัด โดยผ่านการมีส่วนร่วมจากทุกภาคส่วน เพื่อให้เกิดความสอดคล้องเชื่อมโยง มีเอกภาพและประสิทธิภาพและให้แผนงาน/โครงการที่จะดำเนินการในพื้นที่จังหวัดได้มีความเชื่อมโยงกับปัญหาและความต้องการของประชาชนอย่างแท้จริง ประกอบด้วยพื้นที่ของ 3 อำเภอ ดังนี้

1.3.1 อำเภอเมืองฉะเชิงเทรา แบ่งการปกครองออกเป็น 8 ตำบล ได้แก่ ตำบลวิจิตร ตำบลรัชฎา ตำบลเกาะแก้ว ตำบลฉลอง ตำบลราไวย์ ตำบลกะรน (นอกเขตเทศบาลนครฉะเชิงเทรา) ตำบลตลาดใหญ่ ตำบลตลาดเหนือ (อยู่ในเขตเทศบาลนครฉะเชิงเทรา) 44 หมู่บ้าน 26 ชุมชน มีหน่วยบริหารราชการท้องถิ่น จำนวน 7 แห่ง ได้แก่ เทศบาลตำบล 5 แห่ง คือ เทศบาลตำบลวิจิตร เทศบาลตำบลรัชฎา เทศบาลตำบลฉลอง เทศบาลตำบลราไวย์ เทศบาลตำบลกะรน องค์การบริหารส่วนตำบล 1 แห่ง คือ องค์การบริหารส่วนตำบลเกาะแก้ว และเทศบาลนคร 1 แห่ง คือ เทศบาลนครฉะเชิงเทรา มีประชากรทั้งสิ้น 247,755 คน (ณ วันที่ 30 เดือนเมษายน 2564) เป็นศูนย์กลางของจังหวัดในทุกๆ ด้าน ทั้งด้านการเมืองการปกครอง การค้าการลงทุน มีห้างสรรพสินค้า ระดับพรีเมียม ครบครัน มีพื้นที่ติดชายฝั่งทะเลทั้ง 3 ด้าน มีชายหาดที่เป็นแหล่งท่องเที่ยวที่สำคัญ เช่น หาดกะตะ หาดกะรน หาดราไวย์ อ่าวฉลอง แหลมพรหมเทพ เกาะที่เป็นแหล่งท่องเที่ยวทางทะเล มีศักยภาพด้านการศึกษา ได้กำหนดตำแหน่งการพัฒนาไว้เป็นเมืองท่องเที่ยวนานาชาติอีกทั้งเป็นพื้นที่ที่มีความหลากหลายทางวัฒนธรรม และมีความโดดเด่นอย่างมาก เช่น ย่านเมืองเก่า (Old Tower) ในสโตร์ซิโน-โปรตุเกส

ตารางประเด็นปัญหาและความต้องการเชิงพื้นที่อำเภอเมืองภูเก็ต

ประเด็นปัญหา	สาเหตุของปัญหา / ความต้องการ	แนวทางแก้ไข
ตำบลฉลอง		
1.ปัญหาการจราจร	เนื่องจากเป็นทางผ่านในการสัญจร ไปมา ทำให้การจราจรติดขัด การกลับรถของคนในชุมชนลำบาก	- จัดระเบียบบนท้องถนน (การจอดรถ สองข้างทาง) - ขยายถนนสายรอง
2.ปัญหาน้ำอุปโภคและบริโภค	- ภัยแล้ง - แหล่งน้ำไม่เพียงพอ	- ขยายเขตประปา - จัดหาแหล่งน้ำสำหรับผลิตประปา ให้เพียงพอต่อความต้องการ
3.ปัญหาขยะเสพติด	มีคนนอกพื้นที่เข้ามาอาศัยจำนวนมาก	- ตรวจสอบจับกุม - ให้ความรู้เรื่องขยะเสพติด - สนับสนุนการเสริมสร้างสุขภาพ พลานามัย
ตำบลเกาะแก้ว		
1.ปัญหาการจราจร	- รถใช้ความเร็วสูงในการเข้าออก โดยเฉพาะถนนสายหลัก - ป้ายชำรุด เสียหาย - จุดกลับรถ - การบุกรุกทางสาธารณะ - การฝ่าฝืนกฎจราจร	- จัดระเบียบบนท้องถนน - จัดทำโครงการถนนเลียยเมือง - สะพานกลับรถ
2.ปัญหาแสงสว่างไม่เพียงพอ	- ไฟฟ้าชำรุด - มีไม่เพียงพอ - ไม่มีแสงสว่าง(มืด)	- ปรับปรุงซ่อมแซมไฟฟ้าสาธารณะ - ขยายแนวเขตไฟฟ้า - ปรับปรุงภูมิทัศน์ในสวนเช่น ไฟฟ้า
3. ปัญหาน้ำอุปโภคบริโภค	- น้ำไม่พอใช้ในชวงหน้าแล้ง - ขาดแหล่งเก็บน้ำ	- จัดทำท่อเชื่อมประปาในหมู่บ้าน - ขุดล้างบ่อบาดาล
4. ต้องการท่าเทียบเรือ	- หมู่บ้านขาดท่าเทียบเรือ (ชุมชนไทยใหม่)	- สร้างท่าเทียบเรือ - สร้างท่าเทียบเรือ
5. สะพานเชื่อมต่อระหว่างหมู่ 6 หมู่ 7	- การสัญจรไม่สะดวก - พัฒนาเป็นแหล่งท่องเที่ยว	
6.ปัญหาขยะเสพติด	- กลุ่มวัยรุ่นและบ้านเช่า - อาชญากรรม การลักขโมย	- ให้เจ้าหน้าที่เข้ามาตรวจ / ลาดตระเวน

ประเด็นปัญหา	สาเหตุของปัญหา / ความต้องการ	แนวทางแก้ไข
7. ปัญหาแรงงานต่างด้าว	- แรงงานต่างด้าวเข้ามาอยู่เพิ่มขึ้น	- ให้เจ้าหน้าที่เข้ามาตรวจ/ลาดตระเวน
8. ตลาดจำหน่ายสินค้า	- ขาดพื้นที่จำหน่ายสินค้า	- จัดหาตลาดในการจำหน่ายสินค้า (ศูนย์จำหน่ายสินค้าชุมชน)
9. การฝึกอาชีพ	- ส่งเสริมอาชีพให้กลุ่มผู้สูงอายุและ ผู้ว่างงาน	- ให้รัฐสนับสนุนแนะนำอาชีพ
10. ขาดสถานที่กลางในการทำ กิจกรรมต่างๆ	- ไม่มีสถานที่ในการทำกิจกรรม	- สร้างอาคารเอนกประสงค์และจัดหา สิ่งอำนวยความสะดวก
11. ปัญหาการบุกรุกที่สาธารณะ	- ป่าชายเลนถูกบุกรุก ถูกทำลาย	- การปลูกป่าชายเลนและวางแนวเขต
ตำบลกะรน		
1. ปัญหาการจราจร	- จำนวนประชากรแฝง/นักท่องเที่ยว เพิ่มมากขึ้น - อุบัติเหตุท้องถนน	- เพิ่มเส้นทางการจราจร
2. สถานที่ประกอบอาชีพ	- ไม่มีพื้นที่สาธารณะ - จำนวนนักท่องเที่ยวที่เพิ่มขึ้น	- ภาครัฐจัดหาสถานที่ - ฝายเก็บน้ำ
3. ปัญหาขาดแคลนน้ำอุปโภคบริโภค	- ป่าไม้ถูกทำลาย - ไม่มีพื้นที่ป่าที่สมบูรณ์ ไม่มีฝายเก็บน้ำ	
4. ปัญหาความปลอดภัยในชีวิตและ ทรัพย์สิน	- ประชากรภายนอกเข้ามาอาศัยอยู่ใน หมู่บ้านโดยไม่ได้รับการคัดกรองหรือ ควบคุม - ลักขโมยในหมู่บ้าน	ติดตั้งกล้องวงจรปิดบริเวณในหมู่บ้าน/ ซอย สถานที่ท่องเที่ยว เช่น บริเวณหน้า ชายหาด
5. ประชากรแฝง	ประชากรภายนอกเข้ามาอาศัยอยู่ใน หมู่บ้านโดยไม่ได้รับการคัดกรองหรือ ควบคุม	เจ้าของพื้นที่ประกอบการที่พักอาศัย ต้องทำประวัติของผู้อยู่มาพักอาศัย ต้องมีการย้ายชื่อเข้าทะเบียนบ้านที่ อาศัยอยู่ในปัจจุบัน เพิ่มศักยภาพชุดรักษาความปลอดภัย ภายในหมู่บ้าน
6. ปัญหาความปลอดภัย	- บุคคลภายนอกเข้ามาอยู่โดยไม่มี การควบคุม	- เพิ่มศักยภาพให้ชุดรักษาความ ปลอดภัยหมู่บ้าน
7. ปัญหาขยะ	จำนวนนักท่องเที่ยว/ประชากรแฝงที่ เพิ่มขึ้น	- การจัดการขยะของนักท่องเที่ยว - บริหารจัดการขยะโดยชุมชน

ประเด็นปัญหา	สาเหตุของปัญหา / ความต้องการ	แนวทางแก้ไข
ตำบลราไวย์		
1.ปัญหาการจราจร	- เนื่องจากมีการขยายตัวของโรงแรมมากขึ้น ทำให้มีนักท่องเที่ยวเข้ามามากขึ้นส่งผลให้การจราจรติดขัด - สัญญาณไฟจราจร - ไม่มีเรือสาธารณะ	- เพิ่มเส้นทางการจราจร - เรือขนส่งภาครัฐ - เพิ่มสัญญาณไฟจราจร
2.ปัญหาขาดแคลนน้ำอุปโภคบริโภค	- น้ำของจังหวัดมีน้อยและหมู่บ้านไม่มีประปาหมู่บ้าน - น้ำขุ่นเป็นตะกอน	- ทำประปาหมู่บ้าน/ขุดบ่อน้ำตื้น - สร้างเครื่องกรองน้ำให้ชาวบ้านในหมู่บ้านมีน้ำดื่มน้ำใช้อย่างเพียงพอ
3.ปัญหาการว่างงาน	ขาดแคลนสถานที่ทำมาหากิน	ส่งเสริมการประกอบอาชีพแก่คนในหมู่บ้าน จัดหาที่ทำมาหากิน เช่น ถนนคนเดิน
4.ปัญหาน้ำท่วม	- ถนนไม่มีคูระบายน้ำ/มีการรुकล้ำ ลำธารสาธารณะการก่อสร้างคูระบายน้ำ - มีการรुकล้ำ ลำธารสาธารณะ คูระบายน้ำ	- ทำถนนคูระบายน้ำ/ท้องถิ่นเข้ามาดำเนินการโดยหลักนิติรัฐ นิติธรรม - การขุดลอกคูระบายน้ำ
5.ปัญหาขยะ	- มีขยะลอยมาจากชายฝั่งและเรือนักท่องเที่ยว	- เข้มงวดเรือทัวร์ทุกประเภท มีโทษที่เด็ดขาด
6.ปัญหาความปลอดภัย	- มีการลักขโมยน้อย/การนำเข้ามาโดยภายนอก บุคคลต่างถิ่น - การเปิด-ปิด เกินเวลาของสถานบริการ	- ต้องให้หน่วยงานกรมการปกครองหรือคณะกรรมการหมู่บ้านช่วยไปแก้ปัญหา - ติดตั้งกล้อง CCTV - การจัดระเบียบสถานบริการ
ตำบลรัชฎา		
1.ปัญหาการจราจร	- เนื่องจากเป็นทางผ่านในการสัญจรไปมา - เกิดอุบัติเหตุบนท้องถนนบ่อยครั้ง	- จัดระเบียบบนท้องถนน(การจอดรถสองข้างทาง) - ขยายถนนสายหลักให้ได้มาตรฐาน
2. ขาดแคลนน้ำเพื่อการอุปโภคบริโภค	- ไม่มีแหล่งน้ำสาธารณะในหมู่บ้าน - ประชากรแฝงเพิ่มมากขึ้น	- เจาะบาดาลในหมู่บ้าน - จัดหาแหล่งน้ำในหมู่บ้าน - ปรับปรุงบ่อน้ำสาธารณะ

ประเด็นปัญหา	สาเหตุของปัญหา / ความต้องการ	แนวทางแก้ไข
3. ปัญหาขยะ	- จำนวนประชากร จำนวนขยะที่เพิ่มมากขึ้น รถจัดเก็บขยะไม่เพียงพอ - การจัดเก็บขยะไม่เป็นเวลา - จำนวนประชากรที่เพิ่มมากขึ้น	เพิ่มรอบการเก็บขยะให้มากขึ้น จัดตั้งจุดทิ้งขยะให้เป็นที่ รณรงค์ให้ชาวบ้านมีการคัดแยกขยะ
4. น้ำท่วม ระบายไม่ทัน	- การอุดตันของท่อระบายน้ำ	- ขุดลอกหรือล้างท่อระบายน้ำเป็นประจำทุก 3 เดือน
5. การบุกรุกที่สาธารณะ	- การบุกรุกที่สาธารณะของคนในหมู่บ้านและกลุ่มนายทุน	- การจัดระเบียบที่อยู่อาศัยเพื่อป้องกันการบุกรุก และการกำหนดแนวเขตที่สาธารณะที่ชัดเจน
6. ปัญหายาเสพติด	- คน อ่อนแอ ขาดจิตสำนึกและความตระหนักรถจัดเก็บขยะไม่เพียงพอ - จำนวนประชากรแฝงเพิ่มขึ้น	- การรณรงค์ ประชาสัมพันธ์ สร้างเสริมความเข้าใจและปรับทัศนคติ
7. ปัญหาแรงงานต่างด้าว	- จำนวนแรงงานต่างด้าวผิดกฎหมายมีจำนวนมาก	- การขึ้นทะเบียนแรงงานต่างด้าวให้ถูกต้อง
8. ปัญหาด้านความสงบเรียบร้อยในหมู่บ้าน	- จำนวนประชากรแฝงที่เพิ่มมากขึ้น	- การจัดระเบียบแรงงานต่างด้าว - การจัดระเบียบสังคม
9. โรคไข้เลือดออก	- แหล่งน้ำเสีย แหล่งน้ำขัง	- ฉีดพ่นหมอกควัน
ตำบลวิชิต		
1. ปัญหาน้ำอุปโภคบริโภค	ขาดแหล่งน้ำ น้ำประปาไม่พอใช้	ขุดบ่อบาดาล ขยายเขตประปา
2. ถนนในพื้นที่ชำรุด ทรุดโทรม	ถนนชำรุดตามสภาพการใช้งาน	สำรวจและทำการปรับปรุง ซ่อมแซม ลาดยางถนน
3. ปัญหาการจราจร	- เนื่องจากเป็นทางผ่านในการสัญจรไปมา เกิดอุบัติเหตุบนท้องถนนบ่อยครั้ง - เสไฟฟ้าแรงสูงกีดขวางการจราจร	- จัดระเบียบบนท้องถนน(การจอดรถสองข้างทาง) - ขยายถนนสายหลักให้ได้มาตรฐาน ติดตั้งสัญญาณเตือนทางเข้า
4. ความไม่ปลอดภัยในชีวิตทรัพย์สิน	ประชากรแฝง ไม่มีตัวตน	ประสานให้เจ้าหน้าที่ตรวจตราความสงบเรียบร้อยของหมู่บ้านเป็นประจำสม่ำเสมอ

ประเด็นปัญหา	สาเหตุของปัญหา / ความต้องการ	แนวทางแก้ไข
5. ปัญหาแสงสว่างไม่เพียงพอ	ไฟฟ้าชำรุด มีไม่เพียงพอ ไม่มีแสงสว่าง (มืด)	ปรับปรุงซ่อมแซมไฟฟ้าสาธารณะ ขยายแนวเขตไฟฟ้า
6. ปัญหายาเสพติด	การศึกษาไม่จบตามภาคบังคับ / การว่างงานมีสูง	หน่วยงานรัฐติดตามการศึกษาภาคบังคับอย่างเข้มงวด ตำรวจเข้มในการปฏิบัติการและอย่างจริงจัง 3. ส่งเสริมงานฝึกออาชีพ
7. ปัญหาน้ำเสีย	- การปล่อยน้ำเสียลงสู่ลำคลอง - ไม่มีบ่อบำบัดน้ำเสีย	- จัดสร้างบ่อบำบัดน้ำเสีย
8. ปัญหาขยะ	- จำนวนประชากร จำนวนขยะที่เพิ่มมากขึ้น รถจัดเก็บขยะไม่เพียงพอ - การจัดเก็บขยะไม่เป็นเวลา - จำนวนประชากรที่เพิ่มมากขึ้น	เพิ่มรอบการเก็บขยะให้มากขึ้น จัดตั้งจุดทิ้งขยะให้เป็นที่ รณรงค์ให้ชาวบ้านมีการคัดแยกขยะ

1.3.2 อำเภอถลาง แบ่งการปกครองออกเป็น 6 ตำบล ได้แก่ ตำบลเทพกระษัตรี ตำบลศรีสุนทร ตำบลเชิงทะเล ตำบลป่าคลอก ตำบลไม้ขาวและตำบลสาคู มีจำนวน 46 หมู่บ้าน 9 ชุมชน มีประชากรทั้งสิ้น 108,971 คน (ณ เดือนพฤษภาคม 2564) เป็นอำเภอที่มีความเป็นเอกลักษณ์ของตนเอง คือ มีประวัติความเป็นมา ทางด้านประวัติศาสตร์ มีความเป็นชุมชนที่อยู่ร่วมกันระหว่างไทยพุทธและมุสลิม มีประเพณีและวัฒนธรรมที่สืบสานกันมาช้านาน มีต้นทุนทางสังคม คือความเป็นชุมชนที่อยู่ร่วมกันอย่างพี่น้อง มีประเพณีวัฒนธรรมที่หลากหลาย มีธรรมชาติที่สวยงาม ทั้งทางบกและทางทะเล มีการประกอบอาชีพทางการเกษตร โดยเฉพาะพืชเศรษฐกิจ เช่น ยางพารา ปาล์มน้ำมัน ผลไม้ ฯลฯ โดยได้กำหนดตำแหน่งการพัฒนาไว้ คือ เมืองท่องเที่ยวนานาชาติบนฐานของการอนุรักษ์ศิลปวัฒนธรรมและการจัดการทรัพยากรธรรมชาติและสิ่งแวดล้อมที่ยั่งยืน โดยได้วิเคราะห์ปัญหาความต้องการของประชาชนไว้ ดังนี้

ตารางสรุปประเด็นปัญหาและความต้องการเชิงพื้นที่อำเภอถลาง

ประเด็นปัญหา/ความต้องการ	สาเหตุของปัญหา/ความต้องการ	แนวทางแก้ไข
ตำบลเทพกระษัตรี		
1. ปัญหาด้านเศรษฐกิจ		
1.1 ปัญหาด้านประกอบอาชีพ	<ul style="list-style-type: none">- ที่ดินราคาแพง นายทุนกว้านซื้อที่ดินแถบชายทะเล และปิดกั้นทางลง การประกอบอาชีพประมงก่อให้เกิดความขัดแย้ง- สินค้าเกษตรกรรมผลิตมีราคาตกต่ำ- บุคคลต่างด้าวแย่งการประกอบอาชีพของคนไทย และได้ให้นักท่องเที่ยวมาซื้อสินค้าของคนไทย	<ul style="list-style-type: none">- ให้ราษฎรรวมกลุ่มและทางราชการส่งเสริมในการแก้ไขปัญหา- เห็นควรให้ภาครัฐสนับสนุนจัดตั้งศูนย์การจำหน่ายสินค้าเกษตร- ส่งเสริมการจัดทำตลาดนัดชุมชนทุกหมู่บ้าน- ราษฎรรวมกลุ่มไม่ไห้บุคคลต่างด้าวมาประกอบอาชีพในพื้นที่- หน่วยงานภาครัฐบังคับใช้กฎหมายอย่างเฉียบขาด
1.2 ปัญหาด้านการจราจร	<ul style="list-style-type: none">- เส้นทางหลักเข้าตัวเมืองภูเก็ตเป็นเส้นทางที่สำคัญ แต่มีการใช้ในแต่ละครั้งเป็นจำนวนมาก ทำให้มีการจราจรติดขัด	<ul style="list-style-type: none">- ให้ท้องถิ่นในพื้นที่ก่อสร้างถนนรองและปรับปรุงถนนเดิมให้ใช้ได้ดียิ่งขึ้น
1.3 ปัญหาความมั่นคงทางการเมือง	<ul style="list-style-type: none">- ความไม่มั่นคงทางการเมืองทำให้นักท่องเที่ยวขาดความมั่นใจ และความปลอดภัย ทำให้รายได้จากการท่องเที่ยวลดลง	<ul style="list-style-type: none">- ให้ความรู้ ความเข้าใจกับประชาชนในพื้นที่ร่วมรัก สามัคคี มีการสนับสนุนการดำเนินงานตามนโยบายรัฐบาล
2. ปัญหาด้านสังคม		
2.1 ปัญหาด้านครอบครัว	<ul style="list-style-type: none">- จากสังคมที่เปลี่ยนแปลงไปอย่างรวดเร็ว ทำให้สังคมภายในครอบครัวมีการเปลี่ยนแปลง ความอบอุ่น ความรัก ความผูกพันในครอบครัวลดลง อาจทำให้เกิดความแตกแยกเพิ่มขึ้น	<ul style="list-style-type: none">- สร้างจิตสำนึกในสถาบันครอบครัวให้มากขึ้น- รัฐควรส่งเสริมกิจกรรมสร้างสรรค์ในด้านครอบครัวต่างๆในแต่ละหมู่บ้าน ตำบล

ประเด็นปัญหา/ความต้องการ	สาเหตุของปัญหา/ความต้องการ	แนวทางแก้ไข
2.2 ปัญหาความรัก ความสามัคคี	- เนื่องจากความเจริญทางวัตถุแพร่ขยายเข้ามาครอบงำทำให้เกิดความเห็นแก่ตัว มีการเอาใจเอาเปรียบเพื่อผลประโยชน์ของตนเอง และพวกพ้อง ทำให้เกิดความขัดแย้งในสังคม	- ให้มีการเร่งรัดบังคับใช้กฎหมาย - สร้างความรู้ ความเข้าใจในหมู่บ้าน และมีการอบรมโดยผู้นำท้องถิ่นในพื้นที่
2.3 ปัญหาการแพร่ระบาดของโรคติดต่อ	- บุคคลต่างด้าวเข้ามาอาศัยรับจ้างทำงานในพื้นที่จำนวนมาก และนำมาซึ่งโรคติดต่อที่ไม่เคยมีกลับมาแพร่ระบาดอีก	- จัดระเบียบบุคคลต่างด้าวให้มีที่อาศัยเป็นหลักแหล่ง - จัดระเบียบคนต่างด้าวและบังคับใช้กฎหมายอย่างเคร่งครัด
2.4 ปัญหาขยะมูลฝอยและการจัดการขยะมูลฝอย	- เนื่องจากสถานที่รองรับขยะในชุมชน หมู่บ้านมีไม่เพียงพอ ทำให้มีการรื้อทิ้ง หรือไม่เป็นระเบียบ ส่งผลกระทบต่อชุมชน	- จัดระเบียบรับซื้อของเก่า - ให้องค์กรปกครองส่วนท้องถิ่นในพื้นที่เพิ่ม และจัดระเบียบให้เป็นไปอย่างรวดเร็วถูกต้อง
2.5 ปัญหาการปล่อยน้ำเสีย	- มีการปล่อยน้ำเสียของสถานประกอบการ / ประชาชนในหมู่บ้าน ชุมชนลงในลำคลอง สาธารณประโยชน์	- ออกระเบียบบังคับให้กับประชาชนในหมู่บ้าน - บังคับใช้กฎหมายกับสถานประกอบการอย่างเคร่งครัด - ก่อสร้างบ่อบำบัดน้ำเสียให้ครอบคลุมทุกตำบล เพื่อเป็นจุดศูนย์รวมในการบำบัด
3. ปัญหาทรัพยากรธรรมชาติและสิ่งแวดล้อม		
3.1 การบุกรุกทำลายทรัพยากรธรรมชาติและสิ่งแวดล้อม	- เนื่องจากที่ดินมีราคาสูง โดยเฉพาะแถบชายทะเล จึงเป็นที่ต้องการของผู้มีอำนาจ นายทุน และประชาชนทั่วไป ทำการบุกรุก	- ภาครัฐดำเนินการตามกฎหมายอย่างเฉียบขาด - ทำการวางวัดออกหลักฐานที่สาธารณะให้ชัดเจน
3.2 การบุกรุกที่สาธารณประโยชน์	- ที่สาธารณประโยชน์ต่างๆในพื้นที่ ทุกตำบล เช่น คลอง สาธารณะ แอ่งน้ำ ชายหาด และที่สาธารณประโยชน์อื่น ๆ ได้มีการถูกบุกรุก	- สร้างจิตสำนึกให้ประชาชนในพื้นที่ร่วมกันปกป้องการบุกรุกที่สาธารณะ - มอบหมายทางปกครองและหน่วยงานที่เกี่ยวข้อง ดำเนินการตามอำนาจหน้าที่

ประเด็นปัญหา/ความต้องการ	สาเหตุของปัญหา/ความต้องการ	แนวทางแก้ไข
3.3 แหล่งน้ำดื่ม	- แหล่งน้ำสาธารณะ ล้ำคลองต่างๆที่อยู่ในพื้นที่ ตำบลต้นเขิน ทำให้เกิดน้ำไม่เพียงพอประกอบกับฝนตกหนักน้ำท่วมบ้านเรือนประชาชน และพื้นที่การเกษตร	- ขุดลอกแหล่งน้ำ คู คลอง สาธารณประโยชน์ - สร้างจิตสำนึกในการรักษาแหล่งน้ำ คู คลอง ไม่ให้มีการบุกรุก - สร้างฝายและปรับปรุงแหล่งเก็บน้ำ
4. ปัญหาด้านความมั่นคง		
4.1 การแพร่ระบาดของยาเสพติด	- การแพร่ระบาดของยาเสพติดเข้าไปใน ชุมชน นักเรียน นักศึกษา และอาจทำให้เกิดสถานการณ์ครอบครัวมีปัญหาขาดความอบอุ่น	- บังคับใช้กฎหมายอย่างเคร่งครัด - สร้างจิตสำนึกความเข้าใจในโทษของยาเสพติด
4.2 ภัยการก่อการร้าย	- เนื่องจากจังหวัดภูเก็ตเป็นสถานที่ท่องเที่ยวสำคัญ โดยเฉพาะในเขตพื้นที่อำเภอถลาง และมีสถานที่สำคัญหลายแห่ง เช่น สนามบิน, ท่าเทียบเรือ, ห้างสรรพสินค้า โรงแรม ชายหาด จึงทำให้มีนักท่องเที่ยวเข้ามาท่องเที่ยวเป็นจำนวนมาก และอาจมีบุคคลที่ไม่หวังดีเข้ามาดำเนินการก่อการร้าย	- ให้เจ้าหน้าที่ของรัฐมีความเข้มงวดในการปฏิบัติหน้าที่และบังคับใช้กฎหมาย - มอบหมายให้ผู้นำท้องถิ่นสอดส่องดูแลความเรียบร้อย - สร้างความรู้ ความเข้าใจให้กับประชาชน
4.3 ปัญหาแรงงานต่างด้าว	- เนื่องจากแรงงานต่างด้าวเข้ามาอาศัยทำงานอยู่ในพื้นที่จำนวนมาก โดยไม่มีการจัดระเบียบให้ถูกต้อง จึงทำให้เกิดปัญหาทางสังคมและปัญหาอาชญากรรม	- จัดระเบียบแรงงานต่างด้าวให้อยู่เป็นหลักแหล่ง - ควบคุมสถานที่ที่อยู่อาศัยของแรงงานต่างด้าว - บังคับใช้กฎหมายอย่างเคร่งครัด
4.4 ปัญหานายทุนต่างชาติเข้ามาประกอบกิจการในพื้นที่	- เนื่องจากปัจจุบันมีบุคคลต่างชาติเข้ามาประกอบอาชีพในพื้นที่ ที่เป็นแหล่งท่องเที่ยว อาจ	- ให้เจ้าหน้าที่บังคับใช้กฎหมายอย่างเคร่งครัด - จัดระเบียบการประกอบกิจการของ

ประเด็นปัญหา/ความต้องการ	สาเหตุของปัญหา/ความต้องการ	แนวทางแก้ไข
	ทำให้เกิดปัญหาทางสังคมและปัญหาอาชญากรรมต่างๆได้	บุคคลต่างด้าวให้ถูกต้อง ชัดเจน
ตำบลศรีสุนทร		
1. ปัญหาด้านเศรษฐกิจ		
1.1 ปัญหาด้านประกอบอาชีพ	<ul style="list-style-type: none">- ที่ดินราคาแพง นายทุนกว้านซื้อที่ดินแถบชายทะเล และปิดกั้นทางลง การประกอบอาชีพประมงก่อให้เกิดความขัดแย้ง- สินค้าเกษตรกรรมผลิตมีราคาตกต่ำ- บุคคลต่างด้าวแย่งการประกอบอาชีพของคนไทย และได้ให้นักท่องเที่ยวมาซื้อสินค้าของคนไทย	<ul style="list-style-type: none">- ให้ราษฎรรวมกลุ่มและทางราชการส่งเสริมในการแก้ไขปัญหา- เห็นควรให้ภาครัฐสนับสนุนจัดตั้งศูนย์การจำหน่ายสินค้าเกษตร- ส่งเสริมการจัดทำตลาดนัดชุมชนทุกหมู่บ้าน- ราษฎรรวมกลุ่มไม่ไห้บุคคลต่างด้าวมาประกอบอาชีพในพื้นที่- หน่วยงานภาครัฐบังคับใช้กฎหมายอย่างเฉียบขาด
1.2 ปัญหาด้านการจราจร	<ul style="list-style-type: none">- เส้นทางหลักเข้าตัวเมืองภูเก็ตเป็นเส้นทางที่สำคัญ แต่มีการใช้ในแต่ละครั้งเป็นจำนวนมาก ทำให้มีการจราจรติดขัด	<ul style="list-style-type: none">- ให้ท้องถิ่นในพื้นที่ก่อสร้างถนนรองและปรับปรุงถนนเดิมให้ใช้ได้ดียิ่งขึ้น
1.3 ปัญหาความมั่นคงทางการเมือง	<ul style="list-style-type: none">- ความไม่มั่นคงทางการเมืองทำให้นักท่องเที่ยวขาดความมั่นใจ และความปลอดภัย ทำให้รายได้จากการท่องเที่ยวลดลง	<ul style="list-style-type: none">- ให้ความรู้ ความเข้าใจกับประชาชนในพื้นที่ร่วมรัก สามัคคี มีการสนับสนุนการดำเนินงานตามนโยบายรัฐบาล
2. ปัญหาด้านสังคม		
2.1 ปัญหาด้านครอบครัว	<ul style="list-style-type: none">- จากสังคมที่เปลี่ยนแปลงไปอย่างรวดเร็ว ทำให้สังคมภายในครอบครัวมีการเปลี่ยนแปลง ความอบอุ่น ความรัก ความผูกพันในครอบครัวลดลง อาจทำให้เกิดความแตกแยกเพิ่มขึ้น	<ul style="list-style-type: none">- สร้างจิตสำนึกในสถาบันครอบครัวให้มากขึ้น- รัฐควรส่งเสริมกิจกรรมสร้างสรรค์ในด้านครอบครัวต่างๆในแต่ละหมู่บ้าน ตำบล

ประเด็นปัญหา/ความต้องการ	สาเหตุของปัญหา/ความต้องการ	แนวทางแก้ไข
2.2 ปัญหาความรัก ความสามัคคี	- เนื่องจากความเจริญทางวัตถุแพร่ขยายเข้ามาครอบงำ ทำให้เกิดความเห็นแก่ตัว มีการเอารัดเอาเปรียบ เพื่อผลประโยชน์ของตนเอง และพวกพ้อง ทำให้เกิดความขัดแย้งในสังคม	- ให้มีการเร่งรัดบังคับใช้กฎหมาย - สร้างความรู้ ความเข้าใจในหมู่บ้าน และมีการอบรมโดยผู้นำท้องถิ่นในพื้นที่
2.3 ปัญหาการแพร่ระบาดของโรคติดต่อ	- บุคคลต่างด้าวเข้ามาอาศัยรับจ้างทำงานในพื้นที่จำนวนมาก และนำมาซึ่งโรคติดต่อที่ไม่เคยมีกลับมาแพร่ระบาดอีก	- จัดระเบียบบุคคลต่างด้าวให้มีที่อาศัยเป็นหลักแหล่ง - จัดระเบียบคนต่างด้าวและบังคับใช้กฎหมายอย่างเคร่งครัด
2.4 ปัญหาขยะมูลฝอยและการจัดการขยะมูลฝอย	- เนื่องจากสถานที่รองรับขยะในชุมชน หมู่บ้านมีไม่เพียงพอ ทำให้มีการรอนทิ้ง หรือไม่เป็นระเบียบ ส่งผลกระทบต่อชุมชน	- จัดระเบียบรับซื้อของเก่า - ให้องค์กรปกครองส่วนท้องถิ่นในพื้นที่เพิ่ม และจัดระเบียบให้เป็นไปอย่างรวดเร็วถูกต้อง
2.5 ปัญหาการปล่อยน้ำเสีย	- มีการปล่อยน้ำเสียของสถานประกอบการ / ประชาชนในหมู่บ้าน ชุมชนลงในลำคลอง สาธารณประโยชน์	- ออกระเบียบบังคับให้กับประชาชนในหมู่บ้าน - บังคับใช้กฎหมายกับสถานประกอบการอย่างเคร่งครัด - ก่อสร้างบ่อบำบัดน้ำเสียให้ครอบคลุมทุกตำบล เพื่อเป็นจุดศูนย์รวมในการบำบัด
3. ปัญหาทรัพยากรธรรมชาติและสิ่งแวดล้อม		
3.1 การบุกรุกทำลายทรัพยากรธรรมชาติและสิ่งแวดล้อม	- เนื่องจากที่ดินมีราคาสูง โดยเฉพาะแถบชายทะเล จึงเป็นที่ต้องการของผู้มีอำนาจ นายทุน และประชาชนทั่วไป ทำการบุกรุก	- ภาครัฐดำเนินการตามกฎหมายอย่างเฉียบขาด - ทำการวางวัดออกหลักฐานที่สาธารณะให้ชัดเจน
3.2 การบุกรุกที่สาธารณประโยชน์	- ที่สาธารณประโยชน์ต่างๆในพื้นที่ทุกตำบล เช่น คลองสาธารณะ แอ่งน้ำ ชายหาด และที่สาธารณะอื่นๆ ได้มีการถูกบุกรุก	- สร้างจิตสำนึกให้ประชาชนในพื้นที่ร่วมกันปกป้องการบุกรุกที่สาธารณะ - มอบหมายทางปกครองและหน่วยงานที่เกี่ยวข้อง ดำเนินการตามอำนาจหน้าที่

ประเด็นปัญหา/ความต้องการ	สาเหตุของปัญหา/ความต้องการ	แนวทางแก้ไข
3.3 แหล่งน้ำดื่ม	- แหล่งน้ำสาธารณะ, ล้ำคลองต่างๆที่อยู่ในพื้นที่ ตำบลต้นเขินทำให้เกิดน้ำไม่เพียงพอประกอบกับฝนตกหนักน้ำท่วมบ้านเรือนประชาชน และพื้นที่การเกษตร	- ขุดลอกแหล่งน้ำ คู คลอง สาธารณประโยชน์ - สร้างจิตสำนึกในการรักษาแหล่งน้ำ, คู, คลอง ไม่ให้มีการบุกรุก - สร้างฝายและปรับปรุงแหล่งเก็บน้ำ
4. ปัญหาด้านความมั่นคง		
4.1 การแพร่ระบาดของยาเสพติด	- การแพร่ระบาดของยาเสพติดเข้าไปในชุมชน, นักเรียน, นักศึกษา และอาจทำให้เกิดสถานการณ์ครอบครัวมีปัญหาขาดความอบอุ่น	- บังคับใช้กฎหมายอย่างเคร่งครัด - สร้างจิตสำนึกความเข้าใจในโทษของยาเสพติด
4.2 ภัยการณีก่อนการร้าย	- เนื่องจากจังหวัดภูเก็ตเป็นสถานที่ท่องเที่ยวสำคัญ โดยเฉพาะในเขตพื้นที่อำเภอถลาง และมีสถานที่สำคัญหลายแห่ง เช่น สนามบิน, ท่าเทียบเรือ ห้างสรรพสินค้า โรงแรม ชายหาด จึงทำให้มีนักท่องเที่ยวเข้ามาท่องเที่ยวเป็นจำนวนมาก และอาจมีบุคคลที่ไม่หวังดีเข้ามาดำเนินการณีก่อนการร้าย	- ให้เจ้าหน้าที่ของรัฐมีความเข้มงวดในการปฏิบัติหน้าที่และบังคับใช้กฎหมาย - มอบหมายให้ผู้นำท้องถิ่นสอดส่องดูแลความเรียบร้อย - สร้างความรู้ ความเข้าใจให้กับประชาชน
4.3 ปัญหาแรงงานต่างด้าว	- เนื่องจากแรงงานต่างด้าวเข้ามาอาศัยทำงานอยู่ในพื้นที่จำนวนมาก โดยไม่มีการจัดระเบียบให้ถูกต้อง จึงทำให้เกิดปัญหาทางสังคมและปัญหาอาชญากรรม	- จัดระเบียบแรงงานต่างด้าวให้อยู่เป็นหลักแหล่ง - ควบคุมสถานที่อยู่อาศัยของแรงงานต่างด้าว - บังคับใช้กฎหมายอย่างเคร่งครัด
4.4 ปัญหานายทุนต่างชาติเข้ามาประกอบกิจการในพื้นที่		

ประเด็นปัญหา/ความต้องการ	สาเหตุของปัญหา/ความต้องการ	แนวทางแก้ไข
ตำบลเชิงทะเล		
1. ปัญหาด้านเศรษฐกิจ		
1.1 ปัญหาด้านประกอบอาชีพ	<ul style="list-style-type: none">- การลงทุนและที่ประกอบธุรกิจของชาวต่างชาติที่มาลงทุนประกอบอาชีพของคนไทย- ที่ดินราคาแพง นายทุนกว้านซื้อที่ดินแถบชายทะเล และปิดกั้นทางลง การประกอบอาชีพประมงก่อให้เกิดความขัดแย้ง	<ul style="list-style-type: none">- ให้หน่วยงานภาครัฐบังคับใช้กฎหมายอย่างเคร่งครัด จัดระเบียบการประกอบกิจการของคนต่างชาติ- ให้ราษฎรรวมกลุ่มและทางราชการส่งเสริมในการแก้ไขปัญหา
1.2 ปัญหาด้านการจราจร		
1.3 ปัญหาความมั่นคงทางการเมือง	<ul style="list-style-type: none">- ความไม่มั่นคงทางการเมืองทำให้นักท่องเที่ยวขาดความมั่นใจ และความปลอดภัย ทำให้รายได้จากการท่องเที่ยวลดลง	<ul style="list-style-type: none">- ให้ความรู้ ความเข้าใจกับประชาชนในพื้นที่ร่วมรัก สามัคคี มีการสนับสนุนการดำเนินงานตามนโยบายรัฐบาล
2. ปัญหาด้านสังคม		
2.1 ปัญหาด้านครอบครัว	<ul style="list-style-type: none">- จากสังคมที่เปลี่ยนแปลงไปอย่างรวดเร็ว ทำให้สังคมภายในครอบครัวมีการเปลี่ยนแปลง ความอบอุ่น ความรัก ความผูกพันในครอบครัวลดลง อาจทำให้เกิดความแตกแยกเพิ่มขึ้น	<ul style="list-style-type: none">- สร้างจิตสำนึกในสถาบันครอบครัวให้มากขึ้น- รัฐควรส่งเสริมกิจกรรมสร้างสรรค์ในด้านครอบครัวต่างๆ ในแต่ละหมู่บ้าน ตำบล
2.2 ปัญหาความรัก ความสามัคคี	<ul style="list-style-type: none">- เนื่องจากความเจริญทางวัตถุได้แพร่ขยายเข้ามาครอบงำ ทำให้เกิดความเห็นแก่ตัว มีการเอาเปรียบ เอาเปรียบ เพื่อผลประโยชน์ของตนเอง และพวกพ้อง ทำให้เกิดความขัดแย้งในสังคม	<ul style="list-style-type: none">- ให้มีการเร่งรัดบังคับใช้กฎหมาย- สร้างความรู้ ความเข้าใจในหมู่บ้าน และมีการอบรมโดยผู้นำท้องถิ่นในพื้นที่

ประเด็นปัญหา/ความต้องการ	สาเหตุของปัญหา/ความต้องการ	แนวทางแก้ไข
2.3 ปัญหาการแพร่ระบาดของโรคติดต่อ	- บุคคลต่างด้าวเข้ามาอาศัยรับจ้างทำงานในพื้นที่จำนวนมาก และนำมาซึ่งโรคติดต่อที่ไม่เคยมีกลับมาแพร่ระบาดอีก	- จัดระเบียบบุคคลต่างด้าวให้มีที่อาศัยเป็นหลักแหล่ง - จัดระเบียบคนต่างด้าวและบังคับใช้กฎหมายอย่างเคร่งครัด
2.4 ปัญหาขยะมูลฝอยและการจัดการขยะมูลฝอย	- เนื่องจากสถานที่รองรับขยะในชุมชน หมู่บ้านมีไม่เพียงพอ ทำให้มีการรบกวน หรือไม่เป็นระเบียบ ส่งผลกระทบต่อชุมชน	- จัดระเบียบรับซื้อของเก่า - ให้องค์กรปกครองส่วนท้องถิ่นในพื้นที่เพิ่มถังขยะที่เก็บขยะ และจัดระเบียบให้เป็นไปอย่างรวดเร็วถูกต้อง
2.5 ปัญหาการปล่อยน้ำเสีย	- มีการปล่อยน้ำเสียของสถานประกอบการ / ประชาชนในหมู่บ้าน ชุมชนลงในลำคลอง สาธารณประโยชน์	- ออกระเบียบบังคับให้กับประชาชนในหมู่บ้าน - บังคับใช้กฎหมายกับสถานประกอบการอย่างเคร่งครัด - ก่อสร้างบ่อบำบัดน้ำเสียให้ครอบคลุมทุกตำบล เพื่อเป็นจุดศูนย์รวมในการบำบัด
3. ปัญหาทรัพยากรธรรมชาติและสิ่งแวดล้อม		
3.1 การบุกรุกทำลายทรัพยากรธรรมชาติและสิ่งแวดล้อม	- เนื่องจากที่ดินมีราคาสูง โดยเฉพาะแทบชายทะเล จึงเป็นที่ต้องการของผู้มีอำนาจ นายทุน และประชาชนทั่วไป ทำการบุกรุก	- ภาครัฐดำเนินการตามกฎหมายอย่างเฉียบขาด - ทำการวางวัดออกหลักฐานที่สาธารณะให้ชัดเจน
3.2 การบุกรุกที่สาธารณประโยชน์	- ที่สาธารณประโยชน์ต่างๆในพื้นที่ทุกตำบล เช่น คลองสาธารณะ, แอ่งน้ำ, ชายหาด และที่สาธารณะอื่นๆ ได้มีการถูกบุกรุก	- สร้างจิตสำนึกให้ประชาชนในพื้นที่ร่วมกันปกป้องการบุกรุกที่สาธารณะ - มอบหมายทางปกครองและหน่วยงานที่เกี่ยวข้อง ดำเนินการตามอำนาจหน้าที่
3.3 แหล่งน้ำต้นเขิน	- แหล่งน้ำสาธารณะ, ลำคลองต่างๆที่อยู่ในพื้นที่ ตำบลต้นเขินทำให้เกิดน้ำไม่เพียงพอประกอบกับฝนตกหนักน้ำท่วมบ้านเรือนประชาชน และพื้นที่การเกษตร	- ขุดลอกแหล่งน้ำ, คู, คลอง สาธารณประโยชน์ - สร้างจิตสำนึกในการรักษาแหล่งน้ำ, คู, คลอง ไม่ให้มีการบุกรุก - สร้างฝายและปรับปรุงแหล่งเก็บน้ำ

ประเด็นปัญหา/ความต้องการ	สาเหตุของปัญหา/ความต้องการ	แนวทางแก้ไข
4. ปัญหาด้านความมั่นคง		
4.1 การแพร่ระบาดของยาเสพติด	- การแพร่ระบาดของยาเสพติดเข้าไปใน ชุมชน ,นักเรียน ,นักศึกษา และอาจทำให้เกิดสถานการณ์ครอบครัวมีปัญหาขาดความอบอุ่น	- บังคับใช้กฎหมายอย่างเคร่งครัด - สร้างจิตสำนึกความเข้าใจในโทษของยาเสพติด
4.2 ภัยการก่อการร้าย	- เนื่องจากจังหวัดภูเก็ตเป็นสถานที่ท่องเที่ยวที่สำคัญ โดยเฉพาะในเขตพื้นที่อำเภอถลาง และมีสถานที่สำคัญหลายแห่ง เช่น สนามบิน,ท่าเทียบเรือ ,ห้างสรรพสินค้า โรงแรม ชายหาด จึงทำให้มีนักท่องเที่ยวเข้ามาท่องเที่ยวเป็นจำนวนมาก และอาจมีบุคคลที่ไม่หวังดีเข้ามาดำเนินการก่อการร้าย	- ให้เจ้าหน้าที่ของรัฐมีความเข้มงวดในการปฏิบัติหน้าที่และบังคับใช้กฎหมาย - มอบหมายให้ผู้นำท้องถิ่นสอดส่องดูแลความเรียบร้อย - สร้างความรู้ ความเข้าใจให้กับประชาชน
4.3 ปัญหาแรงงานต่างด้าว	- เนื่องจากแรงงานต่างด้าวเข้ามาอาศัยทำงานอยู่ในพื้นที่จำนวนมาก โดยไม่มีการจัดระเบียบให้ถูกต้อง จึงทำให้เกิดปัญหาทางสังคมและปัญหาอาชญากรรม	- จัดระเบียบแรงงานต่างด้าวให้อยู่เป็นหลักแหล่ง - ควบคุมสถานที่อยู่อาศัยของแรงงานต่างด้าว - บังคับใช้กฎหมายอย่างเคร่งครัด
4.4 ปัญหานายทุนต่างชาติเข้ามาประกอบกิจการในพื้นที่	- เนื่องจาก ปัจจุบัน มีบุคคลต่างชาติเข้ามาประกอบอาชีพในพื้นที่ ที่เป็นแหล่งท่องเที่ยว อาจทำให้เกิดปัญหาทางสังคมและปัญหาอาชญากรรมต่างๆได้	- ให้เจ้าหน้าที่บังคับใช้กฎหมายอย่างเคร่งครัด - จัดระเบียบการประกอบกิจการของบุคคลต่างด้าวให้ถูกต้อง ชัดเจน
ตำบลไม้ขาว		
1. ปัญหาด้านเศรษฐกิจ		
1.1 ปัญหาด้านประกอบอาชีพ	- การประกอบอาชีพค้าขายตามแนวชายหาดทะเลมีการบุกรุกที่	- ให้มีการจัดระเบียบการใช้พื้นที่ให้ชัดเจน

ประเด็นปัญหา/ความต้องการ	สาเหตุของปัญหา/ความต้องการ	แนวทางแก้ไข
	<p>สาธารณประโยชน์</p> <ul style="list-style-type: none">- สินค้าเกษตรกรรมผลิตมีราคาตกต่ำ- บุคคลต่างด้าวแย่งการประกอบอาชีพของคนไทย และได้ให้นักท่องเที่ยวมาซื้อสินค้าของคนไทย- การลงทุนและที่ประกอบธุรกิจของชาวต่างชาติที่มาลงทุนประกอบอาชีพของคนไทย- การประกอบอาชีพค้าขายตามแนวชายหาดทะเลมีการบุกรุกที่สาธารณประโยชน์- สินค้าเกษตรกรรมผลิตมีราคาตกต่ำ- บุคคลต่างด้าวแย่งการประกอบอาชีพของคนไทย และได้ให้นักท่องเที่ยวมาซื้อสินค้าของคนไทย	<ul style="list-style-type: none">- เห็นควรให้ภาครัฐสนับสนุนจัดตั้งศูนย์การจำหน่ายสินค้าเกษตร- ส่งเสริมการจัดทำตลาดนัดชุมชนทุกหมู่บ้าน- ราษฎรรวมกลุ่มไม่ไห้บุคคลต่างด้าวมาประกอบอาชีพในพื้นที่- หน่วยงานภาครัฐบังคับใช้กฎหมายอย่างเฉียบขาด- ใ้หน่วยงานภาครัฐบังคับใช้กฎหมายอย่างเคร่งครัด จัดระเบียบการประกอบกิจการของคนต่างชาติ- ให้มีการจัดระเบียบการใช้พื้นที่ให้ชัดเจน- เห็นควรให้ภาครัฐสนับสนุนจัดตั้งศูนย์การจำหน่ายสินค้าเกษตร- ส่งเสริมการจัดทำตลาดนัดชุมชนทุกหมู่บ้าน- ราษฎรรวมกลุ่มไม่ไห้บุคคลต่างด้าวมาประกอบอาชีพในพื้นที่- หน่วยงานภาครัฐบังคับใช้กฎหมายอย่างเฉียบขาด
1.2 ปัญหาด้านการจราจร		
1.3 ปัญหาความมั่นคงทางการเมือง	<ul style="list-style-type: none">- ความไม่มั่นคงทางด้านการเมืองทำให้นักท่องเที่ยวขาดความมั่นใจ และความปลอดภัย ทำให้รายได้จากการท่องเที่ยวลดลง	<ul style="list-style-type: none">- ใ้ความรู้ ความเข้าใจกับประชาชนในพื้นที่ร่วมรัก สามัคคี มีการสนับสนุนการดำเนินงานตามนโยบายรัฐบาล
2. ปัญหาด้านสังคม		
2.1 ปัญหาด้านครอบครัว	<ul style="list-style-type: none">- สังคมมีการเปลี่ยนแปลงไปอย่างรวดเร็ว ทำให้สังคมภายในครอบครัวมีการเปลี่ยนแปลง	<ul style="list-style-type: none">- สร้างจิตสำนึกในสถาบันครอบครัวให้มากขึ้น- รัฐควรส่งเสริมกิจกรรมสร้างสรรค์ใน

ประเด็นปัญหา/ความต้องการ	สาเหตุของปัญหา/ความต้องการ	แนวทางแก้ไข
	ความอบอุ่น ความรัก ความผูกพันในครอบครัวลดลง อาจทำให้มีการเกิดความแตกแยกเพิ่มขึ้น	ด้านครอบครัวต่างๆในแต่ละหมู่บ้าน ตำบล
2.2 ปัญหาความรัก ความสามัคคี	- ความเจริญทางวัตถุได้ แพร่ขยายเข้ามาครอบงำ ทำให้เกิดความเห็นแก่ตัว มีการเอารัดเอาเปรียบ เพื่อผลประโยชน์ของตนเอง และพวกพ้อง ทำให้เกิดความขัดแย้งในสังคม	- ให้มีการเร่งรัดบังคับใช้กฎหมาย - สร้างความรู้ ความเข้าใจในหมู่บ้าน และมีการอบรมโดยผู้นำท้องถิ่นในพื้นที่
2.3 ปัญหาการแพร่ระบาดของโรคติดต่อ	- บุคคลต่างต่างเข้ามาอาศัยรับจ้างทำงานในพื้นที่จำนวนมาก และนำมาซึ่งโรคติดต่อที่ไม่เคยมีกลับมาแพร่ระบาดอีก	- ให้ความรู้ ความเข้าใจกับประชาชนในพื้นที่ร่วมรัก สามัคคี มีการสนับสนุนการดำเนินงานตามนโยบายรัฐบาล
2.4 ปัญหาขยะมูลฝอยและการจัดการขยะมูลฝอย	- เนื่องจากสถานที่รองรับขยะในชุมชน หมู่บ้านมีไม่เพียงพอ ทำให้มีการรอนทิ้ง หรือไม่เป็นระเบียบ ส่งผลกระทบต่อชุมชน	- จัดระเบียบรับซื้อของเก่า - ให้องค์กรปกครองส่วนท้องถิ่นในพื้นที่เพิ่ม และจัดระเบียบให้เป็นไปอย่างรวดเร็วถูกต้อง
2.5 ปัญหาการปล่อยน้ำเสีย	- มีการปล่อยน้ำเสียของสถานประกอบการ / ประชาชนในหมู่บ้าน ชุมชนลงในลำคลอง สาธารณประโยชน์	- ออกระเบียบบังคับให้กับประชาชนในหมู่บ้าน - บังคับใช้กฎหมายกับสถานประกอบการอย่างเคร่งครัด - ก่อสร้างบ่อบำบัดน้ำเสียให้ครอบคลุมทุกตำบล เพื่อเป็นจุดศูนย์รวมในการบำบัด
3. ปัญหาทรัพยากรธรรมชาติและสิ่งแวดล้อม		
3.1 การบุกรุกทำลายทรัพยากรธรรมชาติและสิ่งแวดล้อม	- เนื่องจากที่ดินมีราคาสูง โดยเฉพาะแทบชายทะเล จึงเป็นที่ต้องการของผู้มีอำนาจ นายทุน และประชาชนทั่วไป ทำการบุกรุก	- ภาครัฐดำเนินการตามกฎหมายอย่างเฉียบขาด - ทำการวางวัดออกหลักฐานที่สาธารณะให้ชัดเจน

ประเด็นปัญหา/ความต้องการ	สาเหตุของปัญหา/ความต้องการ	แนวทางแก้ไข
3.2 การบุกรุกที่ สาธารณประโยชน์	- ที่สาธารณประโยชน์ต่างๆใน พื้นที่ทุกตำบล เช่น คลอง สาธารณะ แอ่งน้ำ ชายหาด และ ที่สาธารณประโยชน์อื่น ๆ ได้มีการถูก บุกรุก	- สร้างจิตสำนึกให้ประชาชนในพื้นที่ ร่วมกันปกป้องการบุกรุกที่สาธารณะ - มอบหมายทางปกครองและหน่วยงาน ที่เกี่ยวข้อง ดำเนินการตามอำนาจหน้าที่
3.3 แหล่งน้ำดื่ม	- แหล่งน้ำสาธารณะ, ลำคลอง ต่างๆที่อยู่ในพื้นที่ ตำบลต้นเขิน ทำให้เกิดน้ำไม่เพียงพอประกอบ กับฝนตกหนักน้ำท่วมบ้านเรือน ประชาชน และพื้นที่การเกษตร	- ขุดลอกแหล่งน้ำ คู คลอง สาธารณประโยชน์ - สร้างจิตสำนึกในการรักษาแหล่งน้ำ คู คลอง ไม่ให้มีการบุกรุก - สร้างฝายและปรับปรุงแหล่งเก็บน้ำ
4. ปัญหาด้านความมั่นคง		
4.1 การแพร่ระบาดของยาเสพติด	- การแพร่ระบาดของยาเสพติดเข้าไปใน ชุมชน นักเรียน นักศึกษา และอาจทำ ให้เกิดสถานการณ์ครอบครัวมีปัญหา ขาดความอบอุ่น	- บังคับใช้กฎหมายอย่างเคร่งครัด - สร้างจิตสำนึกความเข้าใจในโทษของ ยาเสพติด
4.2 ภัยการก่อการร้าย	- เนื่องจากจังหวัดภูเก็ตเป็น สถานที่ท่องเที่ยวสำคัญ โดยเฉพาะในเขตพื้นที่อำเภอ ถลาง และมีสถานที่สำคัญหลาย แห่ง เช่น สนามบิน ท่าเทียบเรือ ห้างสรรพสินค้า โรงแรม ชายหาด จึงทำให้มีนักท่องเที่ยวเข้ามา ท่องเที่ยวเป็นจำนวนมาก และ อาจมีบุคคลที่ไม่หวังดีเข้ามา ดำเนินการก่อการร้าย	- ให้เจ้าหน้าที่ของรัฐมีความเข้มงวดใน การปฏิบัติหน้าที่และบังคับใช้กฎหมาย - มอบหมายให้ผู้นำท้องถิ่นสอดส่องดูแล ความเรียบร้อย - สร้างความรู้ ความเข้าใจให้กับ ประชาชน
4.3 ปัญหาแรงงานต่างด้าว	- เนื่องจากแรงงานต่างด้าวเข้ามา อาศัยทำงานอยู่ในพื้นที่จำนวนมาก โดยไม่มีการจัดระเบียบให้	- จัดระเบียบแรงงานต่างด้าวให้อยู่เป็น หลักแหล่ง - ควบคุมสถานที่อยู่อาศัยของแรงงาน

ประเด็นปัญหา/ความต้องการ	สาเหตุของปัญหา/ความต้องการ	แนวทางแก้ไข
	ถูกต้อง จึงทำให้เกิดปัญหาทางสังคมและปัญหาอาชญากรรม	ต่างด้าว - บังคับใช้กฎหมายอย่างเคร่งครัด
4.4 ปัญหานายทุนต่างชาติเข้ามาประกอบกิจการในพื้นที่	- เนื่องจากปัจจุบันมีบุคคลต่างชาติเข้ามาประกอบอาชีพในพื้นที่ ที่เป็นแหล่งท่องเที่ยว อาจทำให้เกิดปัญหาทางสังคมและปัญหาอาชญากรรมต่างๆได้	- ให้เจ้าหน้าที่บังคับใช้กฎหมายอย่างเคร่งครัด - จัดระเบียบการประกอบกิจการของบุคคลต่างด้าวให้ถูกต้อง ชัดเจน
ตำบลสาคร		
1. ปัญหาด้านเศรษฐกิจ		
1.1 ปัญหาด้านประกอบอาชีพ	- การลงทุนและที่ประกอบธุรกิจของชาวต่างชาติที่มามลงทุนประกอบอาชีพของคนไทย - ที่ดินราคาแพง นายทุนกว้านซื้อที่ดินแถบชายทะเล และปิดกั้นทางลง การประกอบอาชีพประมง ก่อให้เกิดความขัดแย้ง - การประกอบอาชีพค้าขายตามแนวชายหาด ทะเลมี การบุกรุกที่สาธารณประโยชน์ - สินค้าเกษตรกรรมผลิตมีราคาตกต่ำ - บุคคลต่างด้าวแย่งการประกอบอาชีพของคนไทย และได้ให้นักท่องเที่ยวมาซื้อสินค้าของคนไทย	- ให้หน่วยงานภาครัฐบังคับใช้กฎหมายอย่างเคร่งครัด จัดระเบียบการประกอบกิจการของคนต่างชาติ - ให้ราษฎรรวมกลุ่มและทางราชการส่งเสริมในการแก้ไขปัญหา - ให้มีการจัดระเบียบการใช้พื้นที่ให้ชัดเจน - เห็นควรให้ภาครัฐสนับสนุนจัดตั้งศูนย์การจำหน่ายสินค้าเกษตร - ส่งเสริมการจัดทำตลาดนัดชุมชนทุกหมู่บ้าน - ราษฎรรวมกลุ่มไม่ให้นักคนต่างด้าวมาประกอบอาชีพในพื้นที่ - หน่วยงานภาครัฐบังคับใช้กฎหมายอย่างเฉียบขาด
1.2 ปัญหาด้านการจราจร		
1.3 ปัญหาความมั่นคงทางการเมือง	- ความไม่มั่นคงทางการเมืองทำให้นักท่องเที่ยวขาดความมั่นใจ และความปลอดภัย ทำให้รายได้จากการท่องเที่ยวลดลง	- ให้ความรู้ ความเข้าใจกับประชาชนในพื้นที่ร่วมรัก สามัคคี มีการสนับสนุนการดำเนินงานตามนโยบายรัฐบาล

ประเด็นปัญหา/ความต้องการ	สาเหตุของปัญหา/ความต้องการ	แนวทางแก้ไข
2. ปัญหาด้านสังคม		
2.1 ปัญหาด้านครอบครัว	- สภาพสังคมมีการเปลี่ยนแปลงไปอย่างรวดเร็ว ทำให้สังคมภายในครอบครัวมีการเปลี่ยนแปลง ความอบอุ่น ความรัก ความผูกพันในครอบครัวลดลง อาจทำให้มีการเกิดความแตกแยกเพิ่มขึ้น	- สร้างจิตสำนึกในสถาบันครอบครัวให้มากขึ้น - รัฐควรส่งเสริมกิจกรรมสร้างสรรค์ในด้านครอบครัวต่างๆในแต่ละหมู่บ้าน ตำบล
2.2 ปัญหาความรัก ความสามัคคี	- ความเจริญทางวัตถุ แพร่ขยายเข้ามาครอบงำ ทำให้เกิดความเห็นแก่ตัว มีการเอาใจเอาเปรียบ เพื่อผลประโยชน์ของตนเอง และพวกพ้อง ทำให้เกิดความขัดแย้งในสังคม	- ให้มีการรณรงค์บังคับใช้กฎหมาย - สร้างความรู้ ความเข้าใจในหมู่บ้าน และมีการอบรมโดยผู้นำท้องถิ่นในพื้นที่
2.3 ปัญหาการแพร่ระบาดของโรคติดต่อ	- บุคคลต่างต่างเข้ามาอาศัยรับจ้างทำงานในพื้นที่จำนวนมาก และนำมาซึ่งโรคติดต่อที่ไม่เคยมีกลับมาแพร่ระบาดอีก	- ให้ความรู้ ความเข้าใจกับประชาชนในพื้นที่ร่วมรัก สามัคคี มีการสนับสนุนการดำเนินงานตามนโยบายรัฐบาล
2.4 ปัญหาขยะมูลฝอยและการจัดการขยะมูลฝอย	- เนื่องจากสถานที่รองรับขยะในชุมชน หมู่บ้านมีไม่เพียงพอ ทำให้มีการรื้อทิ้ง หรือไม่เป็นระเบียบ ส่งผลกระทบต่อชุมชน	- จัดระเบียบรับซื้อของเก่า - ให้องค์กรปกครองส่วนท้องถิ่นในพื้นที่เพิ่ม และจัดระเบียบให้เป็นไปอย่างรวดเร็วถูกต้อง
2.5 ปัญหาการปล่อยน้ำเสีย	- มีการปล่อยน้ำเสียของสถานประกอบการ / ประชาชนในหมู่บ้าน ชุมชนลงในลำคลอง สาธารณประโยชน์	- ออกระเบียบบังคับให้กับประชาชนในหมู่บ้าน - บังคับใช้กฎหมายกับสถานประกอบการอย่างเคร่งครัด - ก่อสร้างบ่อบำบัดน้ำเสียให้ครอบคลุมทุกตำบล เพื่อเป็นจุดศูนย์รวมในการบำบัด

ประเด็นปัญหา/ความต้องการ	สาเหตุของปัญหา/ความต้องการ	แนวทางแก้ไข
3. ปัญหาทรัพยากรธรรมชาติและสิ่งแวดล้อม		
3.1 การบุกรุกทำลายทรัพยากรธรรมชาติและสิ่งแวดล้อม	- เนื่องจากที่ดินมีราคาสูง โดยเฉพาะแทบชายทะเล จึงเป็นที่ต้องการของผู้มีอำนาจ นายทุน และประชาชนทั่วไป ทำการบุกรุก	- ภาครัฐดำเนินการตามกฎหมายอย่างเฉียบขาด - ทำการวางวัดออกหลักฐานที่สาธารณะให้ชัดเจน
3.2 การบุกรุกที่สาธารณประโยชน์	- ที่สาธารณประโยชน์ต่างๆในพื้นที่ทุกตำบล เช่น คลองสาธารณะ แอ่งน้ำ ชายหาด และที่สาธารณะอื่นๆ ได้มีการถูกบุกรุก	- สร้างจิตสำนึกให้ประชาชนในพื้นที่ร่วมกันปกป้องการบุกรุกที่สาธารณะ - มอบหมายทางปกครองและหน่วยงานที่เกี่ยวข้อง ดำเนินการตามอำนาจหน้าที่
3.3 แหล่งน้ำดื่ม	- แหล่งน้ำสาธารณะ ลำคลองต่างๆที่อยู่ในพื้นที่ ตำบลต้นเขินทำให้เกิดน้ำไม่เพียงพอประกอบกับฝนตกหนักน้ำท่วมบ้านเรือนประชาชน และพื้นที่การเกษตร	- ขุดลอกแหล่งน้ำ คู คลอง สาธารณประโยชน์ - สร้างจิตสำนึกในการรักษาแหล่งน้ำ คู คลอง ไม่ให้มีการบุกรุก - สร้างฝายและปรับปรุงแหล่งเก็บน้ำ
4. ปัญหาด้านความมั่นคง		
4.1 การแพร่ระบาดของยาเสพติด	- การแพร่ระบาดของยาเสพติดเข้าไปในชุมชน นักเรียน นักศึกษา และอาจทำให้เกิดสถานการณ์ครอบครัวมีปัญหาขาดความอบอุ่น	- บังคับใช้กฎหมายอย่างเคร่งครัด - สร้างจิตสำนึกความเข้าใจในโทษของยาเสพติด
4.2 ภัยการก่อการร้าย	- เนื่องจากจังหวัดภูเก็ตเป็นสถานที่ท่องเที่ยวสำคัญ โดยเฉพาะในเขตพื้นที่อำเภอถลาง และมีสถานที่สำคัญหลายแห่ง เช่น สนามบิน ท่าเทียบเรือ ห้างสรรพสินค้า โรงแรม ชายหาด จึงทำให้มีนักท่องเที่ยวเข้ามา	- ให้เจ้าหน้าที่ของรัฐมีความเข้มงวดในการปฏิบัติหน้าที่และบังคับใช้กฎหมาย - มอบหมายให้ผู้นำท้องถิ่นสอดส่องดูแลความเรียบร้อย - สร้างความรู้ ความเข้าใจให้กับประชาชน

ประเด็นปัญหา/ความต้องการ	สาเหตุของปัญหา/ความต้องการ	แนวทางแก้ไข
	ท่องเที่ยวเป็นจำนวนมาก และอาจมีบุคคลที่ไม่หวังดีเข้ามาดำเนินการก่อการร้าย	
4.3 ปัญหาแรงงานต่างด้าว	- เนื่องจากแรงงานต่างด้าวเข้ามาอาศัยทำงานอยู่ในพื้นที่จำนวนมาก โดยไม่มีการจัดระเบียบให้ถูกต้อง จึงทำให้เกิดปัญหาทางสังคมและปัญหาอาชญากรรม	- จัดระเบียบแรงงานต่างด้าวให้อยู่เป็นหลักแหล่ง - ควบคุมสถานที่อยู่อาศัยของแรงงานต่างด้าว - บังคับใช้กฎหมายอย่างเคร่งครัด
4.4 ปัญหานายทุนต่างชาติเข้ามาประกอบกิจการในพื้นที่	- เนื่องจากปัจจุบันมีบุคคลต่างชาติเข้ามาประกอบอาชีพในพื้นที่ ที่เป็นแหล่งท่องเที่ยว อาจทำให้เกิดปัญหาทางสังคมและปัญหาอาชญากรรมต่างๆได้	- ให้เจ้าหน้าที่บังคับใช้กฎหมายอย่างเคร่งครัด - จัดระเบียบการประกอบกิจการของบุคคลต่างด้าวให้ถูกต้อง ชัดเจน
ตำบลป่าคลอก		
1. ปัญหาด้านเศรษฐกิจ		
1.1 ปัญหาด้านประกอบอาชีพ	- การลงทุนและที่ประกอบธุรกิจของชาวต่างชาติที่มาลงทุนประกอบอาชีพของคนไทย - ที่ดินราคาแพง นายทุนกว้านซื้อที่ดินแถบชายทะเล และปิดกั้นทางลง การประกอบอาชีพประมงก่อให้เกิดความขัดแย้ง - สินค้าเกษตรกรรมผลิตมีราคาตกต่ำ	- ให้หน่วยงานภาครัฐบังคับใช้กฎหมายอย่างเคร่งครัด จัดระเบียบการประกอบกิจการของคนต่างชาติ - ให้ราษฎรรวมกลุ่มและทางราชการส่งเสริมในการแก้ไขปัญหา - เห็นควรให้ภาครัฐสนับสนุนจัดตั้งศูนย์การจำหน่ายสินค้าเกษตร - ส่งเสริมการจัดทำตลาดนัดชุมชนทุกหมู่บ้าน
1.2 ปัญหาด้านการจราจร		
1.3 ปัญหาความมั่นคงทางการเมือง	- ความไม่มั่นคงทางการเมืองทำให้นักท่องเที่ยวขาดความมั่นใจ และความปลอดภัย ทำให้รายได้จากการท่องเที่ยวลดลง	- ให้ความรู้ ความเข้าใจกับประชาชนในพื้นที่ร่วมรัก สามัคคี มีการสนับสนุนการดำเนินงานตามนโยบายรัฐบาล

ประเด็นปัญหา/ความต้องการ	สาเหตุของปัญหา/ความต้องการ	แนวทางแก้ไข
2. ปัญหาด้านสังคม		
2.1 ปัญหาด้านครอบครัว		
2.2 ปัญหาความรัก ความสามัคคี	- เนื่องจากความเจริญทางวัตถุได้แพร่ขยายเข้ามาครอบงำ ทำให้เกิดความเห็นแก่ตัว มีการเอารัดเอาเปรียบ เพื่อผลประโยชน์ของตนเอง และพวกพ้อง ทำให้เกิดความขัดแย้งในสังคม	- ให้มีการเร่งรัดบังคับใช้กฎหมาย - สร้างความรู้ ความเข้าใจในหมู่บ้าน และมีการอบรมโดยผู้นำท้องถิ่นในพื้นที่
2.3 ปัญหาการแพร่ระบาดของโรคติดต่อ	- บุคคลต่างต่างเข้ามาอาศัยรับจ้างทำงานในพื้นที่จำนวนมาก และนำมาซึ่งโรคติดต่อที่ไม่เคยมีกลับมาแพร่ระบาดอีก	- ให้ความรู้ ความเข้าใจกับประชาชนในพื้นที่ร่วมรัก สามัคคี มีการสนับสนุนการดำเนินงานตามนโยบายรัฐบาล
2.4 ปัญหาขยะมูลฝอยและการจัดการขยะมูลฝอย	- เนื่องจากสถานที่รองรับขยะในชุมชน หมู่บ้านมีไม่เพียงพอ ทำให้มีการวางทิ้ง หรือไม่เป็นระเบียบ ส่งผลกระทบต่อชุมชน	- จัดระเบียบรับซื้อของเก่า - ให้องค์กรปกครองส่วนท้องถิ่นในพื้นที่เพิ่ม และจัดระเบียบให้เป็นไปอย่างรวดเร็วถูกต้อง
2.5 ปัญหาการปล่อยน้ำเสีย	- มีการปล่อยน้ำเสียของสถานประกอบการ / ประชาชนในหมู่บ้าน ชุมชนลงในลำคลอง สาธารณประโยชน์	- ออกระเบียบบังคับให้กับประชาชนในหมู่บ้าน - บังคับใช้กฎหมายกับสถานประกอบการอย่างเคร่งครัด - ก่อสร้างบ่อบำบัดน้ำเสียให้ครอบคลุมทุกตำบล เพื่อเป็นจุดศูนย์รวมในการบำบัด
3. ปัญหาทรัพยากรธรรมชาติและสิ่งแวดล้อม		
3.1 การบุกรุกทำลายทรัพยากรธรรมชาติและสิ่งแวดล้อม	- เนื่องจากที่ดินมีราคาสูง โดยเฉพาะแทบชายทะเล จึงเป็นที่ต้องการของผู้มีอำนาจ นายทุน และประชาชนทั่วไป ทำการบุกรุก	- ภาครัฐดำเนินการตามกฎหมายอย่างเฉียบขาด - ทำการวางวัดออกหลักฐานที่สาธารณะให้ชัดเจน
3.2 การบุกรุกที่สาธารณประโยชน์	- ที่สาธารณประโยชน์ต่างๆในพื้นที่ ทุกตำบล เช่น คลอง	- สร้างจิตสำนึกให้ประชาชนในพื้นที่ร่วมกันปกป้องการบุกรุกที่สาธารณะ

ประเด็นปัญหา/ความต้องการ	สาเหตุของปัญหา/ความต้องการ	แนวทางแก้ไข
	สาธารณสุข, แอ่งน้ำ, ชายหาด และที่สาธารณะอื่นๆ ได้มีการถูกบุกรุก	- มอบหมายทางปกครองและหน่วยงานที่เกี่ยวข้อง ดำเนินการตามอำนาจหน้าที่
3.3 แหล่งน้ำดื่ม	- แหล่งน้ำสาธารณะ ลำคลองต่างๆที่อยู่ในพื้นที่ ตำบลต้นเขินทำให้เกิดน้ำไม่เพียงพอประกอบกับฝนตกหนักน้ำท่วมบ้านเรือนประชาชน และพื้นที่การเกษตร	- ขุดลอกแหล่งน้ำ คู คลอง สาธารณประโยชน์ - สร้างจิตสำนึกในการรักษาแหล่งน้ำ คู, คลอง ไม่ให้มีการบุกรุก - สร้างฝายและปรับปรุงแหล่งเก็บน้ำ
4. ปัญหาด้านความมั่นคง		
4.1 การแพร่ระบาดของยาเสพติด	- การแพร่ระบาดของยาเสพติดเข้าไปใน ชุมชน นักเรียน นักศึกษา และอาจทำให้เกิดสถานการณ์ครอบครัวมีปัญหาขาดความอบอุ่น	- บังคับใช้กฎหมายอย่างเคร่งครัด - สร้างจิตสำนึกความเข้าใจในโทษของยาเสพติด
4.2 ภัยการก่อการร้าย	- เนื่องจากจังหวัดภูเก็ตเป็นสถานที่ท่องเที่ยวสำคัญ โดยเฉพาะในเขตพื้นที่อำเภอถลาง และมีสถานที่สำคัญหลายแห่ง เช่น สนามบิน ท่าเทียบเรือ ห้างสรรพสินค้า โรงแรม ชายหาด จึงทำให้มีนักท่องเที่ยวเข้ามาท่องเที่ยวเป็นจำนวนมาก และอาจมีบุคคลที่ไม่หวังดีเข้ามาดำเนินการก่อการร้าย	- ให้เจ้าหน้าที่ของรัฐมีความเข้มงวดในการปฏิบัติหน้าที่และบังคับใช้กฎหมาย - มอบหมายให้ผู้นำท้องถิ่นสอดส่องดูแลความเรียบร้อย - สร้างความรู้ ความเข้าใจให้กับประชาชน
4.3 ปัญหาแรงงานต่างด้าว		
4.4 ปัญหานายทุนต่างชาติเข้ามาประกอบกิจการในพื้นที่	- เนื่องจากปัจจุบันมีบุคคลต่างชาติเข้ามาประกอบอาชีพในพื้นที่ ที่เป็นแหล่งท่องเที่ยว อาจทำให้เกิดปัญหาทางสังคมและปัญหาอาชญากรรมต่างๆได้	- ให้เจ้าหน้าที่บังคับใช้กฎหมายอย่างเคร่งครัด - จัดระเบียบการประกอบกิจการของบุคคลต่างด้าวให้ถูกต้อง ชัดเจน

1.3.3 อำเภอกะทู้ แบ่งการปกครองออกเป็น 3 ตำบล ได้แก่ ตำบลกะทู้ ตำบลป่าตอง และตำบลกมลา 6 หมู่บ้าน 26 ชุมชน มีประชากรทั้งสิ้น 59,067 คน (ณ เดือนพฤษภาคม พ.ศ. 2563) อำเภอกะทู้ถือว่าเป็นแหล่งท่องเที่ยวที่สำคัญมีสถานที่ท่องเที่ยวเป็นจำนวนมาก โดยอำเภอกะทู้กำหนดเป้าหมายการพัฒนาอำเภอ คือ “กะทู้อำเภอแห่งการท่องเที่ยว ปลอดภัยน่าอยู่ มีมาตรฐานสากล หลากหลายเอกลักษณ์ทางวัฒนธรรมนำสู่คุณภาพชีวิตที่ดี และมีการพัฒนาด้วยนวัตกรรม” สิ่งสำคัญที่จะต้องดำเนินการให้อำเภอกะทู้เป็นแหล่งท่องเที่ยวที่มีชายหาดระดับนานาชาติ และเป็นชายหาดที่สวยงามขึ้นชื่อระดับโลก เช่น หาดป่าตอง หาดกมลา โดยต้องมีการบริการให้นักท่องเที่ยวมีความสะดวกในทุกๆ ด้าน ได้แก่

- ด้านความปลอดภัย นักท่องเที่ยวทุกคนที่เดินทางมาจะได้รับความปลอดภัยสูงสุดในด้านการเดินทาง การใช้ชีวิตประจำวันในการท่องเที่ยวและทรัพย์สินที่มีอยู่

- ด้านการพักผ่อน จะต้องมีการพัฒนาและอำนวยความสะดวกแก่นักท่องเที่ยวให้เกิดความประทับใจ

- ด้านอาหารการกิน ต้องมีความปลอดภัย ถูกสุขอนามัย

- ด้านการบริการ การต้อนรับต้องสร้างความประทับใจให้ได้ อย่านำให้มีการเอาเปรียบ

รวมถึงเจ้าหน้าที่ของรัฐก็ต้องบริการนักท่องเที่ยวอย่างเต็มประสิทธิภาพ

ตารางสรุปประเด็นปัญหาและความต้องการเชิงพื้นที่อำเภอกะทู้

ตำบล	ประเด็นปัญหา/ความต้องการ	สาเหตุของปัญหา/ความต้องการ	แนวทางแก้ไข
กะทู้	1. ปัญหาการขาดแคลนอุปโภคและบริโภค	- ประชาชนไม่มีน้ำอุปโภคบริโภคเพียงพอในช่วยฤดูแล้งเนื่องจากน้ำประปาไม่เพียงพอ - ประชาชนไม่มีที่เก็บน้ำไว้ใช้ในฤดูแล้งหรือฝนทิ้งช่วง	- ต้องขยายระบบประปาเพื่อให้ประชาชนในพื้นที่มีน้ำใช้อุปโภคบริโภคเพียงพอ - การสร้างถังเก็บน้ำให้แก่ชุมชนที่ขาดแคลนน้ำ
	2. ปัญหาเรื่องสาธารณูปโภคและโครงสร้างพื้นฐาน	- ประชาชนต้องการความปลอดภัยและต้องการให้มีทางเท้าในการเดินทางสัญจร	- ปรับปรุงทางเท้าในพื้นที่ตำบลกะทู้ทุกเส้นทาง
	3. ปัญหาด้านขยะ มลภาวะและสิ่งแวดล้อม	- ต้องการให้ขจัดสิ่งกีดขวางการไหลเวียนของน้ำ - ต้องการให้มีการจัดเก็บขยะอย่างทั่วถึงและมีประสิทธิภาพ	- ขุดลอกคลอง - จัดหารถขยะมาบริการประชาชนอย่างพอเพียง - รณรงค์ประชาชนให้ช่วยกันลดขยะ
	4. ปัญหาเรื่องสังคม	- ปัญหาหายาเสพติด ต้องการให้รัฐแก้ไขอย่างจริงจัง - ปัญหาหนี้อกระบบ	- จัดอบรมเยาวชนเพื่อสร้างจิตสำนึกในการป้องกันและแก้ไขปัญหายาเสพติด

ตำบล	ประเด็นปัญหา/ความต้องการ	สาเหตุของปัญหา/ความต้องการ	แนวทางแก้ไข
		- ปัญหาความแตกแยกทางความคิดของคนในชุมชน	- จัดตั้งศูนย์ป้องกันปัญหายาเสพติดในชุมชน - จัดตั้งศูนย์ป้องกันปัญหายาเสพติดนอกโรงเรียน - จัดอบรมความรู้แก่ผู้ทวงหนี้ นอกกระบบ - จัดให้มีงานประเพณี เพื่อสานความสัมพันธ์ให้เกิดในชุมชน
	5. ปัญหาด้านความปลอดภัยในชีวิตและทรัพย์สิน	- การเพิ่มขึ้นของประชาชนและความเจริญเติบโตอย่างรวดเร็วทำให้เกิดปัญหาความไม่ปลอดภัยในชีวิตและทรัพย์สิน	- จัดอบรมให้ความรู้แก่สมาชิกอาสาสมัครพิทักษ์ชุมชน - จัดอบรมสร้างความเข้าใจแก่ผู้นำชุมชน ให้มีจิตสาธารณะในการปกป้องและดูแลชุมชน
	6. ปัญหาแรงงานต่างด้าว	- แรงงานต่างด้าวขาดความรู้ความเข้าใจในกระบวนการกฎหมายและระเบียบการประพฤติปฏิบัติตามกฎหมายไทย	- จัดอบรมให้ความรู้แก่แรงงานต่างด้าว
ป่าตอง	1. ปัญหาเศรษฐกิจโลกส่งผลกระทบต่อตลาดสินค้าเดินทางของนักท่องเที่ยว	- เศรษฐกิจโลกตกต่ำทำให้เกิดผลกระทบต่อนักท่องเที่ยวลดลง	- จัดงานเทศกาลท่องเที่ยว ฅน. หาดป่าตอง - จัดอบรมผู้ประกอบการธุรกิจโรงแรม เรื่องการต้อนรับดูแลนักท่องเที่ยว
	2. ปัญหาด้านขยะ มลภาวะและสิ่งแวดล้อม	- ขาดการดูแลบำรุงรักษาระบบบำบัดน้ำเสีย	- จัดจ้างเอกชนที่มีประสิทธิภาพมาดูแลเรื่องระบบบำบัดน้ำเสีย - ตรวจสอบกระบวนการและประสิทธิภาพการบำบัดน้ำเสีย - ดำเนินการจ้างเหมาเอกชนเข้ามาเก็บขยะมูลฝอย - รณรงค์สร้างความรู้ให้ประชาชนในพื้นที่ที่มีความเข้าใจด้านการรักษาความสะอาดการ

ตำบล	ประเด็นปัญหา/ความต้องการ	สาเหตุของปัญหา/ความต้องการ	แนวทางแก้ไข
			ร่วมอนุรักษ์สิ่งแวดล้อม - จัดกิจกรรมฝึกอบรมให้ความรู้ด้านผลกระทบจากภาวะโลกร้อนและมาตรการลดใช้พลังงานให้แก่ผู้ประกอบการโรงแรม - จัดกิจกรรมรณรงค์ปิดไฟ 1 ชั่วโมง เพื่อลดภาวะโลกร้อน
	3. ปัญหาการจราจร	- ปัญหาการจราจรติดขัด - ปัญหาการขับรถที่ฝ่าฝืนกฎหมาย	- นำการศึกษาออกแบบเกี่ยวกับเส้นทางการจราจรของเขตป่าตอง - จัดอบรมให้ความรู้และสร้างจิตสำนึกด้านการจราจรให้เยาวชน - จัดจุดจอดรถและจุดห้ามจอดและดำเนินการใช้กฎหมายอย่างจริงจัง
	4. ปัญหาน้ำท่วม	- ฝนตกหนัก ระบายน้ำไม่ทันทำให้เกิดปัญหาน้ำท่วม	- ศึกษาออกแบบพัฒนาระบบการป้องกันน้ำท่วม การระบายน้ำให้มีคุณภาพ - ตรวจสอบคูระบายน้ำให้ปลอดจากสิ่งกีดขวางเพื่อให้น้ำไหลสะดวกอย่างสม่ำเสมอ
	5. ปัญหาด้านการรักษาความปลอดภัยต่อชีวิตและทรัพย์สินของประชาชน	- ประชาชนต้องการให้ภาครัฐดูแลความปลอดภัยด้านชีวิตและทรัพย์สิน	- ติดตั้งระบบ CCTV ให้ครบทุกจุดเสี่ยง - อบรมให้ความรู้แก่สมาชิกอาสาป้องกันและบรรเทาสาธารณภัย - จัดกิจกรรมป้องกันและลดอุบัติเหตุทางถนน
กมลา	1. ปัญหาการขาดแคลนน้ำเพื่อใช้อุปโภคบริโภค และการเกษตร	- เกิดจากภาวะฝนทิ้งช่วงและฤดูแล้ง - เกิดจากการไม่มีที่เก็บกักน้ำ	- จัดก่อสร้างถังเก็บน้ำ - จัดสร้างฝายชะลอน้ำ - ปรับปรุงขยายเขตประปา

ตำบล	ประเด็นปัญหา/ความต้องการ	สาเหตุของปัญหา/ความต้องการ	แนวทางแก้ไข
		ในช่วงฤดูแล้ง และในภาวะฝนทิ้งช่วง - ไม่มีน้ำประปาใช้ในช่วงฤดูแล้ง	
	2. ปัญหาสาธารณูปโภคและโครงสร้างพื้นฐาน	- ถนนบางสายชำรุดเนื่องจากน้ำหลาก - น้ำไหลไม่สะดวก ท่อน้ำอุดตันเนื่องจากไม่มีการปรับปรุงหรือขุดลอกคูระบายน้ำ - ประชาชนไม่ได้รับความปลอดภัยเนื่องจากไม่มีทางเท้าในการเดินทางสัญจร	- ซ่อมแซมปรับปรุงถนนทุกสายในตำบล - จัดทำงบประมาณเพื่อขุดลอกและปรับปรุงขยายท่อระบายน้ำ - จัดตั้งงบประมาณเพื่อปรับปรุงทางเท้าให้คนเดินทางได้สะดวก
	3. ปัญหาภัยพิบัติธรรมชาติ	- ประชาชนต้องการขุดลอกคลองเพื่อแก้ปัญหาน้ำท่วม	- จัดตั้งงบประมาณเพื่อขุดลอกคูคลองทุกสายที่ต้นเงิน
	4. ปัญหาด้านขยะ มลภาวะและสิ่งแวดล้อม	- ประชาชนต้องการให้มีระบบการเก็บขยะที่มีประสิทธิภาพ - ประชาชนต้องการให้มีบ่อบำบัดน้ำเสีย	
	5. ปัญหาเรื่องการจัดการและการบริหารชายหาดให้มีความยั่งยืนและส่งเสริมการท่องเที่ยว	- ประชาชนต้องการให้มีการจัดระบบการบริหารชายหาดให้มีความยั่งยืนและเพิ่มรายได้ให้แก่ประชาชน - ต้องการให้นักท่องเที่ยวได้รับบริการที่ดีเสมอภาค	- การส่งเสริมกลุ่มอาชีพ การสนับสนุนกลุ่มอาชีพให้มีรายได้เพิ่มขึ้น - การส่งเสริมการท่องเที่ยว
	6. สนามกีฬาสำหรับออกกำลังกายมีไม่เพียงพอ	- ที่ดินมีราคาแพง - ขาดงบประมาณสนับสนุน	- จัดทำงบประมาณเพื่อจัดซื้อพื้นที่สร้างสนามกีฬาให้เพียงพอ
	7. เยาวชนยังขาดความรู้ด้านภาษาต่างประเทศ	- ขาดการสนับสนุนจากผู้ที่มีส่วนเกี่ยวข้อง - เยาวชนขาดความสนใจ - ขาดผู้สอน ที่มีความชำนาญ	- ส่งเสริมให้เยาวชนมีการเรียนรู้ภาษาต่างประเทศให้มากขึ้นโดยเปิดสอนในช่วงปิดภาคเรียน - จัดหาผู้มีความชำนาญมาเป็นผู้สอน

ตำบล	ประเด็นปัญหา/ความต้องการ	สาเหตุของปัญหา/ความต้องการ	แนวทางแก้ไข
	8. การขนส่งผลผลิตทางการเกษตร	- ไม่มีถนนเข้าสวน - อยู่ในเขตป่าสงวน	- ตั้งงบประมาณสำหรับทำถนน - ให้อนุญาตทำถนนในพื้นที่ของรัฐ
	9. ไม่มีการแสดงและจำหน่ายสินค้า OTOP อย่างจริงจัง	- ไม่มีสถานที่จำหน่ายสินค้า - ขาดการบริหาร จัดการที่ดี	- ให้จัดหาสถานที่จำหน่ายผลิตภัณฑ์ OTOP - ให้หน่วยงานที่เกี่ยวข้องมีส่วนร่วมในการให้ความรู้ในการบริหารจัดการ
	10. พื้นที่ชายหาดไม่เป็นระเบียบ	- ถูกบุกรุกจากพ่อค้าแม่ค้าที่ขายของชายหาด	- เจ้าหน้าที่ผู้เกี่ยวข้องและนักการเมืองท้องถิ่นมีมาตรการที่เข้มงวด บังคับใช้กฎหมายอย่างจริงจัง - ออกข้อบัญญัติท้องถิ่นเกี่ยวกับการใช้พื้นที่ชายหาด - อบต.ต้องสร้างหรือจัดสถานที่ขายของชายหาดให้ชัดเจนและเป็นระเบียบ
	11. รายได้น้อย	- ไม่มีอาชีพเสริม - ไม่มีการรวมกลุ่มด้านอาชีพ - ไม่มีเงินทุน	- ต้องมีการรวมกลุ่ม - ฝึกอบรมด้านอาชีพ
	12. ความร่วมมือจากภาคประชาชนยังมีน้อย	- ประชาชนไม่มีเวลาว่าง - ประชาชนไม่เห็นความสำคัญของการมีส่วนร่วม - เศรษฐกิจ - ขาดการประชาสัมพันธ์	- ประชาสัมพันธ์ให้ประชาชนเห็นถึงสำคัญของการมีส่วนร่วม - ในการจัดเวทีประชาคมหรือกิจกรรมต่าง ๆ ควรจัดในช่วงที่เห็นว่าประชาชนสามารถมาร่วมกิจกรรมได้ และให้มีการแจ้งให้ทราบล่วงหน้า
	13. ผู้ด้อยโอกาสที่ไม่สามารถช่วยเหลือตัวเองได้	- ขาดงบประมาณ - ขาดการประสานงานอย่างจริงจัง - ผู้ดูแลคนพิการไม่เอาใจใส่	- ติดต่อประสานงานกับหน่วยงานต่าง ๆ ที่ดูแลสวัสดิการของผู้ด้อยโอกาสเพื่อของบประมาณ - ต้องมีการสำรวจจำนวนผู้ด้อยโอกาสและระดับ ความ

ตำบล	ประเด็นปัญหา/ความต้องการ	สาเหตุของปัญหา/ความต้องการ	แนวทางแก้ไข
			จำเป็นในการได้รับงบประมาณช่วยเหลือ
	14. ผู้ด้อยโอกาส/ผู้สูงอายุไม่มีงานทำ	- ไม่มีผู้อุปการ - พิกัดทางด้านร่างกาย - ไม่มีผู้จ้างงาน	- ฝึกอบรมและส่งเสริมอาชีพ - สนับสนุนด้านอาชีพ
	15. เยาวชนมีความเสี่ยงต่อการติดยาเสพติด	- ผู้ปกครองขาดการเอาใจใส่ - การแพร่หลายของยาเสพติดมีมากขึ้น - เจ้าหน้าที่ไม่เพียงพอ	- ผู้ปกครองควรเอาใจใส่อย่างใกล้ชิด - อบรมให้ความรู้กับเยาวชนเกี่ยวกับยาเสพติด - ประสานงานกับเจ้าหน้าที่เพื่อจัดมาตรการสอดส่องดูแลแหล่งมั่วสุ่มละจุดเสี่ยงต่าง ๆ
	16. โรคติดต่อที่เกิดจากกลุ่มแรงงานต่างด้าว	- มีที่พักแรงงานต่างด้าวอยู่ในชุมชน - ที่พักแรงงานต่างด้าวสกปรกเป็นแหล่งเพาะเชื้อโรค	- ต้องจัดโซนที่พักแรงงานต่างด้าวและอยู่ห่างจากชุมชน - ต้องมีระบบการจัดการที่พักแรงงานต่างด้าวให้ถูกสุขลักษณะอนามัยที่ดี - มีการตรวจสอบความเป็นระเบียบเรียบร้อยอยู่เป็นประจำ - ออกกฎระเบียบ บังคับแรงงานต่างด้าว
	17. ความปลอดภัยในชีวิตและทรัพย์สิน	- เศรษฐกิจ - มีประชากรแฝงมาก ยากต่อการควบคุม - เจ้าหน้าที่ไม่เพียงพอ	- แสงสว่างสาธารณะต้องเพียงพอ - ติดตั้งระบบรักษาความปลอดภัยและสร้างความมั่นใจให้กับประชาชน เช่น กล้องโทรทัศน์วงจรปิด (CCTV) - เพิ่มกำลังเจ้าหน้าที่ให้เพียงพอ - ประชาชนในพื้นที่คอยสอดส่องดูแลต้องเป็นหูเป็นตา

ตำบล	ประเด็นปัญหา/ความต้องการ	สาเหตุของปัญหา/ความต้องการ	แนวทางแก้ไข
			ให้เจ้าหน้าที่
	18. ภัยธรรมชาติ	<ul style="list-style-type: none"> - ดินถล่ม - น้ำท่วม - สึนามิ 	<ul style="list-style-type: none"> - ติดตั้งระบบเตือนภัย - ขยาย ชุด ลอก คูคลองให้สามารถระบายน้ำลงทะเลได้ทัน - ให้ความรู้และฝึกซ้อมการรับมือกับภัยธรรมชาติอยู่เป็นประจำ
	19. น้ำท่วมขังในหมู่บ้าน	<ul style="list-style-type: none"> - ไม่มีคูระบายน้ำ/แคบ - คูน้ำตันเขิน - ถมคูระบายน้ำ - ทำลายทรัพย์สินธรรมชาติ 	<ul style="list-style-type: none"> - ตรวจสอบแนวเขตคูระบายน้ำ - ขุดลอกคลองเพื่อระบายน้ำ - เพิ่มคูระบายน้ำให้ตลอดสาย - มีมาตรการในการถมที่
	20. ถนนชำรุด	<ul style="list-style-type: none"> - รถบรรทุกมาก - น้ำขังบนถนน - ถนนแคบ - มีสิ่งกีดขวางบริเวณถนน - โครงสร้างถนนผิดรูปแบบ (ถนนต่ำกว่าคูระบายน้ำ) 	<ul style="list-style-type: none"> - คลุมผ้าขณะบรรทุก - ผู้ประกอบการรับผิดชอบล้างถนน - กำหนดน้ำหนัก - เสริมผิวจราจร - กำหนดกฎเกณฑ์ทางวัสดุบนถนน
	21. น้ำใช้ไม่สะอาด - ท่อน้ำประปาชำรุด	<ul style="list-style-type: none"> - ไม่มีระบบกรองน้ำ - ขาดการดูแล บำรุงรักษา - ท่อน้ำประปาไม่เป็นระบบ 	<ul style="list-style-type: none"> - ติดตั้งระบบกรองน้ำ - จัดระบบบริหารจัดการน้ำใหม่
	22. ขยะมูลฝอยและน้ำเสีย	<ul style="list-style-type: none"> - ถังขยะไม่เพียงพอ - ขาดจิตสำนึก - ที่พักแรงงานต่างด้าว - สถานประกอบการและโรงแรม 	<ul style="list-style-type: none"> - หาถังขยะให้เพียงพอกับความต้องการ - คัดแยกขยะก่อนทิ้ง - ออกกฎหมายท้องถิ่นควบคุมการทิ้งขยะและน้ำของที่พักแรงงานต่างด้าวและสถานประกอบการ - ขุดลอกคูระบายน้ำและทำความสะอาดอยู่อย่างสม่ำเสมอ
	23. ขาดน้ำอุปโภค	<ul style="list-style-type: none"> - ป่าต้นน้ำมีการบุกรุก - ความต้องการการใช้น้ำมี - ขาดการบริหารจัดการน้ำที่ดี 	<ul style="list-style-type: none"> - สร้างระบบการบริหารจัดการน้ำที่ดี เช่น - สร้างฝายชะลอน้ำ

ตำบล	ประเด็นปัญหา/ความต้องการ	สาเหตุของปัญหา/ความต้องการ	แนวทางแก้ไข
		- ฝนตกน้อยและไม่ถูกต้องตามฤดูกาล	- ต้องมีการใช้น้ำอย่างประหยัด - อนุรักษ์ป่าต้นน้ำและปลูกป่าเพิ่มเติม - หาแหล่งน้ำใหม่ - สร้างบ่อกักเก็บน้ำเพิ่มเติม - ใช้น้ำจาก การประปาส่วนภูมิภาค
	24. เก็บภาษีได้น้อย	- ไม่สามารถบังคับใช้กฎหมายอย่างจริงจังได้ - ขาดรูปแบบการจัดการที่ดี - ขาดการสำรวจอย่างจริงจัง - เจ้าหน้าที่มีน้อยเกินไป	- นำเทคโนโลยีสมัยใหม่มาใช้ในการจัดเก็บภาษี เช่น ระบบแผนที่ภาษี - เพิ่มเจ้าหน้าที่ให้มากขึ้น - บังคับใช้กฎหมายอย่างจริงจัง

1.3.4 สรุปปัญหาและความต้องการที่สำคัญในภาพรวมของจังหวัดภูเก็ตที่ผ่านมา ดังนี้

จากการพัฒนาที่ผ่านมาจังหวัดภูเก็ตแม้จะมีการพัฒนาไปเป็นอย่างมากเมื่อเทียบกับจังหวัดอื่นๆ แต่ก็ยังมีปัญหาอีกหลายด้านที่ต้องดำเนินการแก้ไขปัญหาที่สำคัญของจังหวัดภูเก็ต ได้แก่

1) ปัญหาด้านการพัฒนาโครงสร้างพื้นฐาน การจราจรและการคมนาคมขนส่งซึ่งปัญหาดังกล่าวเป็นปัญหาที่สำคัญของจังหวัดภูเก็ตและเป็นปัญหาที่มีผลต่อการพัฒนาด้านการท่องเที่ยวเป็นอย่างมากโดยเฉพาะการคมนาคมทางบกในจังหวัดซึ่งจะเห็นได้ว่ารถโดยสารสาธารณะประจำทางในจังหวัดภูเก็ตมีไม่มากนักเมื่อเทียบกับจังหวัดอื่นๆและสร้างปัญหาให้กับผู้มาเยี่ยมเยือนและนักท่องเที่ยวอย่างมาก

2) ปัญหาความปลอดภัยในชีวิตและทรัพย์สินยาเสพติดและอาชญากรรม จะเห็นว่าปัญหาเรื่องของยาเสพติดก็เป็นปัญหาที่สำคัญของจังหวัดภูเก็ตเนื่องจากเรื่องของติมานและขณะเดียวกันความปลอดภัยของนักท่องเที่ยวก็เป็นสิ่งสำคัญต่อเมืองท่องเที่ยวอย่างจังหวัดภูเก็ต

3) ปัญหาความเหลื่อมล้ำของรายได้ของคนในชุมชนซึ่งจังหวัดภูเก็ตเองแม้จะมีรายได้ต่อหัวสูงเป็นลำดับหนึ่งของภาคใต้ในช่วงก่อนสถานการณ์โควิด 19 แต่ปัญหาของความเหลื่อมล้ำทางรายได้ก็ยัง เป็นปัญหาสำคัญของจังหวัดภูเก็ต

4) ปัญหาด้านสิ่งแวดล้อมและแหล่งท่องเที่ยวเสื่อมโทรมการบริหารจัดการขยะและน้ำเสียยังไม่ครอบคลุมปัญหาดังกล่าวกระจายตามพื้นที่ต่างๆทั้งย่านชุมชนเมืองสถานที่ท่องเที่ยวของทั้งสามอำเภอ และขณะเดียวกันยังมีการบุกรุกที่สาธารณะ

- 5) ปัญหาเรื่องการบริหารจัดการน้ำเพื่อการอุปโภคบริโภค ที่ผ่านมาก่อนสถานการณ์โควิด โดยเฉพาะพื้นที่ในชุมชนและเมืองใหญ่ของทั้งสามอำเภอ ซึ่งปัญหาดังกล่าวในช่วงไฮซีซั่นของการท่องเที่ยวเป็นอย่างมาก
- 6) ปัญหาแรงงานต่างด้าวซึ่งที่ผ่านมากการระบาดของโรค โควิด-19 ส่วนหนึ่งมาจากแคมป์แรงงานต่างด้าวและอาจจะมีบางส่วนที่การหลบหนีเข้าเมืองด้วย
- 7) ปัญหาด้านเศรษฐกิจที่เกิดขึ้นเนื่องจากการที่เศรษฐกิจจังหวัดภูเก็ตที่ผ่านมามีต้องพึ่งพิงกับการท่องเที่ยวเพียงสาขาเดียวเป็นส่วนใหญ่
- 8) ปัญหาด้านการบริการทางสาธารณสุขในการรองรับโรคติดต่อหรือโรคระบาดที่เกิดขึ้นเป็นจำนวนมากยังไม่เพียงพอต่อประชากรและยังไม่ครอบคลุมทุกพื้นที่
- 9) ปัญหาการขาดแคลนบุคลากรด้านการท่องเที่ยวที่มีคุณภาพในพื้นที่แหล่งท่องเที่ยวทั้งสามอำเภอและการท่องเที่ยวชุมชน
- 10) ปัญหาการบริหารจัดการภาครัฐที่ยังขาดความคล่องตัวในการบริหารจัดการและการแก้ไขปัญหาต่างๆ ทั้งเรื่องของงบประมาณ บุคลากรและการบังคับใช้กฎหมายซึ่งเป็นปัญหาในเชิงโครงสร้างของจังหวัดภูเก็ตที่จะต้องมีการพัฒนา และแก้ไขโดยเร็วต่อไป

1.4 ผลการพัฒนาและแก้ไขปัญหাজังหวัดในช่วงที่ผ่านมา

1.4.1 จังหวัดภูเก็ตได้ดำเนินการขับเคลื่อนยุทธศาสตร์การพัฒนาจังหวัดตามแผนพัฒนาจังหวัดในช่วงปีที่ผ่านมา (พ.ศ.2561-2565) (ฉบับทบทวน พ.ศ.2564) โดยได้มีการทบทวนยุทธศาสตร์และกำหนดวิสัยทัศน์ไว้ว่า “ศูนย์กลางการท่องเที่ยว การศึกษา นวัตกรรมบริการในระดับมาตรฐานนานาชาติ และการพัฒนาที่ยั่งยืน” และกำหนดเป้าประสงค์รวมของยุทธศาสตร์ไว้ ดังนี้

- 1) เศรษฐกิจของจังหวัดมีการเติบโตอย่างต่อเนื่องและมั่นคง มีศักยภาพเอื้อต่อการลงทุนและมีการกระจายรายได้อย่างเป็นธรรม โดยทุกภาคส่วนได้รับประโยชน์
- 2) เป็นศูนย์กลางการศึกษา การแพทย์ และการประชุมที่มีมาตรฐานระดับสากล
- 3) เป็นเมืองนวัตกรรมบริการ มีระบบโครงสร้างพื้นฐานที่จำเป็น ประชาชนและนักท่องเที่ยวมีความเชื่อมั่นในมาตรฐานความปลอดภัย มีคุณภาพชีวิตที่ดี
- 4) มีระบบการจัดการทรัพยากรธรรมชาติและคุณภาพสิ่งแวดล้อมเพื่อการพัฒนาอย่างยั่งยืน

● มีประเด็นการพัฒนา 3 ประเด็น ดังนี้

- 1) การพัฒนาสู่เมืองเศรษฐกิจที่ขับเคลื่อนด้วยนวัตกรรม และบริการมูลค่าสูงระดับนานาชาติ (Value based economy and high value service)
- 2) การพัฒนาเมืองเพื่อรองรับการเติบโตที่ทันสมัย และเป็นมิตรกับสิ่งแวดล้อม (Smart City)
- 3) การพัฒนาคน สังคม บริการรัฐ และการจัดการความมั่นคง ความปลอดภัยและความสงบเรียบร้อย (Human resource, Social development and Security Management)

- **แนวทางการพัฒนาประกอบด้วย 12 แนวทางการพัฒนา ได้แก่**

- 1) พัฒนาอุตสาหกรรมการท่องเที่ยวที่มีศักยภาพสูง ทางด้านธรรมชาติ วัฒนธรรม และ MICE ศูนย์กลางเมืองการท่องเที่ยวระดับโลก
- 2) สร้างนวัตกรรมทางการเกษตรของจังหวัดที่มีศักยภาพที่แข่งขันได้
- 3) ส่งเสริมให้จังหวัดภูเก็ตเป็นเมืองศูนย์กลางของการศึกษาในระดับนานาชาติ
- 4) เสริมสร้างขีดความสามารถของจังหวัดในการเป็นศูนย์กลางทางการแพทย์รองรับการท่องเที่ยว
- 5) พัฒนาขีดความสามารถจังหวัดภูเก็ตให้เป็นศูนย์กลางการพัฒนาการบริการด้านกีฬา แบบครบวงจรระดับนานาชาติ (International Sport Complex)
- 6) พัฒนาการบริหารจัดการทรัพยากรธรรมชาติและสิ่งแวดล้อมเพื่อรักษาสมดุลของระบบนิเวศน์และการใช้ประโยชน์จากทรัพยากรธรรมชาติที่มีความยั่งยืน
- 7) พัฒนาระบบบริหารจัดการข้อมูลแบบบูรณาการ ระบบการคมนาคม และโลจิสติกส์ (ทางบก ทางน้ำ ทางอากาศ และทางราง) ของจังหวัดภูเก็ตเพื่อรองรับการเป็นเมืองนานาชาติ
- 8) ส่งเสริมการพัฒนาเมืองสีเขียว การใช้พลังงานสะอาด และส่งเสริมการอนุรักษ์พลังงานอย่างมีประสิทธิภาพ ที่เท่าทันการเปลี่ยนแปลง
- 9) พัฒนาสภาพแวดล้อมเมือง ภูมิทัศน์เมือง ให้เป็นเมืองที่น่าอยู่ ทันสมัย ระดับสากล (Smart city)
- 10) พัฒนาศักยภาพคนสู่สังคมสุขภาวะและพหุสังคม สร้างโอกาสในการเข้าถึงสิทธิและสวัสดิการทางสังคมในทุกกลุ่มวัยอย่างเท่าเทียม สังคมที่ตื่นรู้และทันการเปลี่ยนแปลง เชื่อมโยงอาเซียนและประชาคมโลก
- 11) พัฒนาศักยภาพระบบการจัดการความสงบเรียบร้อยสู่เมืองแห่งความปลอดภัย
- 12) พัฒนาระบบการบริหารจัดการภาครัฐให้มีความคล่องตัวสูง สมรรถนะสูง มีระบบบริการที่มีคุณภาพ ทันสมัยและได้มาตรฐาน

1.4.2 ผลการดำเนินการและการแก้ไขปัญหาที่ผ่านมาในปีงบประมาณ พ.ศ. 2563

ในการพัฒนาจังหวัดภูเก็ตในปีงบประมาณ พ.ศ. 2563 ที่ผ่านมา ได้ดำเนินการบูรณาการจากทุกภาคส่วนในพื้นที่ในการร่วมกันพัฒนาแก้ไขปัญหาต่าง ๆ แต่ก็สามารถดำเนินการพัฒนาและแก้ไขปัญหาความ ต้องการได้เพียงบางส่วนเท่านั้น ทั้งนี้ยังไม่ครอบคลุมทุกประเด็นปัญหา เนื่องจากงบประมาณที่จัดสรรลงสู่พื้นที่ จังหวัดภูเก็ตค่อนข้างน้อยและจำกัด เมื่อเทียบกับปัญหาและความต้องการพัฒนาในพื้นที่ ทั้งในส่วนของ งบประมาณตามแผนพัฒนาจังหวัด งบประมาณปกติของส่วนราชการ และจังหวัดภูเก็ตยังมีโครงการที่สำคัญและ จำเป็นเร่งด่วนในการพัฒนาและแก้ไขปัญหาในพื้นที่ โดยเฉพาะบางโครงการจำเป็นอย่างยิ่งที่จะต้องมีการตัดสินใจ ในเชิงนโยบาย เพื่อมิให้เสียโอกาสในการพัฒนา แต่ยังคงขาดการสนับสนุนงบประมาณและติดขัดในเรื่องของข้อ ระเบียบและกฎหมาย เพื่อที่จะขับเคลื่อนเป้าหมายการพัฒนาและประเด็นการพัฒนาให้บรรลุเป้าประสงค์ที่จังหวัด ได้กำหนดไว้ต่อไป ประกอบกับ ปี 2563 มีการระบาดของ Covid-19 ซึ่งมีผลกระทบต่อการพัฒนาจังหวัดภูเก็ต

เป็นอย่างมาก โดยเฉพาะผลกระทบด้านเศรษฐกิจ ซึ่งเกิดจากการที่จังหวัดภูเก็ตต้องพึ่งพิงรายได้จากการท่องเที่ยวเพียงอย่างเดียว

สำหรับผลการดำเนินการที่ผ่านมาและการแก้ไขปัญหาในปีงบประมาณ พ.ศ. 2563 สรุปได้ดังนี้

1) การพัฒนาด้านเศรษฐกิจการท่องเที่ยวและบริการ

จังหวัดภูเก็ต เป็นจังหวัดหนึ่งของประเทศไทย ที่มีรายได้จากการท่องเที่ยวเป็นอย่างมาก โดยในปี พ.ศ.2562 จังหวัดภูเก็ต มีนักท่องเที่ยวถึง 14,576,466 คน สร้างรายได้ให้กับประเทศถึง 442,891 ล้านบาท เป็นลำดับ 2 ของประเทศ รองจากกรุงเทพมหานคร ประชากรของจังหวัดภูเก็ตมีรายได้เฉลี่ย (GDP Per CAPITA) ในปี 2562 อยู่ที่ 403,534 บาท/คน/ปี สูงเป็นอันดับ 1 ของภาคใต้ และเป็นอันดับ 7 ของประเทศ หลังจากเกิดวิกฤติจากการระบาดของไวรัสโคโรนาสายพันธุ์ใหม่ (Covid-19) ประชากรของจังหวัดภูเก็ตมีรายได้จากการท่องเที่ยวเฉลี่ยเพียงเดือนละ 1,963 บาท/คน/เดือน ซึ่งถือว่าเป็นรายได้ที่ต่ำมาก จากสถานการณ์การแพร่ระบาดของ covid 19 ดังกล่าว ได้ทำให้เกิดภาวะวิกฤตทางเศรษฐกิจขึ้นในจังหวัดภูเก็ต ส่วนหนึ่งเกิดจากการที่จังหวัดภูเก็ตพึ่งพิงเศรษฐกิจเพียงสาขาเดียว คือ การท่องเที่ยว โดยในปี 2562 จังหวัดภูเก็ตมีรายได้จากนอกภาคการเกษตร ซึ่งเป็นภาคการท่องเที่ยวและบริการถึง 97.37 โดยรายได้จากภาคการท่องเที่ยวจะเป็นนักท่องเที่ยวชาวต่างชาติเป็นส่วนใหญ่ ถึง ¾ ของนักท่องเที่ยวที่เข้ามาในแต่ละปี

สำหรับปี พ.ศ.2563 ปัญหาการระบาดของ covid-19 ได้มีการระบาดเป็นอย่างมาก ชาวจังหวัดภูเก็ตยังประสบกับวิกฤตเศรษฐกิจ จังหวัดภูเก็ตได้มีการจัดสรรงบประมาณ เพื่อส่งเสริมการพัฒนาการท่องเที่ยวและบริการ จำนวน 7 โครงการ งบประมาณ 94,534,900 บาท โดยมีโครงการสำคัญที่ช่วยในการขับเคลื่อนเศรษฐกิจ ได้แก่ โครงการส่งเสริมพัฒนาการท่องเที่ยว OTOP เพื่อส่งเสริมการท่องเที่ยว การพัฒนาโครงสร้างพื้นฐาน เช่น โครงการเพิ่มประสิทธิภาพ และการพัฒนาระบบการจัดการทางจราจร เพื่อเพิ่มความปลอดภัยทางถนนในพื้นที่จังหวัดภูเก็ต การพัฒนาด้านบุคลากรการท่องเที่ยว โดยจัดทำโครงการพัฒนาทักษะวิชาชีพแก่บุคลากรด้านการท่องเที่ยวและบริการ เพื่อเตรียมความพร้อมสู่ไทยแลนด์ 4.0 และโครงการพัฒนาระดับคุณภาพอาหาร และคุณภาพชีวิต เพื่อเป็นนครแห่งการท่องเที่ยวด้านอาหารเชิงสร้างสรรค์ภูเก็ต (Phuket City of Gastronomy) เป็นต้น โดยในปีงบประมาณ 2563 มีโครงการที่เกี่ยวกับการพัฒนาการท่องเที่ยวและบริการ ได้รับงบประมาณ จำนวน 7 โครงการ วงเงิน 97,534,900 บาท คิดเป็นร้อยละ 63.23 ของวงเงินที่ได้รับการจัดสรรงบประมาณ

2) การส่งเสริมภาคการเกษตร

จังหวัดภูเก็ตแม้จะมีรายได้จากภาคการเกษตรเพียงร้อยละ 2.97 โดยที่เหลือจะเป็นรายได้นอกภาคการเกษตร ซึ่งส่วนใหญ่ คือ ภาคการท่องเที่ยวและบริการ แต่อย่างไรก็ตาม ภาคการเกษตรของจังหวัดภูเก็ตก็ยังมีมีความสำคัญ โดยเฉพาะการพัฒนาแปรรูปเป็นผลิตภัณฑ์มูลค่าสูง ซึ่งมีศักยภาพที่จะส่งเสริมด้านการท่องเที่ยวได้ และทำให้จังหวัดภูเก็ตมีฐานทางเศรษฐกิจที่มีความหลากหลาย โดยในปีงบประมาณ พ.ศ. 2563 จังหวัดภูเก็ตได้รับการจัดสรรงบประมาณจากงบพัฒนาจังหวัด เพื่อดำเนินการในด้านพัฒนาการเกษตรที่สำคัญ เช่น โครงการเกษตรผสมผสานสู่ความยั่งยืน และอีกโครงการที่สำคัญ ซึ่งเป็นการดำเนินการเกษตรเพื่อส่งเสริมและสอดคล้องด้านการท่องเที่ยว ได้แก่ โครงการพัฒนาศักยภาพการผลิตสินค้า ผลิตภัณฑ์และ

นวัตกรรมการเกษตรให้มีศักยภาพในการแข่งขัน และสนับสนุนการท่องเที่ยว โดยในปีงบประมาณ พ.ศ.2563 จังหวัดภูเก็ตได้รับการจัดสรรงบประมาณ จำนวน 7,849,800 บาท คิดเป็นร้อยละ 5.09

3) การพัฒนาคุณภาพชีวิตประชาชนสู่สังคมน่าอยู่

จังหวัดภูเก็ตได้ตระหนักถึงคุณภาพชีวิตประชาชน โดยเฉพาะคุณภาพชีวิตที่ใช้ชีวิตประจำวัน มีการพัฒนาส่งเสริมอาชีพ การช่วยเหลือคนยากไร้ การแก้ไขปัญหาความเดือดร้อน เพื่อลดความเหลื่อมล้ำในการใช้ชีวิตของประชาชน เช่น ปัญหาเรื่องของถนนหนทาง ปัญหาน้ำท่วม เป็นต้น โดยเฉพาะปัญหาน้ำท่วมในย่านเมืองเก่า (Old Town) ซึ่งเป็นปัญหาที่มักเกิดในหน้าฤดูฝนของทุกปี ทำให้ประชาชนในย่านเมืองเก่า ซึ่งเป็นทั้งแหล่งที่อยู่อาศัยและแหล่งท่องเที่ยวค้าขาย ได้รับความเดือดร้อนเป็นจำนวนมากในปีงบประมาณ พ.ศ. 2563 จังหวัดภูเก็ตได้มีการขอรับการจัดสรรงบประมาณเพื่อดำเนินการในโครงการปรับปรุงประตูปิดกั้นน้ำ (FLAP GATE) ภายในเขตเทศบาลจำนวน 12,394,800 บาทคิดเป็นร้อยละ 22.69

4) การเสริมสร้างความมั่นคงและความปลอดภัย

ด้วยความที่จังหวัดภูเก็ตเป็นเมืองท่องเที่ยวระดับโลก ดังนั้นความเชื่อมั่นของนักท่องเที่ยวจึงเป็นสิ่งสำคัญในเรื่องของความปลอดภัย จะเป็นหัวใจที่สำคัญของเมืองท่องเที่ยว และขณะเดียวกันในเรื่องของความมั่นคง เนื่องจากจังหวัดภูเก็ตเป็นเมืองเปิดที่มีคนเดินทางและนักท่องเที่ยวจากทั่วโลกเข้ามาท่องเที่ยวและพักผ่อนเป็นจำนวนมาก ซึ่งบางครั้งก็มีผู้ไม่ประสงค์ดีแฝงตัวเข้ามาด้วย จึงจำเป็นที่จะต้องมีการเฝ้าระวัง

นอกจากนี้ เนื่องจากจังหวัดภูเก็ตเป็นเมืองท่องเที่ยว และประชาชนมีรายได้ต่อหัวสูง ทำให้จังหวัดภูเก็ตเป็นเป้าหมายหลักของกลุ่มผู้ค้ายาเสพติดด้วย ซึ่งเป็นไปตาม Demand Side ในปีงบประมาณ พ.ศ. 2563 จังหวัดภูเก็ตจึงได้มีการดำเนินการขอรับการจัดสรรงบประมาณในโครงการที่เกี่ยวข้องกับความมั่นคงปลอดภัย เช่น โครงการรักษาภูเก็ต ซึ่งเป็นโครงการเกี่ยวกับการสร้างความมั่นคงและสมานฉันท์ ทำให้เกิดความปรองดอง การรักษาสถาบันชาติ ศาสนา พระมหากษัตริย์ โครงการภูเก็ตสังคมเมืองแห่งความปลอดภัย อย่างยั่งยืน และโครงการป้องกันและแก้ไขปัญหาเสพติดเป็นต้น โดยมีงบประมาณที่ดำเนินการทั้งสิ้น 12,394,800 บาท คิดเป็นร้อยละ 8.04

5) การจัดการอนุรักษ์ฟื้นฟูทรัพยากรธรรมชาติและสิ่งแวดล้อม

ด้วยความที่จังหวัดภูเก็ตเป็นเมืองท่องเที่ยว ซึ่งในแต่ละปีจะมีนักท่องเที่ยวมาเที่ยวและเยี่ยมเยือนจำนวนมาก การจัดการอนุรักษ์ฟื้นฟูทรัพยากรธรรมชาติและสิ่งแวดล้อม จึงเป็นสิ่งจำเป็น โดยในปีงบประมาณ พ.ศ. 2563 มีการดำเนินการที่สำคัญ ได้แก่ โครงการอนุรักษ์พันธุกรรมพืชอันเนื่องมาจากพระราชดำริสมเด็จพระเทพรัตนราชสุดาฯ สยามบรมราชกุมารี โดยได้รับการจัดสรรงบประมาณทั้งสิ้น 1,473,100 บาท คิดเป็นร้อยละ 0.96

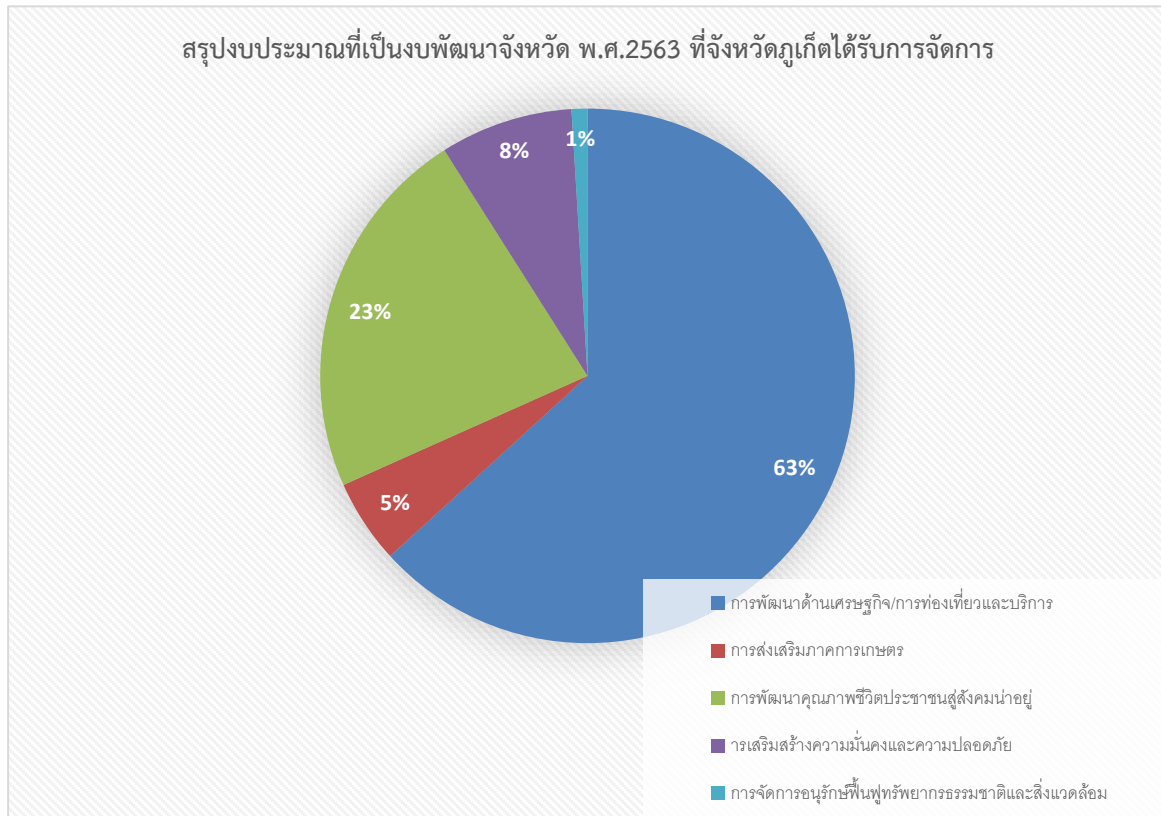

ผลการดำเนินงานและการเบิกจ่ายงบประมาณรายจ่ายประจำปีงบประมาณ พ.ศ. 2563

ในปีงบประมาณ พ.ศ.2563 จังหวัดภูเก็ตได้รับการจัดสรรงบประมาณรายจ่ายประจำปีงบประมาณ พ.ศ.2563 จำนวนทั้งสิ้น 16 โครงการ (รวมค่าใช้จ่ายในการบริหารงานจังหวัดแบบบูรณาการ) วงเงินงบประมาณ 154,252,600 บาท โดยมีผลการดำเนินงานและการเบิกจ่ายงบประมาณ ประจำปีงบประมาณ พ.ศ. 2563 ณ วันที่ 30 กันยายน 2563 ดังนี้

ผลผลิต	จำนวนโครงการ	วงเงินที่ได้รับ การจัดสรร (บาท)	ร้อยละ	ผลการเบิกจ่ายงบประมาณ		
				ดำเนินการแล้ว เสร็จ (โครงการ)	เบิกจ่ายแล้ว (บาท)	ร้อยละ
การพัฒนาด้านเศรษฐกิจ การท่องเที่ยวและบริการ	7	97,534,900	63.23	4	62,838,300	64.43
การส่งเสริมภาคการเกษตร	2	7,849,800	5.09	2	3,035,200	38.67
การพัฒนาคุณภาพชีวิต ประชาชนผู้สูงอายุ	2	35,000,000	22.69	2	34,973,400	99.93
การเสริมสร้างความมั่นคง และความปลอดภัย	4	12,394,800	8.04	4	7,714,200	62.24

ผลผลิต	จำนวนโครงการ	วงเงินที่ได้รับ การจัดสรร (บาท)	ร้อยละ	ผลการเบิกจ่ายงบประมาณ		
				ดำเนินการแล้ว เสร็จ (โครงการ)	เบิกจ่ายแล้ว (บาท)	ร้อยละ
การจัดการอนุรักษ์ฟื้นฟู ทรัพยากรธรรมชาติและ สิ่งแวดล้อม	1	1,473,100	0.96	1	1,266,600	85.99
รวม 5 กลุ่มผลผลิต	16	154,252,600	100	13	109,827,700	71.20

หมายเหตุ : มีโครงการที่ดำเนินการแล้วเสร็จ จำนวน 13 โครงการ อยู่ระหว่างดำเนินโครงการ 3 โครงการและงบประมาณถูก
 พับไปตามพระราชบัญญัติ จำนวน 1 โครงการ

ผลการเบิกจ่ายงบประมาณรายจ่ายประจำปีงบประมาณ พ.ศ.2563 แบ่งเป็นรายโครงการ

ผลผลิต/โครงการ	วงเงินที่ได้รับ จัดสรร	วงเงิน หลัง พ.ร.บ. โอน	ผลการเบิกจ่าย (ก่อนนี้ผูกพัน +เบิกจ่าย)	หมายเหตุ
รวมทั้งสิ้น	154,252,600	138,782,900	109,827,700	
ผลผลิต : โครงการส่งเสริมภาคการเกษตร	7,849,800	4,554,300	3,035,200	
1. โครงการเกษตรผสมผสานสู่ความ ยั่งยืน (งบดำเนินงาน)	443,400	443,400	395,600	แล้วเสร็จ
2. โครงการพัฒนาศักยภาพการผลิต สินค้าเกษตร ผลิตภัณฑ์ และนวัตกรรม เกษตร ให้มีศักยภาพในการแข่งขันและ สนับสนุนการท่องเที่ยว (งบดำเนินงาน)	7,406,400	4,110,900	2,639,600	ไม่แล้วเสร็จภายใน 30 ก.ย.63 กันเงินไว้ 998,000 บาท ณ 30 เม.ย.64 เบิกจ่าย แล้วเสร็จ
ผลผลิต : โครงการส่งเสริมและพัฒนากการ ท่องเที่ยวและบริการ	97,534,900	89,365,400	62,838,300	
1. โครงการเพิ่มประสิทธิภาพและการ พัฒนาระบบจัดการทางจราจร เพื่อเพิ่ม ความปลอดภัยทางถนนในพื้นที่จังหวัด ภูเก็ต (งบลงทุน)	20,000,000	20,000,000	19,988,000	แล้วเสร็จ
2. โครงการส่งเสริมพัฒนากลไกการตลาด ผลิตภัณฑ์ OTOP เพื่อส่งเสริมการ	2,334,100	216,200	216,200	แล้วเสร็จ

ผลผลิต/โครงการ	วงเงินที่ได้รับจัดสรร	วงเงินหลัง พ.ร.บ. โอน	ผลการเบิกจ่าย (ก่อนนี้ผูกพัน + เบิกจ่าย)	หมายเหตุ
ท่องเที่ยว (งบดำเนินงาน)				
3. โครงการเพิ่มประสิทธิภาพการระบายน้ำคลองบางใหญ่ เพื่อป้องกันอุทกภัยในเขตเมือง (งบลงทุน)	39,376,100	39,376,100	39,276,000	แล้วเสร็จ
4. โครงการพัฒนาทักษะวิชาชีพแก่บุคลากรด้านการท่องเที่ยวและการบริการ เพื่อเตรียมความพร้อมสู่ไทยแลนด์ 4.0 (งบดำเนินงาน)	1,064,400	390,000	390,000	แล้วเสร็จ
5. โครงการพัฒนามาตรฐานฮาลาลในมิติต่างๆ ที่สอดคล้องกับบริบทของจังหวัดภูเก็ตและจังหวัดในฝั่งอันดามัน (งบดำเนินงาน)	616,500	-	-	พ.ร.บ. โอน งบประมาณ ทั้งโครงการ
6. โครงการพัฒนายกระดับคุณภาพอาหารและคุณภาพชีวิต เพื่อนครแห่งการท่องเที่ยวด้านอาหารเชิงสร้างสรรค์ภูเก็ต (Phuket City of Gastronomy) (งบดำเนินงาน)	8,143,800	3,383,100	2,678,783	ไม่แล้วเสร็จ ภายใน 30 ก.ย. 63 กั้นเงินไว้ 565,000 บาท ณ 30 เม.ย.64 เบิกจ่ายแล้วเสร็จ
7. โครงการพัฒนาเส้นทางเชื่อมโยงเข้าสู่ท่าเรือน้ำลึกและท่าเรือท่องเที่ยวอ่าวมะขาม เพิ่มประสิทธิภาพการจัดการความปลอดภัยการเดินทางเข้าสู่แหล่งท่องเที่ยวทางทะเลจังหวัดภูเก็ต (งบลงทุน)	26,000,000	26,000,000	-	งบประมาณผูกพัน ไปตม พระราชบัญญัติ วิธีการงบประมาณ
-ถอนคืนเงินค่าปรับบริษัท ผนัฐพงศ์ แทรกเตอร์ จำกัด (งบรายจ่ายอื่น)	-	-	289,317	เงินเหลือจ่ายแล้ว เสร็จ
ผลผลิต : โครงการพัฒนาคุณภาพชีวิต ประชาชนสู่สังคมน่าอยู่	35,000,000	35,000,000	34,973,400	

ผลผลิต/โครงการ	วงเงินที่ได้รับจัดสรร	วงเงินหลัง พ.ร.บ. โอน	ผลการเบิกจ่าย (ก่อนหักผูกพัน + เบิกจ่าย)	หมายเหตุ
1. โครงการปรับปรุงประตูปิดกั้นน้ำ (FLAP GATE) ภายในเขตเทศบาล (งบลงทุน)	27,000,000	27,000,000	26,985,000	แล้วเสร็จ
2. ค่าใช้จ่ายในการบริหารงานจังหวัดแบบบูรณาการ (งบรายจ่ายอื่น)	8,000,000	8,000,000	7,988,400	แล้วเสร็จ
ผลผลิต : โครงการเสริมสร้างความมั่นคงและความปลอดภัย	12,394,800	8,595,400	7,714,200	
1.โครงการรักษาภูเก็ต (งบดำเนินงาน)	3,540,800	3,540,800	2,856,204	แล้วเสร็จ
2. โครงการภูเก็ตสังคมเมืองแห่งความปลอดภัยอย่างยั่งยืน (งบดำเนินงาน)	3,146,600	490,700	447,800	แล้วเสร็จ
3. โครงการป้องกันและแก้ไขปัญหา ยาเสพติด ปีงบประมาณ พ.ศ.2563 (งบดำเนินงาน)	1,356,400	212,900	100,196	แล้วเสร็จ
4. โครงการพัฒนาระบบการแพทย์ฉุกเฉินและเตรียมความพร้อมรับมือภัยพิบัติ (งบลงทุน)	4,351,000	4,351,000	4,310,000	แล้วเสร็จ
ผลผลิต : โครงการการจัดการ อนุรักษ์พื้นที่ฟู ทรัพยากรธรรมชาติ และสิ่งแวดล้อมอย่างยั่งยืน	1,473,100	1,267,800	1,266,600	
1. โครงการอนุรักษ์พันธุกรรมพืชอันเนื่องมาจากพระราชดำริ สมเด็จพระเทพรัตนราชสุดาฯ สยามบรมราชกุมารี (งบดำเนินงาน)	1,473,100	1,267,800	1,261,600	แล้วเสร็จ
-ค่าใช้จ่ายในการดำเนินการขึ้นอนุญาโตตุลาการ	-	-	5,0000	เงินเหลือจ่ายแล้วเสร็จ

ทั้งนี้ อย่างไรก็ตามในปีงบประมาณ พ.ศ. 2563 ที่ผ่านมามีจังหวัดยังคงมีสิ่งที่จะต้องดำเนินการเพื่อพัฒนาจังหวัดในอีกหลายด้าน ซึ่งบางครั้งต้องอาศัยแนวทางการขับเคลื่อนจากภายนอกจังหวัดมาช่วยในการผลักดัน เช่นนโยบายต่าง ๆ ของรัฐบาลที่สามารถขับเคลื่อนโครงการพัฒนาและโครงการนำร่องต่าง ๆ เพื่อมาพัฒนาจังหวัดภูเก็ต เช่น โครงการ Phuket Smart City การพัฒนาระบบขนส่งมวลชน เช่น

การขับเคลื่อนโครงการรถไฟฟ้ารางเบา (Tram) การพัฒนาท่าเรือน้ำลึกของจังหวัดภูเก็ตให้เป็น Home Port ที่สามารถสร้างมูลค่าทางเศรษฐกิจได้มากขึ้น แนวคิดการพัฒนาให้มีศูนย์การประชุมและแสดงสินค้านานาชาติ เพื่อให้เป็นเมือง MICE City ของอันดามันอย่างแท้จริง หรือแนวคิดการสร้าง International Sport Complex และ Medical Plaza เป็นต้น ซึ่งสิ่งเหล่านี้เป็นเรื่องของการพัฒนาและแนวความคิดการสร้างมูลค่าทางด้านเศรษฐกิจให้กับเมืองให้มีมูลค่าเพิ่มมากขึ้น ทั้งนี้โครงการดังกล่าวต้องอาศัยงบประมาณเป็นจำนวนมากจึงเป็นเรื่องที่จะต้องมีการบูรณาการจากหลายภาคส่วน นอกเหนือจากการดำเนินโครงการพัฒนาและแก้ไขปัญหา ด้านอื่น ๆ ที่สามารถใช้งบพัฒนาจังหวัดมาดำเนินการได้ ซึ่งหากสามารถดำเนินการในโครงการที่เป็นโครงสร้างพื้นฐานขนาดใหญ่ตามที่วางไว้ เช่นโครงการรถไฟฟ้ารางเบา หรือการพัฒนาท่าเรือน้ำลึกได้เสร็จสิ้นเป็นต้น จะสามารถยกระดับการพัฒนาเมืองภูเก็ตให้เป็นเมืองการท่องเที่ยวระดับโลกอย่างแท้จริง

ผลการดำเนินงานและการเบิกจ่ายงบประมาณรายจ่ายประจำปีงบประมาณ พ.ศ. 2564

ในปีงบประมาณ พ.ศ.2564 จังหวัดภูเก็ตได้รับการจัดสรรงบประมาณรายจ่ายประจำปีงบประมาณ พ.ศ.2564 จำนวนทั้งสิ้น 12 โครงการ (รวมค่าใช้จ่ายในการบริหารงานจังหวัดแบบบูรณาการ) วงเงินงบประมาณ 119,084,200 บาท โดยมีผลการดำเนินงานและการเบิกจ่ายงบประมาณ ประจำปีงบประมาณ พ.ศ. 2564 ณ วันที่ 30 มิถุนายน 2564 ดังนี้

ผลผลิต/โครงการ	จำนวนโครงการ	วงเงินที่ได้รับ การจัดสรร (บาท)	ร้อยละ	ผลการเบิกจ่าย			
				ก่อนนี้ผูกพัน	เบิกจ่าย	รวม (ก่อนนี้ผูกพัน+ เบิกจ่าย)	ร้อยละ
การพัฒนาด้านเศรษฐกิจการ ท่องเที่ยวและบริการ	5	46,257,100	38.85	38,094,600	5,395,700	43,490,300	94.02
การส่งเสริมภาคการเกษตร	1	6,927,000	5.82	-	3,593,400	3,593,400	51.88
การพัฒนาคุณภาพชีวิต ประชาชนผู้สูงอายุ	1	8,000,000	6.72	-	4,673,000	4,673,000	58.42
การเสริมสร้างความมั่นคง และความปลอดภัย	5	56,484,300	47.44	44,107,700	6,619,400	50,727,100	89.81
การจัดการอนุรักษ์ฟื้นฟู ทรัพยากรธรรมชาติและ สิ่งแวดล้อม	1	1,415,800	1.19	-	1,290,300	1,290,300	91.14
รวม 5 กลุ่มผลผลิต	12	119,084,200	100	82,202,300	21,571,800	103,774,100	87.15

ผลการเบิกจ่ายงบประมาณรายจ่ายประจำปีงบประมาณ พ.ศ.2564 แบ่งเป็นรายโครงการ

ผลผลิต/โครงการ	วงเงินที่ได้รับจัดสรร	ผลการดำเนินงาน			หมายเหตุ
		ก่อนนี้ผูกพัน	เบิกจ่าย	รวม (ก่อนนี้ผูกพัน+ เบิกจ่าย)	
รวมทั้งสิ้น	119,084,200	82,202,300	21,571,800	103,774,100	
ผลผลิต : โครงการส่งเสริมภาคการเกษตร	6,927,000	-	3,593,400	3,593,400	
1. โครงการพัฒนาสินค้าเกษตรผลิตภัณฑ์ และนวัตกรรมการเกษตรให้มีศักยภาพในการแข่งขันและสนับสนุนการท่องเที่ยว (งบดำเนินงาน)	6,927,000	-	3,593,400	3,593,400	
ผลผลิต : โครงการส่งเสริมและพัฒนากการท่องเที่ยวและบริการ	46,257,100	38,094,600	5,395,700	43,490,300	
1. โครงการยกระดับความปลอดภัยบริเวณชุมชน สถานศึกษา และศาสนสถานริมถนนสายหลัก (งบลงทุน) - รายการ : ก่อสร้างยกระดับความปลอดภัยบริเวณชุมชน สถานศึกษา และศาสนสถาน ริมถนนสายหลัก ทางหลวงหมายเลข 402 ตอนโคกกลอย-หมากปรก ระหว่างกิโลเมตร 14+400 - กิโลเมตร 15+400 ที่อำเภอถลาง จังหวัดภูเก็ต	30,000,000 30,000,000	 25,329,700	 4,469,900	 29,799,600	
2. โครงการส่งเสริมความร่วมมือและการประชุมภายใต้ ITOP FORUM และความร่วมมือภายใต้กรอบพันธสัญญาบ้านพี่เมืองน้องใน ASEAN+3 (งบดำเนินงาน)	1,751,500	-	488,800	488,800	งบประมาณที่เป็นค่าใช้จ่ายในการเดินทางไปต่างประเทศ โอนเปลี่ยนแปลงมาดำเนินการโครงการพัฒนาทักษะ



ผลผลิต/โครงการ	วงเงินที่ได้รับจัดสรร	ผลการดำเนินงาน			หมายเหตุ
		ก่อนนี้ผูกพัน	เบิกจ่าย	รวม (ก่อนนี้ผูกพัน+ เบิกจ่าย)	
					ฝีมือแรงงาน รองรับ อุตสาหกรรม ท่องเที่ยว 309,800 บาท (งบดำเนินงาน)
3. โครงการพัฒนาระบบการแพทย์ ฉุกเฉินและสาธารณสุขทางทะเลเพื่อ การท่องเที่ยวจังหวัดภูเก็ต (งบ ลงทุน)	12,780,000	12,764,900	-	-	รอการ เบิกจ่าย
-รายการ : ชุด AED station พร้อม อุปกรณ์ ตำบลตลาดใหญ่ อำเภอเมือง ภูเก็ต จังหวัดภูเก็ต	7,980,000	7,978,300	-	-	รอการ เบิกจ่าย
-รายการ : เครื่องกระตุกหัวใจไฟฟ้า อัตโนมัติ (AED) สำหรับการฝึกหัด ตำบลตลาดใหญ่ อำเภอเมืองภูเก็ต จังหวัดภูเก็ต	280,000	279,600	-	-	รอการ เบิกจ่าย
-รายการ : ทุนจำลองฝึกหัดและสอน การช่วยชีวิต ตำบลตลาดใหญ่ อำเภอ เมืองภูเก็ต จังหวัดภูเก็ต	600,000	595,000	-	-	รอการ เบิกจ่าย
-รายการ : เครื่อง Auto-CPR ตำบลตลาด ใหญ่ อำเภอเมืองภูเก็ต จังหวัดภูเก็ต	3,920,000	3,912,000	-	-	รอการ เบิกจ่าย
4. โครงการส่งเสริมการพัฒนากลไก ตลาดผลิตภัณฑ์ OTOP เพื่อส่งเสริม การท่องเที่ยว (งบดำเนินงาน)	1,725,600	-	437,000	437,000	
ผลผลิต : โครงการพัฒนาคุณภาพ ชีวิตประชาชนสู่สังคมน่าอยู่	8,000,000	-	4,673,000	4,673,000	
1. ค่าใช้จ่ายในการบริหารงานจังหวัด แบบบูรณาการ (งบรายจ่ายอื่น)	8,000,000	-	4,673,000	4,673,000	



ผลผลิต/โครงการ	วงเงินที่ได้รับจัดสรร	ผลการดำเนินงาน			หมายเหตุ
		ก่อนนี้ผูกพัน	เบิกจ่าย	รวม (ก่อนนี้ผูกพัน+ เบิกจ่าย)	
ผลผลิต : โครงการเสริมสร้างความมั่นคงและความปลอดภัย	56,484,300	44,107,700	6,619,400	50,727,100	
1. โครงการแสงสว่างเพื่อความปลอดภัยในแหล่งท่องเที่ยวจังหวัดภูเก็ต (งบลงทุน)	22,000,000	18,475,500	3,260,400	21,735,900	
-รายการ : ปรับเปลี่ยนโคมไฟและชุดควบคุมระบบไฟเป็นแบบแจ้งเตือนอัตโนมัติ บนเกาะกลางถนนเทพกระษัตรี จากสะพานท้าวเทพกระษัตรี สะพานท้าวศรีสุนทรถึงทางเข้าสนามบินภูเก็ต ทางหลวงหมายเลข 402 ตอนโคกกลอย-หมากปรก ระหว่างกิโลเมตร 0+000-กิโลเมตร 21+856 ท้องที่ตำบลไม้ขาว อำเภอถลาง จังหวัดภูเก็ต	8,000,000	4,595,100	3,260,400	7,855,500	
-รายการ : ปรับเปลี่ยนโคมไฟและชุดควบคุมระบบไฟเป็นแบบแจ้งเตือนอัตโนมัติ บนเกาะกลางถนนเทพกระษัตรี จากทางเข้าสนามบินภูเก็ต ถึงเมืองภูเก็ต ทางหลวงหมายเลข 402 ตอนหมากปรก-เมืองภูเก็ต ระหว่างกิโลเมตร 21+856 - กิโลเมตร 48+958 ท้องที่ตำบลเทพกระษัตรี ตำบลศรีสุนทร อำเภอถลาง และ ตำบลเกาะแก้ว ตำบลรัชฎา อำเภอเมืองภูเก็ต จังหวัดภูเก็ต	14,000,000	13,880,400	-	13,880,400	
2. โครงการเพิ่มศักยภาพด้านการป้องกันและบรรเทาสาธารณภัย (งบลงทุน)	27,500,000	25,632,200	-	25,632,200	



ผลผลิต/โครงการ	วงเงินที่ได้รับจัดสรร	ผลการดำเนินงาน			หมายเหตุ
		ก่อนนี้ผูกพัน	เบิกจ่าย	รวม (ก่อนนี้ผูกพัน+ เบิกจ่าย)	
-รายการ : ติดตั้งป้ายเตือนภัยสึนามิ 3 ภาษา แบบติดตั้งข้างทางสะท้อนแสง อำเภอเมืองภูเก็ต อำเภอถลาง อำเภอกะทู้ จังหวัดภูเก็ต	4,500,000	4,495,407	-	4,495,407	
-รายการ : ติดตั้งป้ายเตือนภัยสึนามิ 3 ภาษา แบบติดผนังอาคารชนิดสะท้อนแสงและเรืองแสง อำเภอเมืองภูเก็ต อำเภอถลาง อำเภอกะทู้ จังหวัดภูเก็ต	3,000,000	2,993,888	-	2,993,888	
-รายการ : ติดตั้งสัญลักษณ์บนพื้นถนนและทางเท้าแบบสะท้อนแสง อำเภอเมืองภูเก็ต อำเภอถลาง อำเภอกะทู้ จังหวัดภูเก็ต	3,600,000	3,465,267	-	3,465,267	
-รายการ : ติดตั้งเสาหลักนำทางพร้อมเลขแสดงระดับน้ำและความสูงพื้นดินจากระดับน้ำทะเล อำเภอเมืองภูเก็ต อำเภอถลาง อำเภอกะทู้ จังหวัดภูเก็ต	2,000,000	1,995,438	-	1,995,438	
-รายการ : ติดตั้งระบบตรวจสอบความเสียหายของอาคาร (Structure Health Monitoring) แบบ Real-time และเก็บข้อมูลความสั่นสะเทือน อำเภอเมืองภูเก็ต อำเภอถลาง อำเภอกะทู้ จังหวัดภูเก็ต	7,200,000	7,196,397	-	7,196,397	
-รายการ : เครื่องกำเนิดไฟฟ้าพร้อมระบบไฟฟ้าส่องสว่างฉุกเฉิน อำเภอเมืองภูเก็ต อำเภอถลาง อำเภอกะทู้ จังหวัดภูเก็ต	7,200,000	5,485,810	-	5,485,810	
3. โครงการรักษาภูเก็ต (งบดำเนินงาน)	3,540,800	-	1,732,407	1,732,407	



ผลผลิต/โครงการ	วงเงินที่ได้รับจัดสรร	ผลการดำเนินงาน			หมายเหตุ
		ก่อนนี้ผูกพัน	เบิกจ่าย	รวม (ก่อนนี้ผูกพัน+ เบิกจ่าย)	
4. โครงการภูเก็ตจังหวัดปลอดภัยน่า เที่ยวน่าอยู่ (งบดำเนินงาน)	1,319,000	-	695,595	695,595	
5. โครงการป้องกันและแก้ไขปัญหายา เสพติดจังหวัดภูเก็ต (งบดำเนินงาน)	2,124,500	-	930,998	930,998	
ผลผลิต : โครงการการจัดการ อนุรักษ์ ป่าชุมชน ทรัพยากรธรรมชาติและ สิ่งแวดล้อมอย่างยั่งยืน	1,415,800	-	1,290,300	1,290,300	
1. โครงการอนุรักษ์พันธุกรรมพืชอัน เนื่องมาจากพระราชดำริ สมเด็จพระเทพรัตนราชสุดาฯ สยามบรม ราชกุมารี (งบดำเนินงาน)	1,415,800	-	1,290,300	1,290,300	

หมายเหตุ ข้อมูล ณ วันที่ 30 มิถุนายน 2564



ส่วนที่ 2

ประเด็นการพัฒนา

2.1 บทวิเคราะห์

2.2 เป้าหมายการพัฒนาจังหวัด

2.3 ตัวชี้วัดความสำเร็จตามเป้าหมายการพัฒนาจังหวัด

2.4 ประเด็นการพัฒนาของจังหวัด

ประเด็นการพัฒนาของจังหวัดที่ 1

ประเด็นการพัฒนาของจังหวัดที่ 2

ประเด็นการพัฒนาของจังหวัดที่ 3

2.5 แผนงานและโครงการสำคัญ

ส่วนที่ 2

ประเด็นการพัฒนา

2.1 บทวิเคราะห์

1 ข้อมูลการวิเคราะห์ศักยภาพ

1) ด้านเศรษฐกิจ

ที่ผ่านมาสถานะเศรษฐกิจและการค้าของจังหวัดภูเก็ตผูกขาดกับภาคอุตสาหกรรมการท่องเที่ยวและภาคธุรกิจที่เกี่ยวข้อง กล่าวได้ว่าจังหวัดภูเก็ตมีเศรษฐกิจและรายได้พึ่งพิงกับภาคการท่องเที่ยวเป็นหลัก โดยเฉพาะการดำเนินการส่งเสริมเศรษฐกิจแบบขาเดียว คือการท่องเที่ยวเป็นเวลายาวนานนับสิบปี ทำให้หลายสิบปีที่ผ่านมาจังหวัดภูเก็ตต้องประสบกับภาวะเศรษฐกิจที่พึ่งด้านการท่องเที่ยวเป็นอย่างมาก เรียกว่าก่อนสถานการณ์การแพร่ระบาดของโรคติดเชื้อไวรัสโคโรนา 2019 (Covid - 19) จังหวัดภูเก็ตมีรายได้ที่มาจากภาคการท่องเที่ยวและบริการถึงร้อยละ 97 ซึ่งถือว่าเป็นรายได้จากนอกภาคธุรกิจการเกษตร ขณะที่ภาคการเกษตรมีรายได้เพียง ร้อยละ 2.97 เมื่อมีการระบาดของ Covid - 19 ได้ทำให้เกิดวิกฤตทางเศรษฐกิจครั้งใหญ่ในจังหวัดภูเก็ต

ผลกระทบที่เกิดจากการแพร่ระบาดของโรคติดเชื้อไวรัสโคโรนา 2019 (Covid - 19) ต่อจังหวัดภูเก็ต

1.1 ความสูญเสียทางเศรษฐกิจและผลกระทบจากการระบาดของโรคติดเชื้อไวรัสโคโรนา 2019 (Covid - 19)

(1) ความสูญเสียโดยประมาณจากรายได้จากการท่องเที่ยว ผลผลิต ห่วงโซ่อุปทาน และความสูญเสียทางเศรษฐกิจจากภาคส่วนอื่น ๆ

การแพร่ระบาดของโควิด 19 ส่งผลกระทบต่อภาคการท่องเที่ยวของจังหวัดภูเก็ตอย่างรุนแรง ในระหว่างเดือนกุมภาพันธ์ - สิงหาคม 2563 จำนวนผู้มาเยี่ยมเยือน (visitor) ลดลงอย่างรวดเร็วที่ร้อยละ 81 (ผู้มาเยี่ยมเยือนชาวไทยและชาวต่างชาติลดลงร้อยละ 60 และ 88 ตามลำดับ) เมื่อเปรียบเทียบกับช่วงเวลาเดียวกันของปี 2562 นอกจากนี้ อัตราการเข้าพักโรงแรมยังลดลงอย่างมาก

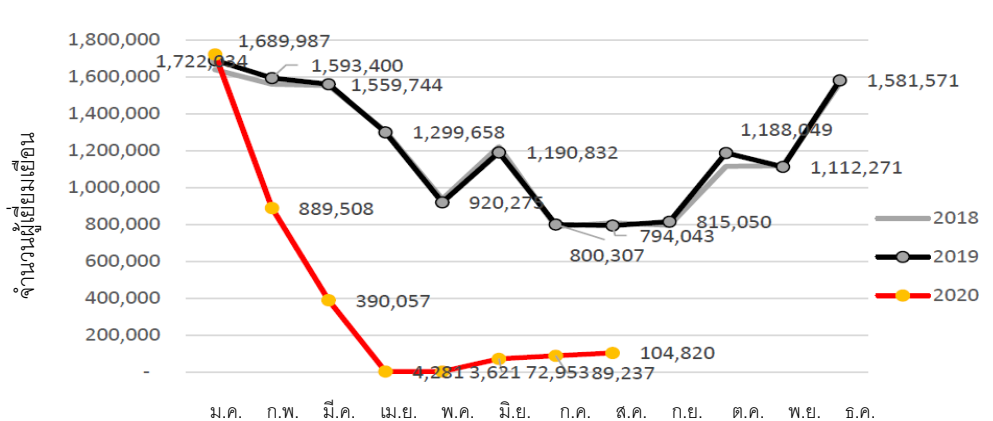

ภาพจำนวนผู้เยี่ยมเยือนทั้งหมดในจังหวัดภูเก็ต ปี 2561-2563

ที่มา: กระทรวงการท่องเที่ยวและกีฬา

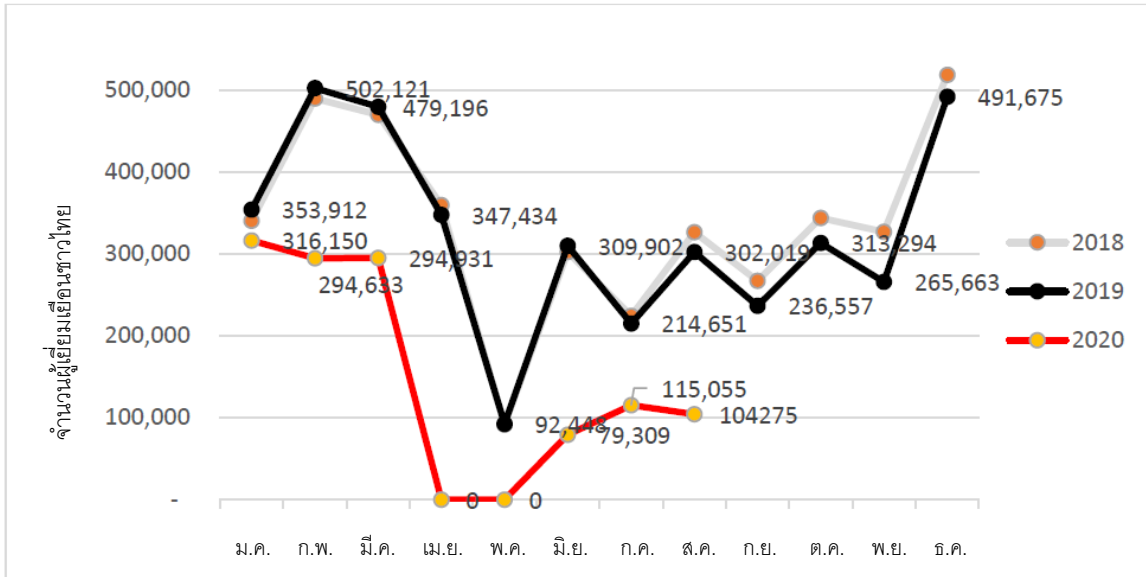

ภาพจำนวนผู้เยี่ยมเยือนชาวไทย ปี 2561-2563

ที่มา: กระทรวงการท่องเที่ยวและกีฬา

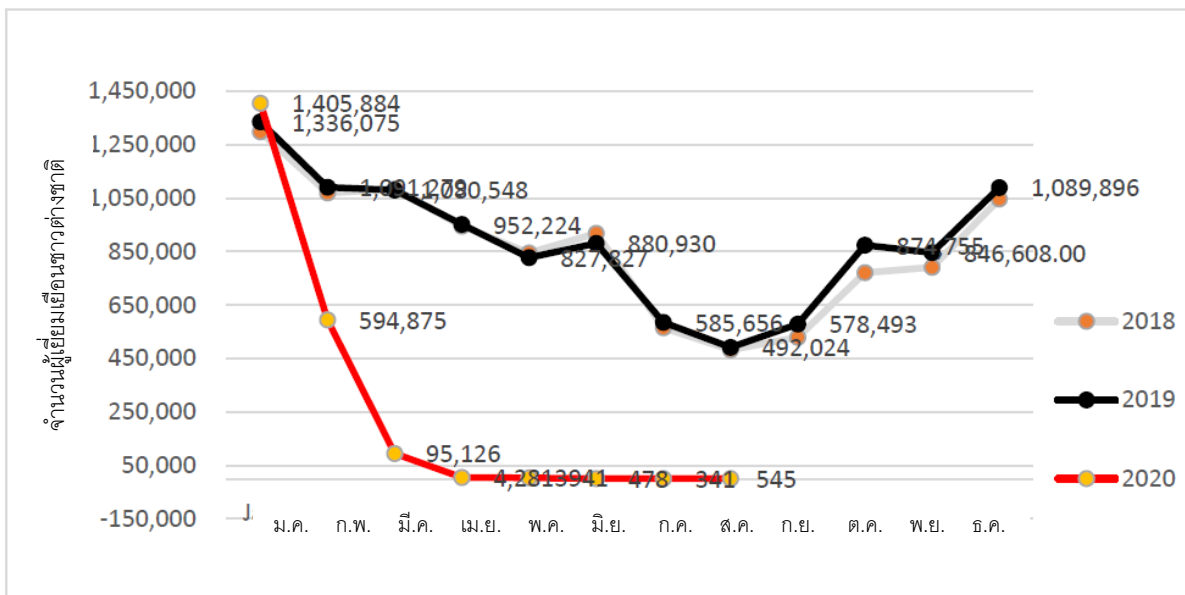

ภาพจำนวนผู้เยี่ยมเยือนชาวต่างชาติในจังหวัดภูเก็ต ปี 2561-2563

ที่มา: กระทรวงการท่องเที่ยวและกีฬา

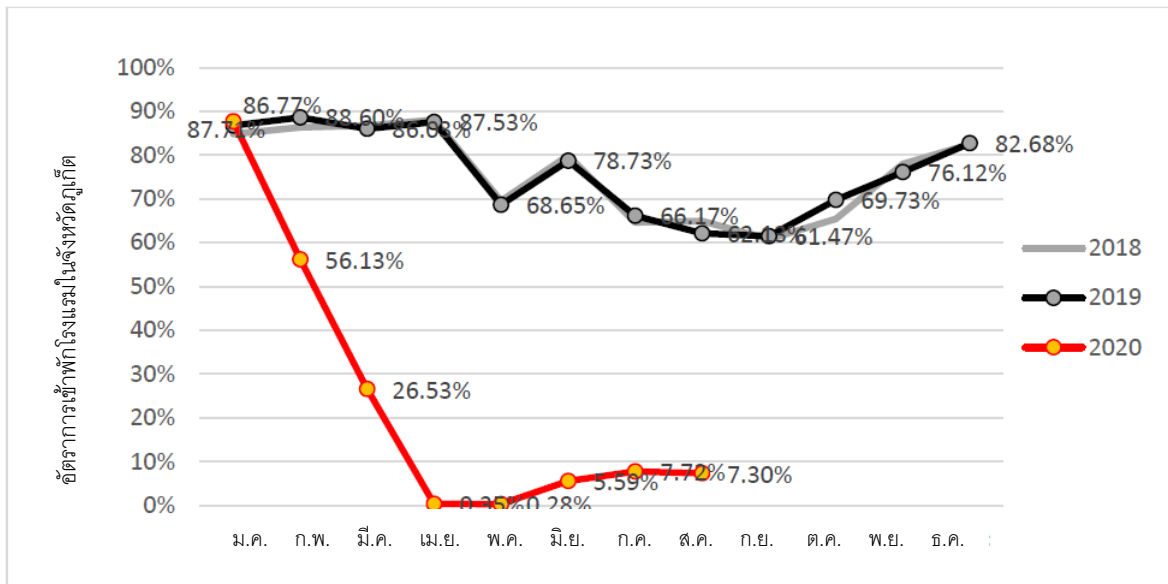

ภาพอัตราการเข้าพักโรงแรมในจังหวัดภูเก็ต ปี 2561-2563

ที่มา: กระทรวงการท่องเที่ยวและกีฬา

จำนวนผู้เยี่ยมเยือนจังหวัดที่ลดน้อยลงมีผลกระทบโดยตรงต่อรายได้ที่ได้จากผู้เยี่ยมเยือน และกระทบต่อเศรษฐกิจจังหวัดภูเก็ตในที่สุด จากการศึกษาของนักวิจัยจากมหาวิทยาลัยสงขลานครินทร์ วิทยาเขตภูเก็ต พบว่า ผลกระทบแบ่งออกเป็น 2 ช่วง ดังนี้

6 เดือนหลังจากผลกระทบของโควิด 19 (ก.พ.-ก.ค. 2563)

รายได้จากผู้เยี่ยมเยือนในปี 2561 และ 2562 ใกล้เคียงกันอย่างมากตลอดปี การศึกษาจึงใช้ค่าของปี 2562 เป็นค่าพื้นฐาน (baseline) โดยตั้งสมมติฐานว่ามูลค่ารายเดือนในปี 2563 จะเท่ากับในปี 2562 หากไม่มีการระบาดใหญ่เกิดขึ้น ในความเป็นจริงแล้ว รายได้จากผู้เยี่ยมเยือนลดลงอย่างรวดเร็วในเดือนกุมภาพันธ์-มีนาคม และลดลงมากกว่าร้อยละ 99 ในเดือนเมษายนและพฤษภาคมเมื่อเปรียบเทียบกับค่าพื้นฐาน แม้หลังจากที่ผ่อนมาตรการล็อกดาวน์ในเดือนมิถุนายน-กรกฎาคมแล้ว รายได้ต่อเดือนก็ยังคงน้อยกว่าค่าพื้นฐานร้อยละ 99 โดยรวมแล้ว ตั้งแต่เดือนกุมภาพันธ์-กรกฎาคม 2563 รายได้จากผู้เยี่ยมเยือนลดลง 190,043 ล้านบาท หรือคิดเป็นร้อยละ 83 จากก่อนหน้านี้

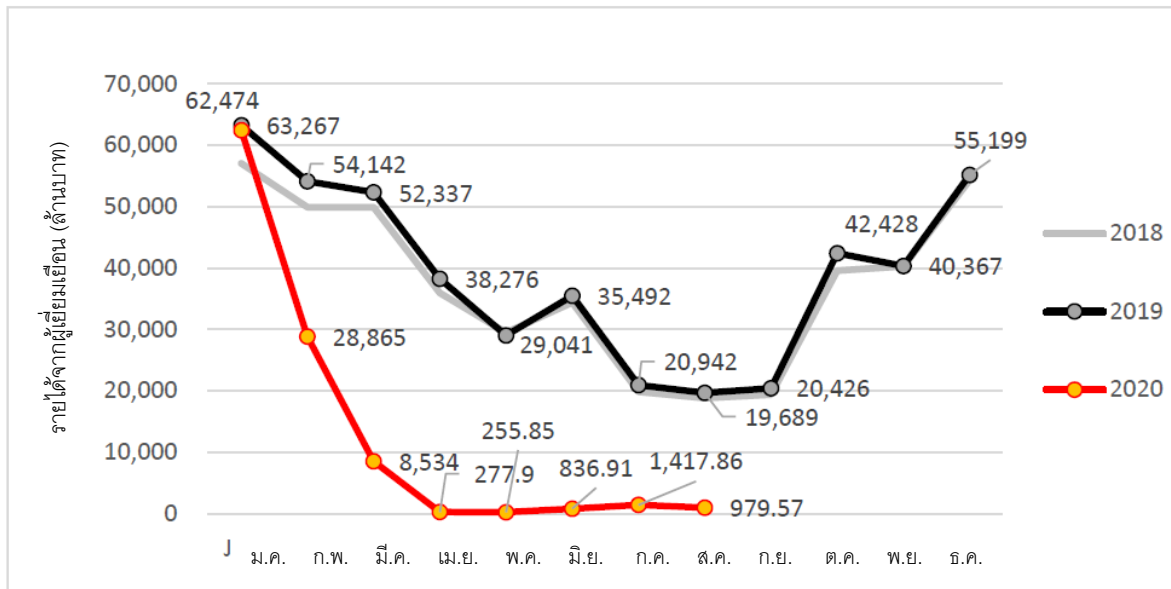

ภาพรายได้จากผู้เยี่ยมชม

ที่มา: กระทรวงการท่องเที่ยวและกีฬา

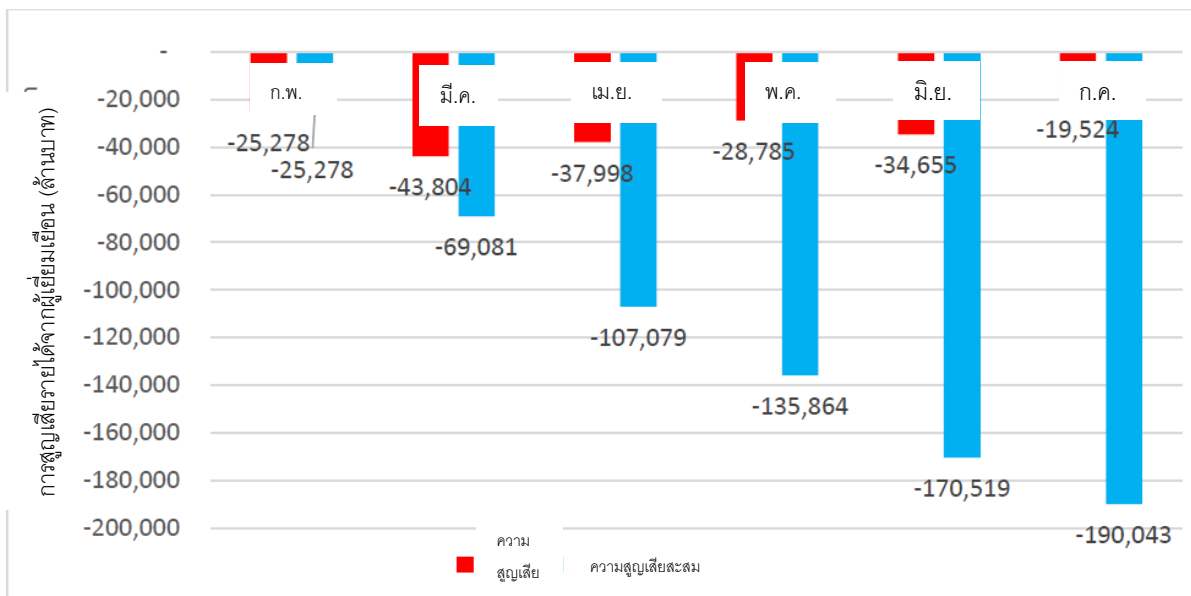

ภาพการสูญเสียรายได้จากผู้เยี่ยมชม

ที่มา: การคำนวณของนักวิจัย ข้อมูลจากกระทรวงการท่องเที่ยวและกีฬา

เมื่อไม่มีรายได้จากผู้เยี่ยมชม ทำให้ภาคส่วนย่อยที่เกี่ยวข้องกับการท่องเที่ยวได้รับผลกระทบโดยตรงบริการโรงแรมที่พักสำหรับผู้เยี่ยมชม และบริการอาหารและเครื่องดื่มคือภาคส่วนย่อยที่ได้รับผลกระทบมากที่สุด โดยสูญเสียรายได้ 49,436 ล้านบาท และ 38,175 ล้านบาท ตามลำดับ การสูญเสียรายได้จากผู้เยี่ยมชมส่งผลกระทบต่อผลกระทบแบบระลอกคลื่นไม่เพียงต่อภาคส่วนย่อยอื่น ๆ ของเศรษฐกิจในภูเก็ตเท่านั้น แต่ยังส่งผลกระทบต่อจังหวัดข้างเคียง เนื่องจากการผลิตของภาคส่วนย่อยจำเป็นต้องได้รับปัจจัยการผลิตจากภาคส่วนย่อยอื่น และจำหน่ายสินค้าส่วนหนึ่งให้แก่ภาคส่วนย่อยอื่น ๆ ซึ่งใช้สินค้าดังกล่าวเป็นปัจจัยการผลิต

ชั้นกลาง (intermediate input) ในกระบวนการผลิตของตน กล่าวอีกแง่หนึ่งคือ มีตัวคูณ (multiplier) อยู่ในเศรษฐกิจทั้งหมด

เพื่อวัดค่าของผลกระทบทั้งหมด การศึกษาชิ้นนี้ใช้ตาราง I/O ของภูมิภาคอันดามันแสดงให้เห็นถึงผลกระทบของรายได้จากผู้เยี่ยมเยือนที่ลดลงในจังหวัดภูเก็ตต่อภาคส่วนย่อยอื่น ๆ ในเศรษฐกิจภูมิภาคอันดามัน ผลกระทบทางอ้อมนี้คิดรวมเป็น 238,155 ล้านบาท แม้ว่าผลกระทบทางตรงของการท่องเที่ยวในจังหวัดภูเก็ตเกิดในอุตสาหกรรมปลายน้ำเป็นสำคัญ (โรงแรมที่พักสำหรับผู้เยี่ยมเยือน และบริการอาหารและเครื่องดื่ม) แต่ผลกระทบยังคงเกิดกับอุตสาหกรรมการผลิตอีกด้วย เช่น ผลิตภัณฑ์โลหะ ผลิตภัณฑ์โลหะเครื่องจักรและยาง อุตสาหกรรมเคมี ปิโตรเลียม และพลาสติก ซึ่งเป็นอุตสาหกรรมต้นน้ำ อุตสาหกรรมการผลิตเหล่านี้มีความเชื่อมโยงแบบสองทางกับภาคส่วนย่อยอื่น ๆ ในภูมิภาคอันดามัน ผลกระทบทั้งหมดต่อภูมิภาคอันดามันคิดเป็น 428,198 ล้านบาทหรือ 2.25 เท่าของผลกระทบทางตรง ผลกระทบโดยประมาณคิดเป็นร้อยละ 87 ของผลิตภัณฑ์มวลรวมจังหวัดของภูมิภาคอันดามันในปี 2561

ตารางการประเมินผลกระทบระยะสั้น (ก.พ.-ก.ค. 2563) : ล้านบาท

ภาคส่วน	ภูเก็ต	อันดามัน	อันดามัน
	ผลกระทบทางตรง	ผลกระทบทางอ้อม	ผลกระทบทั้งหมด
ก. ภาคการท่องเที่ยว	153,030	8,668	161,698
1. บริการโรงแรมที่พักสำหรับผู้เยี่ยมเยือน	49,436	1,033	50,469
2. บริการอาหารและเครื่องดื่ม	38,175	1,585	39,760
3. บริการขนส่งผู้โดยสารทางรถไฟ	-	31	31
4. บริการขนส่งผู้โดยสารทางถนน	2,227	628	2,855
5. บริการขนส่งผู้โดยสารทางน้ำ	1,803	38	1,841
6. บริการขนส่งผู้โดยสารทางอากาศ	11,295	2,687	13,982
7. บริการให้เช่าอุปกรณ์สำหรับการขนส่ง	72	19	91
8. บริษัทท่องเที่ยวและบริการสำรองบัตรอื่น ๆ	12,983	2,187	15,170
9. บริการด้านวัฒนธรรม	5,059	33	5,092
10. กีฬาและบริการด้านสันทนาการ	16,219	122	16,342
11. สินค้าเพื่อการท่องเที่ยวเฉพาะประเทศ	9,682	-	9,682
12. บริการเพื่อการท่องเที่ยวเฉพาะประเทศ	6,079	305	6,384
ข. ภาคส่วนอื่น ๆ	37,013	229,487	266,500
13. เกษตรกรรม	-	32,365	32,365
14. การทำเหมืองแร่และเหมืองหิน	-	26,056	26,056
15. การผลิตผลิตภัณฑ์อาหาร	18,470	26,309	44,779
16. อุตสาหกรรมสิ่งทอ	2,221	8,923	11,143
17. ยาง เคมีภัณฑ์ และปิโตรเลียม	1,851	41,766	43,617

ภาคส่วน	ภูเก็ต	อันดามัน	อันดามัน
	ผลกระทบทางตรง	ผลกระทบทางอ้อม	ผลกระทบทั้งหมด
18. ผลิตภัณฑ์หนัง	-	347	347
19. ผลิตภัณฑ์โลหะและโลหะ และเครื่องมือเครื่องจักร	296	51,088	51,384
20. การผลิตอื่น ๆ	9,253	8,897	18,150
21. สาธารณูปโภค	-	20,032	20,032
22. การก่อสร้าง	-	2,024	2,024
23. การค้า	370	-	370
24. การธนาคารและการประกันภัย	555	4,177	4,732
25. บริการอื่น ๆ	3,627	5,579	9,206
26. ไม่จัดประเภท	370	1,925	2,295
รวม	190,043	238,155	428,198

- ผลกระทบเกือบ 2 ปีหลังจากโควิด 19 (ก.พ. 2563 - ธ.ค. 2564)

การศึกษารูปแบบการฟื้นตัว (Recovery schemes) ที่คาดการณ์ระหว่างวันที่ 30 กันยายน - 8 ตุลาคม 2563 โดยผู้ศึกษาได้ใช้ผู้บริหารสำคัญ 11 ท่าน โดยมีการขอให้ผู้บริหารกลุ่มดังกล่าวคาดการณ์การสูญเสียรายได้จากผู้เยี่ยมชมเยือนเป็นอัตราร้อยละในแต่ละเดือน ตั้งแต่สิงหาคม 2563 - ธันวาคม 2564 โดยตั้งสมมติฐานว่าไม่มีนโยบายสาธารณะเพิ่มเติมหลังจากวันที่ 30 กันยายน 2563 การฟื้นตัวเต็มรูปแบบ ซึ่งในที่นี้หมายถึงเดือนที่การฟื้นฟูเอื้อถึงมูลค่าก่อนการระบาดใหญ่ในช่วงต้นปี 2563 ซึ่งผู้บริหารส่วนใหญ่คิดว่ารูปแบบการฟื้นตัวจะเป็นรูปตัว U แต่ผู้ตอบแบบสอบถามซึ่งคาดการณ์โดยใกล้เคียงกับมูลค่าจริงในเดือนสิงหาคม 2563 มากกว่าคาดการณ์ว่าการฟื้นตัวจะเป็นรูปในกึ่ง (รูปเครื่องหมายถูก) หมายความว่า จะดิ่งลงในช่วงแรกและจะค่อย ๆ ฟื้นตัวขึ้น

ผลกระทบทางตรงและทางอ้อมของการฟื้นตัวแต่ละรูปแบบแสดงในตาราง การศึกษาชิ้นนี้ใช้ตาราง I/O ของภูมิภาคอันดามันในการวัดค่าผลกระทบสะสม นำสังเกตว่าในการคาดการณ์การฟื้นตัวระดับปานกลางนั้น ผลกระทบทางตรงและทางอ้อมคิดเป็น 603,237 และ 755,956 ล้านบาท ตามลำดับ

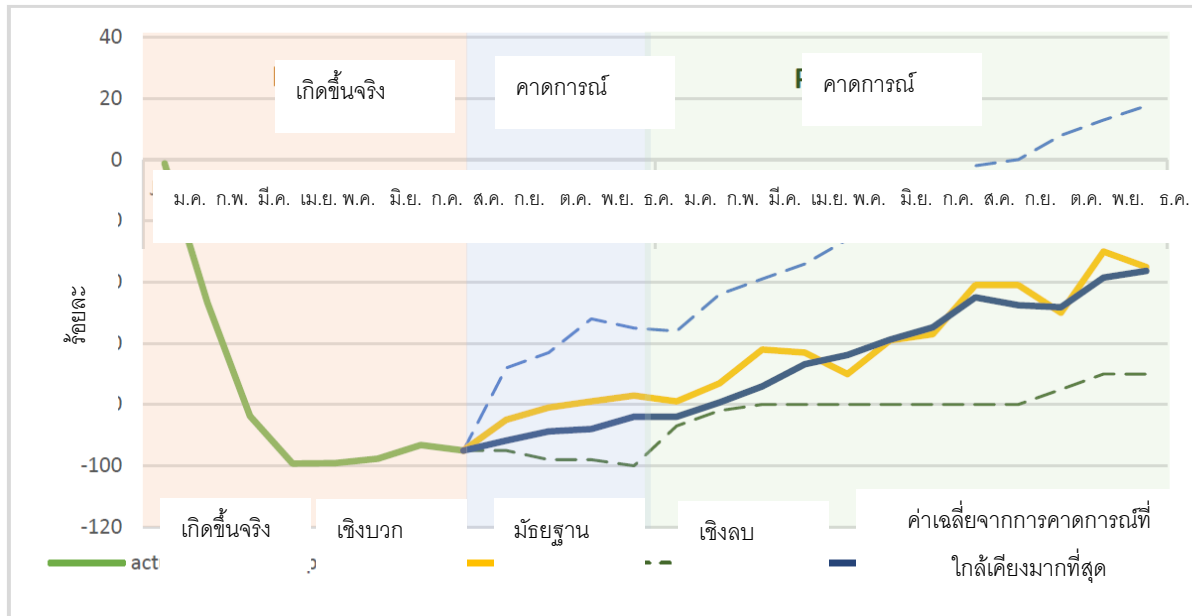

ภาพการพยากรณ์การฟื้นตัวของรายได้จากผู้เยี่ยมเยือนในจังหวัดภูเก็ต

ที่มา: การคำนวณของนักวิจัย ข้อมูลที่ได้รับจากการสัมภาษณ์ผู้บริหารสำคัญ 11 ท่าน

หมายเหตุ: แกนตั้ง (ร้อยละ) แสดงให้เห็นถึงการเบี่ยงเบนจากค่าพื้นฐาน (รายได้จากผู้เยี่ยมเยือน ปี 2562)

ตารางการประมาณการผลกระทบระยะกลาง (กุมภาพันธ์ 2563 - ธันวาคม 2564): ล้านบาท

	ภูเก็ต ผลกระทบทางตรง	อันดามัน ผลกระทบทางอ้อม	อันดามัน ผลกระทบทั้งหมด
เชิงบวก	355,762	445,829	801,592
มัธยฐาน	603,237	755,956	1,359,194
เชิงลบ	735,640	921,879	1,657,520

(2) การเปลี่ยนแปลงโดยประมาณต่อการจ้างงาน รายได้ และตัวแปรด้านเศรษฐกิจและสังคมของครัวเรือน

• การเปลี่ยนแปลงต่อการจ้างงาน

ผลกระทบของการล็อกดาวน์ต่อตลาดแรงงานจังหวัดภูเก็ตสามารถวิเคราะห์ได้โดยใช้การสำรวจภาวะการทำงานของประชากร (Labor Force Survey) จากสำนักงานสถิติแห่งชาติ ตัวเลขการจ้างงานในจังหวัดภูเก็ตช่วงไตรมาสที่ 4 ของปี 2562 คือ 322,774 อัตรา ตัวเลขนี้ลดลงเล็กน้อยในช่วงครึ่งแรกของปี 2563 เหลือ 309,301 อัตรา ในจำนวนนี้ 172,421 อัตราเป็นแรงงานชาย และ 136,800 อัตราเป็นแรงงานหญิงการท่องเที่ยวเป็นอุตสาหกรรมที่ใหญ่ที่สุดในจังหวัดภูเก็ต โดยสะท้อนจากจำนวนคนที่ได้รับการจ้างงานในภาคส่วนโรงแรม (46,920 อัตราในไตรมาสที่ 2 ปี 2563 โดย 23,085 อัตราเป็นแรงงานชาย และ 23,836 อัตราเป็นแรงงานหญิง) บริการอาหารและเครื่องดื่ม (41,883 อัตราในไตรมาสที่ 2 ปี 2563 โดย 16,330 อัตราเป็นแรงงานชาย และ 25,553 อัตราเป็นแรงงานหญิง) และบริษัทท่องเที่ยวและกิจการที่เกี่ยวข้อง (13,838

อัตราในไตรมาสที่ 2 ปี 2563 โดย 8,407 อัตราเป็นแรงงานชาย และ 5,431 อัตราเป็นแรงงานหญิง) ทั้งสามภาคส่วนนี้จ้างงานแรงงานมากกว่าร้อยละ 36 ของแรงงานทั้งหมดในจังหวัดภูเก็ต ในขณะเดียวกัน ภาคส่วนเกษตรกรรมและภาคส่วนการผลิตจ้างงานเพียงร้อยละ 3 และร้อยละ 5.5 ของแรงงานทั้งหมดตามลำดับในไตรมาสที่ 2 ของปี 2563

ตารางสัดส่วนของบุคคลที่ได้รับการจ้างงานในจังหวัดภูเก็ตแบ่งตามอุตสาหกรรมในแต่ละไตรมาส

ประเภทของธุรกิจ /อุตสาหกรรม	2562				2563	
	Q1	Q2	Q3	Q4	Q1	Q2
เกษตรกรรมและการป่าไม้	2%	2%	2%	2%	1%	1%
การประมง	2%	1%	2%	2%	1%	2%
การทำเหมืองแร่และเหมืองหิน	0.1%	0.0%	0.0%	0.2%	0.0%	0.1%
การผลิต	7%	6%	6%	6%	5%	6%
การไฟฟ้า แก๊ส ไอน้ำ และการจัดหาเครื่องปรับอากาศ	0.0%	0.1%	0.2%	0.0%	0.1%	0.1%
การจัดหาน้ำ การจัดการและการบำบัดน้ำเสีย ของเสีย และสิ่งปฏิกูล	0.4%	0.1%	0.1%	0.2%	0.2%	0.7%
การก่อสร้าง	5%	6%	5%	6%	7%	6%
การขายส่งและการขายปลีก การซ่อมยานยนต์และจักรยายนต์	2%	1%	2%	3%	2%	1%
การขายส่งและการขายปลีก (ยกเว้นยานยนต์และจักรยายนต์)	14%	16%	17%	15%	17%	16%
การขนส่งและสถานที่เก็บสินค้า	10%	8%	8%	7%	7%	8%
ที่พักแรม	16%	13%	15%	16%	17%	15%
บริการอาหารและเครื่องดื่ม	15%	17%	14%	15%	13%	15%
บริษัทท่องเที่ยว บริษัทนำเที่ยว บริษัทให้บริการสำรองบัตร และกิจกรรมที่เกี่ยวข้อง	4%	7%	6%	4%	7%	6%

ประเภทของธุรกิจ /อุตสาหกรรม	2562				2563	
	Q1	Q2	Q3	Q4	Q1	Q2
การจ้างงานในครัวเรือนส่วนบุคคล	1%	1%	1%	2%	1%	0.8%
บริการอื่น ๆ	24%	23%	23%	24%	21%	22%
รวม	100.0%	100.0%	100.0%	100.0%	100.0%	100.0%

ที่มา: การสำรวจภาวะการทำงานของประชากร สำนักงานสถิติแห่งชาติ

• การเปลี่ยนแปลงของชั่วโมงทำงาน

มาตรการล็อกดาวน์ทำให้กิจกรรมทางเศรษฐกิจลดลง รวมถึงชั่วโมงทำงานและการจ้างงานในไตรมาสที่ 2 ของปี 2563 ชั่วโมงทำงานทั้งหมดของแรงงานที่ได้รับการจ้างงานในจังหวัดภูเก็ตลดลงร้อยละ 48 โดยลดลงเหลือ 7.6 ล้านชั่วโมง/สัปดาห์จาก 15.5 ล้านชั่วโมง/สัปดาห์ในไตรมาสก่อนหน้านี้ บริษัทท่องเที่ยว บริษัทนำเที่ยว บริษัทให้บริการสำรองบัตร และกิจกรรมที่เกี่ยวข้องมีจำนวนชั่วโมงการทำงานโดยรวมลดลงอย่างหนัก กล่าวคือจาก 960,000 ชั่วโมงต่อสัปดาห์ในไตรมาสที่ 2 ของปี 2562 เหลือเพียง 18,000 ชั่วโมงต่อสัปดาห์ในไตรมาสที่ 2 ของปี 2563 โดยลดลงร้อยละ 98 จากช่วงเดียวกันของปี ภาคส่วนอื่น ๆ ที่ได้รับผลกระทบอย่างหนัก ได้แก่ การคมนาคมขนส่งและโรงแรม โดยชั่วโมงทำงานลดลงร้อยละ 86 และ 81 ในไตรมาสที่ 2 ของปี 2563 เมื่อเปรียบเทียบกับปีก่อนหน้านี้ ตารางการเปลี่ยนแปลงของชั่วโมงทำงานในปี 2563 แบ่งตามอุตสาหกรรมและเพศ

(ร้อยละ เมื่อเปรียบเทียบกับปีที่ผ่านมาในช่วงเวลาเดียวกัน)

ประเภทธุรกิจ/อุตสาหกรรม	ชาย		หญิง	
	Q1/2563	Q2/2563	Q1/2563	Q2/2563
เกษตรกรรมและการป่าไม้	34	-18	46	-14
การประมง	9	-51	-83	-40
การทำเหมืองแร่และเหมืองหิน		-13		
การผลิต	22	-47	59	-59
การไฟฟ้า แก๊ส ให้น้ำ และการจัดหาเครื่องปรับอากาศ	-26	147		
การจัดหาน้ำ การจัดการและการบำบัดน้ำเสีย ของเสีย	-49	-80	51	-65



ประเภทธุรกิจ/อุตสาหกรรม	ชาย		หญิง	
	Q1/2563	Q2/2563	Q1/2563	Q2/2563
และสิ่งปลูก				
การก่อสร้าง	-15	-39	-16	13
การขายส่งและการขายปลีก การซ่อมยานยนต์และ จักรยานยนต์	36	92	19	-53
การขายส่งและการขายปลีก (ยกเว้นยานยนต์และจักรยานยนต์)	35	1	-17	-24
การขนส่งและสถานที่เก็บสินค้า	7	-88	14	-79
ที่พักแรม	-9	-72	-1	-90
บริการอาหารและเครื่องดื่ม	-10	-69	8	-51
บริษัทท่องเที่ยว บริษัทนำเที่ยว บริษัทให้บริการสำรองบัตร และ กิจกรรมที่เกี่ยวข้อง	-45	-99	-7	-96
การจ้างงานในครัวเรือนส่วนบุคคล	-54		-7	32
บริการอื่น ๆ	15	-29	18	-35
รวม	2	-48	2	-49

ที่มา: การสำรวจภาวะการทำงานของประชากร สำนักงานสถิติแห่งชาติ

ชั่วโมงทำงานทั้งหมดของแรงงานหญิงลดลงร้อยละ 49 ในไตรมาสที่ 2 ของปี 2563 เมื่อเปรียบเทียบกับปีก่อนหน้า การสูญเสียชั่วโมงทำงานของแรงงานหญิงใกล้เคียงกับแรงงานชาย ซึ่งลดลงร้อยละ 48 ภาคส่วนที่เสียชั่วโมงทำงานมากที่สุดคือบริษัทท่องเที่ยว บริษัทนำเที่ยว บริษัทให้บริการสำรองบัตร และกิจกรรมที่เกี่ยวข้อง ซึ่งชั่วโมงทำงานทั้งหมดของแรงงานหญิงและชายลดลงร้อยละ 99 และร้อยละ 96 ตามลำดับ

ตารางการเปลี่ยนแปลงของชั่วโมงทำงานทั้งหมดในปี 2563 ของพนักงานในระบบและนอกระบบแบ่งตามเพศ (ร้อยละ เมื่อเปรียบเทียบกับปีที่ผ่านมาในช่วงเวลาเดียวกัน)

ภาคส่วนในระบบ/นอกระบบ		การเปลี่ยนแปลงในอัตราร้อยละจากปี 2562	
		Q1/2563	Q2/2563
รวม	ชาย	2	-48
	หญิง	2	-49
การจ้างงานในระบบ	รวม	0.5	-53
	ชาย	-3	-50
	หญิง	5	-56
การจ้างงานนอกระบบ	รวม	6	-39
	ชาย	14	-43
	หญิง	-4	-34

ที่มา: การสำรวจภาวะการทำงานของประชากร สำนักงานสถิติแห่งชาติ

ชั่วโมงทำงานของแรงงานในระบบลดลงร้อยละ 53 ในไตรมาสที่ 2 ของปี 2563 จากปีก่อนหน้านี้ ซึ่งสูงกว่าแรงงานนอกระบบซึ่งสูญเสียชั่วโมงทำงานเฉลี่ยร้อยละ 39 ในไตรมาสที่ 2 ของปี 2563 แรงงานหญิงในระบบสูญเสียชั่วโมงทำงานร้อยละ 56 ซึ่งมากกว่าแรงงานชาย (ร้อยละ 50) ในภาคนอกระบบเป็นในทางตรงกันข้าม กล่าวคือ ชั่วโมงการทำงานรวมของแรงงานชายนอกระบบลดลงร้อยละ 43 เมื่อเปรียบเทียบกับแรงงานหญิงซึ่งลดลงร้อยละ 34

ชั่วโมงทำงานเฉลี่ยต่อวันในไตรมาสที่ 2 ของปี 2563 ลดลงอย่างมีนัยสำคัญ โดยรวมแล้ว ชั่วโมงทำงานเฉลี่ยต่อวันในไตรมาสที่ 2 ของปี 2563 ลดลงเหลือน้อยกว่า 4 ชั่วโมง/วัน จากเดิมเฉลี่ยเกือบ 7 ชั่วโมง/วันในไตรมาสก่อนหน้านี้ บริษัทท่องเที่ยว บริษัทนำเที่ยว บริษัทให้บริการสำรองบัตร และกิจกรรมที่เกี่ยวข้อง เป็นภาคส่วนที่ได้รับการผลกระทบหนักที่สุดจากมาตรการล็อกดาวน์เต็มรูปแบบและการจำกัดการเดินทาง เนื่องจากชั่วโมงทำงานรายวันเฉลี่ยในภาคส่วนนี้ลดลงเหลือเพียง 0.1 ชั่วโมงหรือ 6 นาทีต่อวัน ซึ่งเรียกได้ว่าตงงานภาคส่วนอื่น ๆ ที่มีชั่วโมงการทำงานเฉลี่ยรายวันต่ำที่สุดได้แก่ โรงแรม (1.3 ชั่วโมง) การขนส่งและการจัดเก็บสินค้า (1.3 ชั่วโมง) อย่างไรก็ตาม ชั่วโมงทำงานเฉลี่ยในภาคเกษตรกรรมไม่ลดลงมากนัก

ชั่วโมงทำงานเฉลี่ยของแรงงานชายและหญิงในไตรมาสที่ 2 ของปี 2563 คือ 3.6 และ 3.4 ชั่วโมง/วันตามลำดับ ตัวเลขเหล่านี้ต่ำกว่าไตรมาสก่อนหน้านี้นี้มาก กล่าวคือ 6.7 ชั่วโมง/วันสำหรับแรงงานชาย

และ 6.6 ชั่วโมง/วันสำหรับแรงงานหญิง ภาคส่วนที่ชั่วโมงทำงานต่อวันต่ำที่สุดสำหรับทั้งสองเพศคือ บริษัทท่องเที่ยว บริษัทนำเที่ยว บริษัทให้บริการสำรองบัตร และกิจกรรมที่เกี่ยวข้อง โดยแรงงานชายมีชั่วโมงทำงาน 0.1 ชั่วโมง/วัน และแรงงานหญิงมีชั่วโมงทำงาน 0.3 ชั่วโมง/วัน ตามด้วยธุรกิจโรงแรม (1.9 ชั่วโมง/วัน สำหรับแรงงานชาย และ 0.7 ชั่วโมง/วันสำหรับแรงงานหญิง)

ตารางชั่วโมงการทำงานเฉลี่ยต่อวันของผู้ที่ได้รับการจ้างงานทั้งหมดในจังหวัดภูเก็ต แบ่งตามอาชีพและไตรมาส

ประเภทอาชีพ	2562				2563	
	Q1	Q2	Q1	Q2	Q1	Q2
ผู้จัดการ	6.4	6.3	6.6	6.6	6.9	4.6
อาชีพ	6.0	5.7	6.1	6.1	6.0	3.9
ช่างเทคนิคและอาชีพที่เกี่ยวข้อง	6.3	6.4	6.4	6.4	6.3	3.3
อาชีพธุรกิจ	6.6	6.4	6.4	6.4	6.6	2.7
พนักงานบริการและพนักงานขาย	7.0	7.0	7.0	6.9	6.9	3.9
ผู้มีอาชีพด้านเกษตรกรรม การป่าไม้ และการประมงที่มีทักษะ	5.9	5.7	5.4	5.9	6.3	4.7
ผู้มีอาชีพด้านหัตถกรรมและการค้าที่เกี่ยวข้อง	6.6	6.4	6.9	6.6	6.7	3.9
ผู้ทำงานในโรงงานและปฏิบัติงานกับเครื่องจักร และผู้ประกอบชิ้นส่วน	6.7	6.9	7.0	6.9	6.7	1.6
พนักงานทั่วไป	6.7	6.6	6.7	6.6	6.7	2.9
รวม	6.7	6.7	6.7	6.7	6.7	3.6

ที่มา: การสำรวจภาวะการทำงานของประชากร สำนักงานสถิติแห่งชาติ

จากตารางข้างต้นแสดงชั่วโมงทำงานเฉลี่ยต่อวันแบ่งตามอาชีพ ผู้ทำงานในโรงงานและปฏิบัติงานกับเครื่องจักร และผู้ประกอบชิ้นส่วนมีชั่วโมงทำงานรายวันต่ำที่สุดในไตรมาสที่ 2 ปี 2563 คือ 1.6 ชั่วโมง โดยลดลงจากปีก่อนหน้าร้อยละ 77 ตามด้วยพนักงานธุรกิจ (2.7 ชั่วโมงต่อวัน) และพนักงานทั่วไป (2.9 ชั่วโมงต่อวัน)

• การเปลี่ยนแปลงด้านรายได้

จากข้อมูลรายได้ของการสำรวจภาวะการทำงานของประชากร ในไตรมาสที่ 2 ของปี 2563 บุคคลที่ได้รับการจ้างงานในจังหวัดภูเก็ตมีรายได้เฉลี่ยประมาณ 9,400 บาทต่อเดือน โดยลดลงร้อยละ 17 จากประมาณ 11,300 บาท/เดือนในปีก่อนหน้า ในไตรมาสที่ 2 ของปี 2563 แรงงานชายมีรายได้เฉลี่ยเกือบ 11,000 บาท/เดือน ในขณะที่แรงงานหญิงมีรายได้ประมาณ 7,500 บาทต่อเดือนโดยเฉลี่ย ในไตรมาสที่ 2 ของปี 2563 แรงงานในภาคการเกษตรและการป่าไม้สูญเสียรายได้เฉลี่ยมากที่สุดที่ร้อยละ 65

แม้ว่าในไตรมาสแรกของปี 2563 รายได้ลดลงร้อยละ 36 เช่นกัน (เมื่อเปรียบเทียบกับลบร้อยละ 30 ทั่วประเทศ) ซึ่งเป็นช่วงเวลาก่อนการล็อกดาวน์ ภาคส่วนที่เกี่ยวข้องกับการท่องเที่ยวถูกกระทบอย่างรุนแรงที่สุดในแง่ของการลดลงของรายได้ แรงงานในบริษัทท่องเที่ยว บริษัทนำเที่ยว บริษัทให้บริการสำรองบัตร และกิจกรรมที่เกี่ยวข้องมีรายได้ลดลงจากน้อยกว่า 16,500 บาท/เดือนเล็กน้อยในไตรมาสที่ 2 ของปี 2563 เหลือ 6,850 บาท/เดือน ซึ่งเท่ากับลดลงร้อยละ 58 (ลบร้อยละ 74 ทั่วประเทศ) รายได้ของผู้ที่ทำงานในธุรกิจโรงแรม การขนส่ง และบริการอาหารและเครื่องดื่มลดลงร้อยละ 51 ร้อยละ 40 และร้อยละ 14 ตามลำดับ (ลบร้อยละ 34 ลบร้อยละ 29 และบวกร้อยละ 56 ตามลำดับทั่วประเทศ)

แรงงานหญิงได้รับผลกระทบจากการลดลงของรายได้มากกว่าแรงงานชาย โดยเฉพาะแล้ว รายได้เฉลี่ยของแรงงานหญิงในบริษัทท่องเที่ยว บริษัทนำเที่ยว บริษัทให้บริการสำรองบัตร และกิจกรรมที่เกี่ยวข้องลดลงร้อยละ 66 ในไตรมาสที่ 2 ของปี 2563 จากปีก่อนหน้านี้ ในขณะที่แรงงานชายจากภาคส่วนเดียวกันมีรายได้เฉลี่ยลดลงร้อยละ 54 พบรูปแบบเดียวกันในภาคส่วนโรงแรม (แรงงานชายมีรายได้ลดลงร้อยละ 43 ส่วนแรงงานหญิงมีรายได้ลดลงร้อยละ 58) และการคมนาคมขนส่ง (แรงงานชายมีรายได้ลดลงร้อยละ 43 ส่วนแรงงานหญิงมีรายได้ลดลงร้อยละ 58) อย่างไรก็ตาม รายได้เฉลี่ยของแรงงานชายที่ทำงานในบริการอาหารและเครื่องดื่มเพิ่มขึ้นร้อยละ 5 ในไตรมาสที่ 2 ของปี 2563 จากปีก่อนหน้านี้ แต่แรงงานหญิงมีรายได้ลดลงร้อยละ 25

• การเปลี่ยนแปลงตัวแปรด้านเศรษฐกิจและสังคมของครัวเรือน

ข้อมูลในส่วนนี้ได้มาจากแบบสำรวจออนไลน์ถึงผลกระทบจากการระบาดของโควิด 19 ทั่วประเทศ ในระหว่างสิ้นเดือนเมษายนถึงกลางเดือนพฤษภาคม โดยสำนักงานสถิติแห่งชาติ ด้วยความร่วมมือกับสถาบันวิจัยเพื่อการพัฒนาประเทศไทย สำนักงานพัฒนานโยบายสุขภาพระหว่างประเทศ คณะเศรษฐศาสตร์ จุฬาลงกรณ์มหาวิทยาลัย กองทุนเพื่อเด็กแห่งสหประชาชาติ และ UN Data Group มีการสำรวจย่อย 2 ชั้นในแง่เศรษฐกิจและสังคม เราจะนำเสนอข้อมูลด้านเศรษฐกิจ และจะรวมกับมุมมองด้านสังคมในภายหลัง

○ การวิเคราะห์ผลกระทบทางเศรษฐกิจต่อชาวจังหวัดภูเก็ต

ในแบบสำรวจทางเศรษฐกิจ มีผู้ตอบแบบสอบถาม 10,689 คนทั่วประเทศ โดย 381 คนระบุว่าตนอาศัยอยู่ในจังหวัดภูเก็ตก่อนที่การระบาดใหญ่จะเริ่มต้นขึ้น ในบรรดาผู้ตอบแบบสอบถาม 381 คนนี้ ร้อยละ 11 ได้ย้ายไปอยู่จังหวัดอื่นแล้ว (ร้อยละ 43 ย้ายไปจังหวัดกระบี่ พังงา และตรัง ซึ่งเป็นจังหวัดเพื่อนบ้าน) ซึ่งทีมนักวิจัยได้เลือกการสำรวจขึ้นนี้เนื่องจากครอบคลุมคำตอบของผู้คนที่ได้ย้ายออกจากจังหวัดภูเก็ตแล้ว ซึ่งจะไม่ได้รับข้อมูลนี้จากการสำรวจเฉพาะในจังหวัดภูเก็ต ร้อยละ 68.5 ของผู้ตอบแบบสอบถามเป็นเพศหญิง อายุเฉลี่ยประมาณ 40 ปี ขนาดครัวเรือนโดยเฉลี่ย (สมาชิกที่อาศัยอยู่ในที่อยู่ปัจจุบัน) ประมาณ 3 คน ผู้ตอบแบบสอบถามส่วนใหญ่สำเร็จการศึกษาระดับปริญญาตรีหรือเทียบเท่า (ร้อยละ 47) และได้รับการจ้างงานในบริษัทเอกชนก่อนการแพร่ระบาดของโควิด 19

ตารางจำนวนผู้ตอบแบบสอบถามที่อาศัยอยู่ในภูเก็ตก่อนและระหว่างการแพร่ระบาดของโควิด 19

		ปัจจุบัน		รวม
		ในจังหวัดภูเก็ต	นอกจังหวัดภูเก็ต	
ก่อนโควิด 19	ในจังหวัดภูเก็ต	341	40	381
	นอกจังหวัดภูเก็ต	28	10,280	10,308
			รวม	10,689

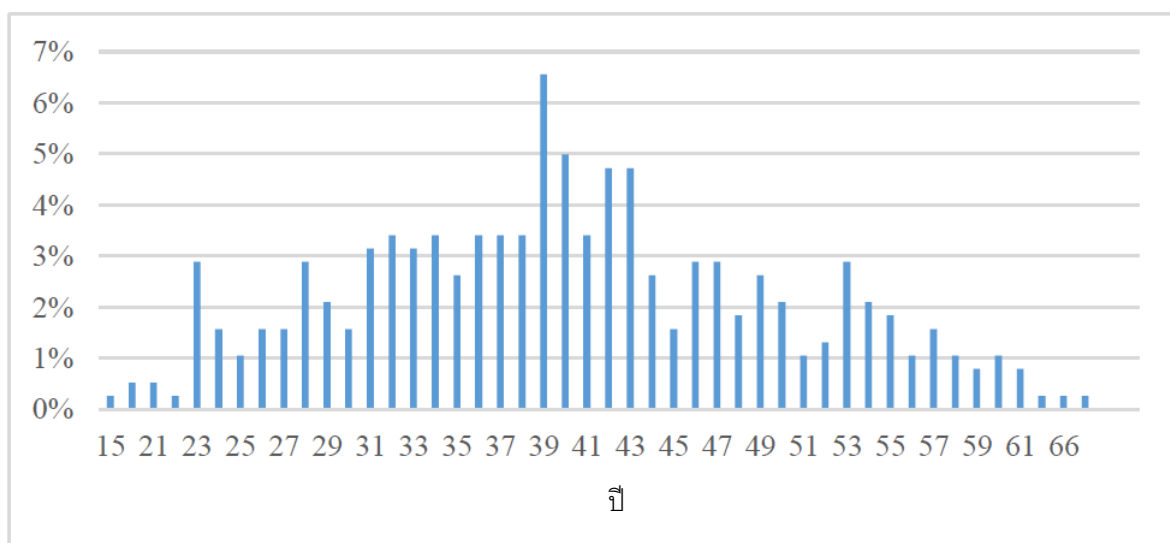

ภาพอายุของผู้ตอบแบบสอบถาม

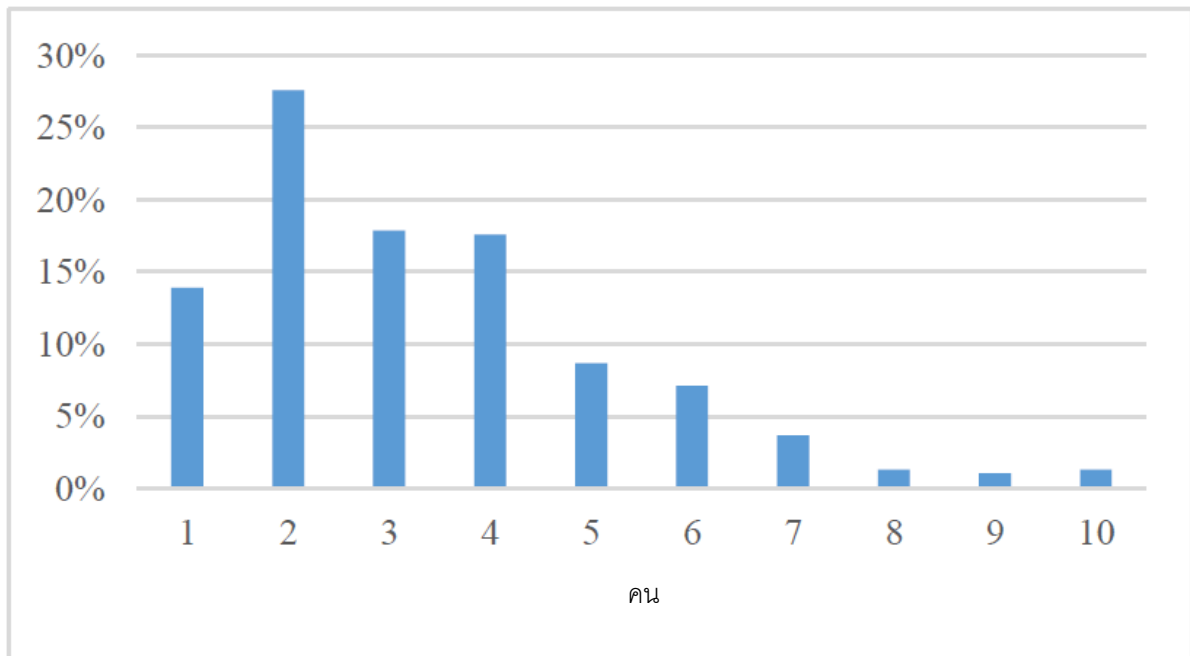

ภาพขนาดครัวเรือนของผู้ตอบแบบสอบถาม

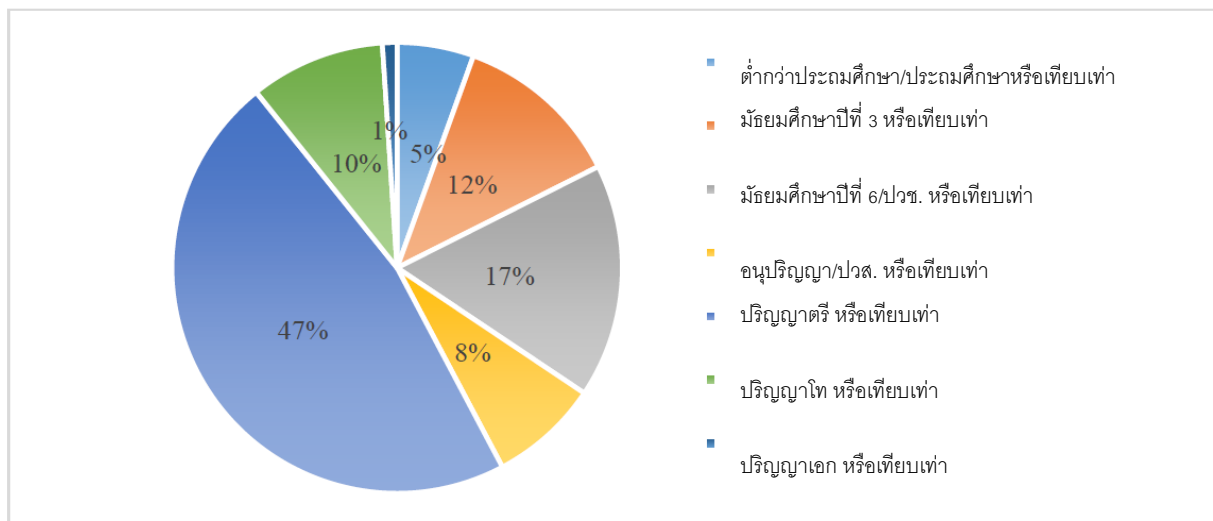

ภาพการศึกษาสูงสุดของผู้ตอบแบบสอบถาม

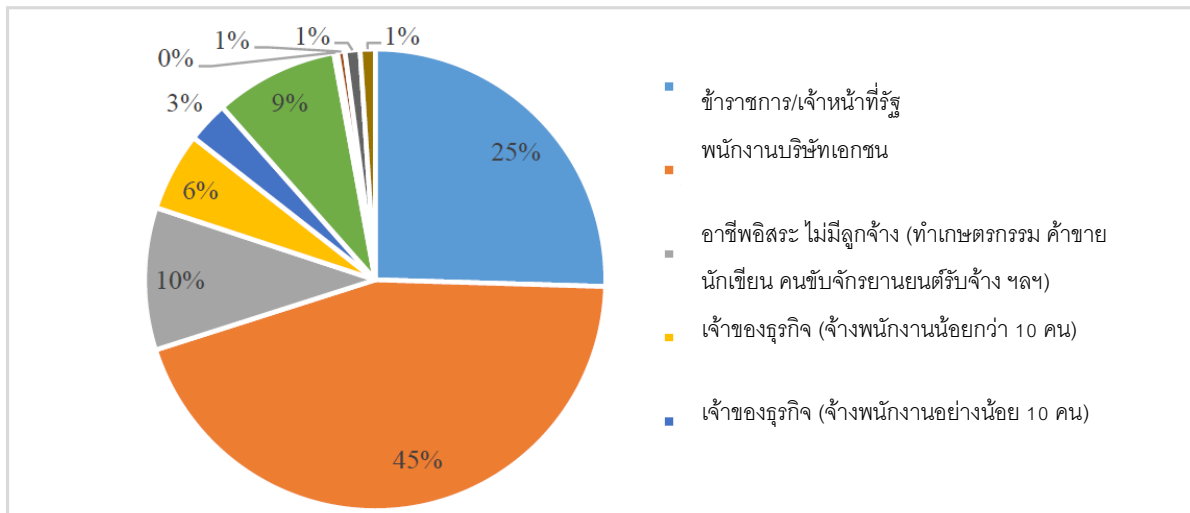

ภาพอาชีพของผู้ตอบแบบสอบถาม

ข้อค้นพบที่สำคัญ 5 ประการจากการวิเคราะห์ผลกระทบทางเศรษฐกิจต่อผู้ที่อยู่อาศัยในจังหวัดภูเก็ต ได้แก่

1. ความกระทบกระเทือนเรื่องรายได้

โควิด 19 สร้างผลกระทบอย่างรุนแรงต่อรายได้ (ลดลงอย่างน้อยร้อยละ 50) และผู้ตอบแบบสอบถามส่วนใหญ่ไม่มีแผนรับมือที่เหมาะสม ในกลุ่มผู้ตอบแบบสอบถาม ร้อยละ 39 รู้สึกสะเทือนใจอย่างรุนแรงจากการเปลี่ยนแปลงของรายได้ โดยอยู่ในกลุ่มของผู้ที่ “ได้รับผลกระทบรุนแรงด้านรายได้ และได้รับผลกระทบและไม่ได้อาศัยเงินเก็บของตนเองเพียงอย่างเดียว เพื่อใช้ชีวิตตลอดการแพร่ระบาด” ร้อยละ 46 รายงานว่ารายได้ของครัวเรือนลดลงร้อยละ 50 หรือมากกว่าเนื่องจากวิกฤตครั้งนี้ และในระยะสั้น ผู้ตอบแบบสอบถามส่วนใหญ่ (ร้อยละ 48) ยังคงมีพฤติกรรมการบริโภคเช่นเดิม

ภาพการเปลี่ยนแปลงของรายได้

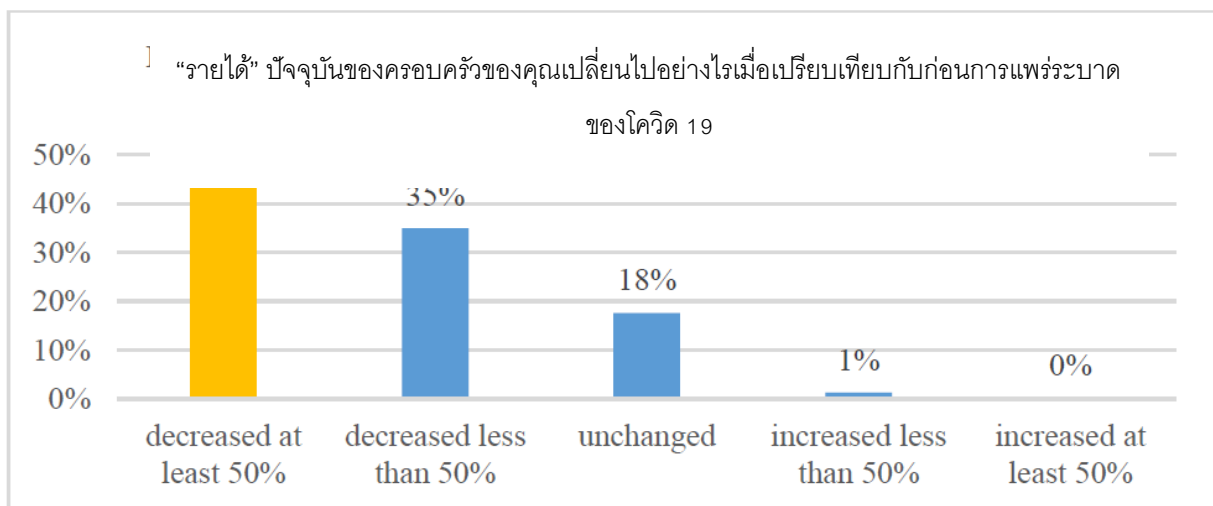

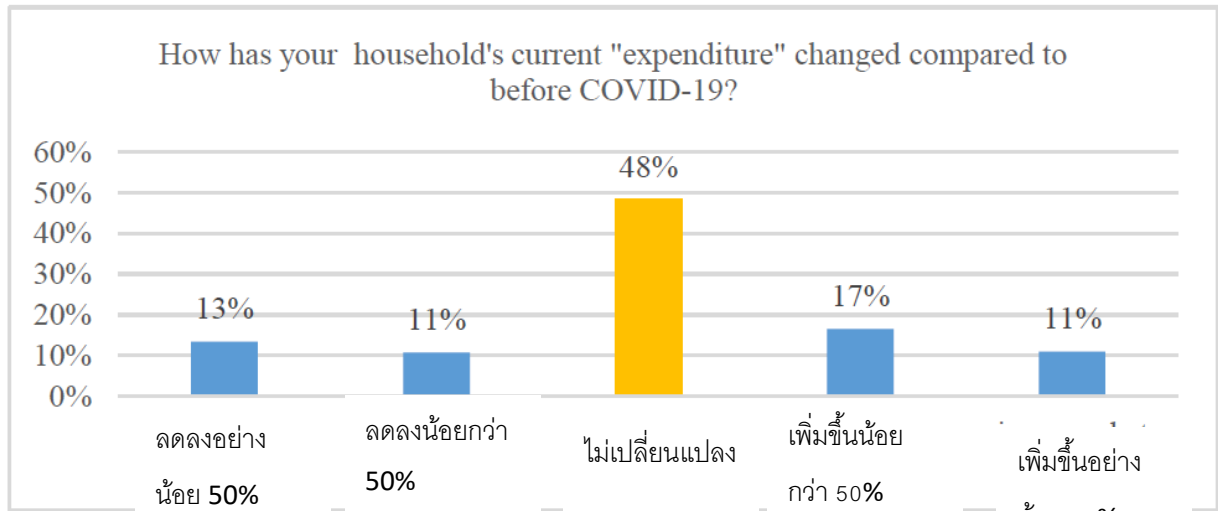

ภาพการเปลี่ยนแปลงของรายจ่าย

วิธีการรับมือ 5 วิธีที่ใช้มากที่สุดได้แก่ เงินเก็บ (ร้อยละ 38) การจำหน่ายหรือขายทรัพย์สิน (ร้อยละ 30) หางานอื่น (ร้อยละ 23) กู้ยืมเงินในระบบ (ร้อยละ 22) และใช้สวัสดิการประกันสังคมและเงินชดเชยจากนายจ้าง (ร้อยละ 19) เป็นที่น่าสังเกตว่า แม้ว่าร้อยละ 38 ของผู้ตอบแบบสอบถามจะรับมือโดยใช้เงินเก็บของตนเอง แต่มีเพียงร้อยละ 14 เท่านั้นที่อาศัยเงินเก็บเพียงอย่างเดียว ส่วนร้อยละ 24 ใช้เงินเก็บของตนและวิธีการอื่นไปพร้อมกัน

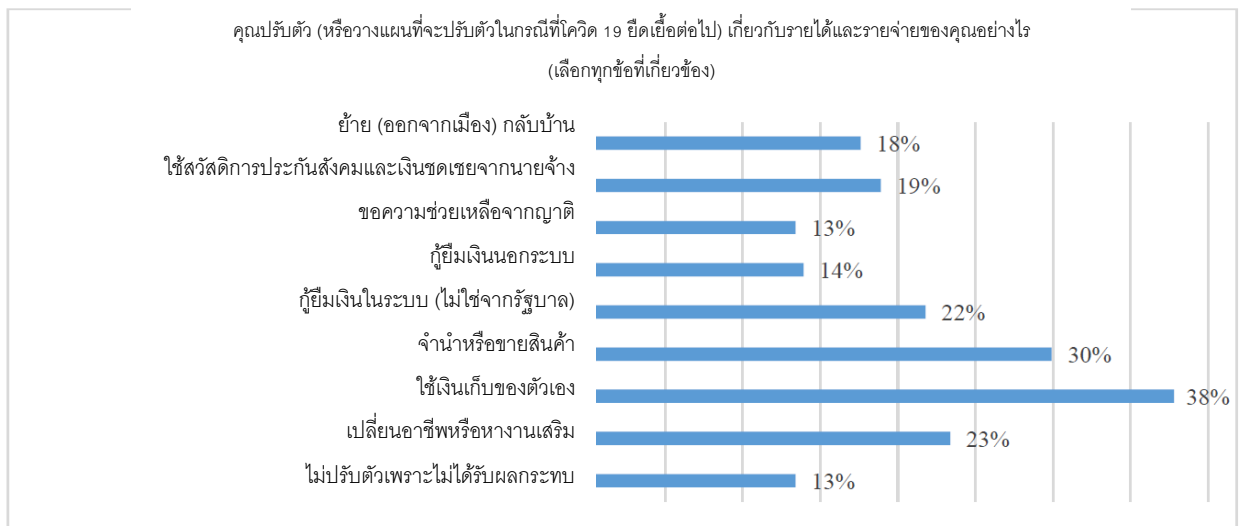

ภาพการปรับตัวหรือวิธีการรับมือ

2. ความเป็นอยู่ที่ย่ำแย่ลง

โควิด 19 ยังส่งผลกระทบต่อมหาศาลต่อความเป็นอยู่ของผู้ตอบแบบสอบถาม ร้อยละ 73 รายงานอื่นหรือกลยุทธ์ทางธุรกิจอื่น ร้อยละ 33 รายงานว่าตนสามารถมีสภาพความเป็นอยู่ตามปกติได้น้อยกว่าหนึ่งเดือน และร้อยละ 73 เชื่อว่าตนถูกเลิกจ้างทั้งที่ได้รับหรือไม่ได้รับเงินชดเชย หรือต้องพักงานโดยได้รับค่าจ้างน้อยกว่าเดิมหรือไม่ได้รับค่าจ้างเลย (ในกรณีพนักงานที่ได้รับการจ้างงาน) หรือธุรกิจของตนต้องปิดตัวลงถาวรหรือยอดขายลดลง หรือขาดปัจจัยการผลิต หรือปัจจัยการผลิตราคาสูงขึ้น (ในกรณีเจ้าของกิจการ/อาชีพอิสระ) ความเป็นอยู่ของผู้ที่เชื่อว่าตนถูกเลิกจ้างโดยไม่ได้รับเงินชดเชย (ร้อยละ 11) หรือธุรกิจถูกปิดตัวลงถาวร (ร้อยละ 17) ได้รับผลกระทบมากที่สุด ผู้ตอบแบบสอบถามส่วนใหญ่ (ร้อยละ 39) คิดว่าตนจะดำเนินชีวิตได้ตามปกติโดยไม่มีความช่วยเหลือจากรัฐบาลเป็นเวลา 1-3 เดือน และร้อยละ 23 คิดว่าสามารถอยู่ได้เพียง 1-4 สัปดาห์ (ร้อยละ 33 อยู่ได้น้อยกว่าหนึ่งเดือน) ภายในกลุ่มผู้ตอบแบบสอบถาม *ร้อยละ 48 มีสภาพความเป็นอยู่ที่ย่ำแย่ลง* โดยหมายความว่าผู้ตอบแบบสอบถามถูกเลิกจ้างโดยไม่ได้รับเงินชดเชย หรือธุรกิจปิดตัวลงถาวร หรือสามารถมีชีวิตอยู่ต่อไปได้ตามปกติน้อยกว่าหนึ่งเดือน

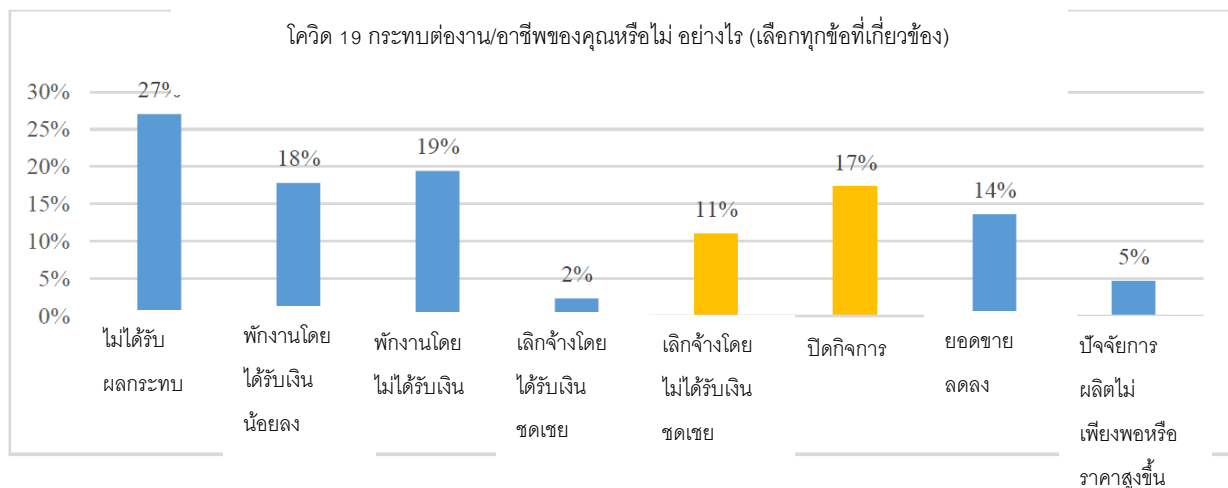

ภาพการเปลี่ยนแปลงของการจ้างงานหรือธุรกิจ

3. การเป็นหนี้

ร้อยละ 85 ของผู้ตอบแบบสอบถามเป็นหนี้ในระบบ และร้อยละ 41 เป็นหนี้นอกระบบ โควิด 19 ส่งผลกระทบต่อร้อยละ 13 ของผู้ตอบแบบสอบถาม โดยมีหนี้ในระบบ (ร้อยละ 11) หรือหนี้นอกระบบ (ร้อยละ 6) เพิ่มขึ้นอย่างน้อยร้อยละ 50 ผู้ตอบแบบสอบถามส่วนใหญ่ไม่มีการเปลี่ยนแปลงต่อจำนวนเงินกู้ นับตั้งแต่ปี 2563 (ร้อยละ 51 กู้เงินในระบบ และร้อยละ 23 กู้เงินนอกระบบ) ทั้งนี้ อาจเป็นเพราะระยะเวลาของการสำรวจอยู่ในช่วงเริ่มต้นของการระบาดใหญ่

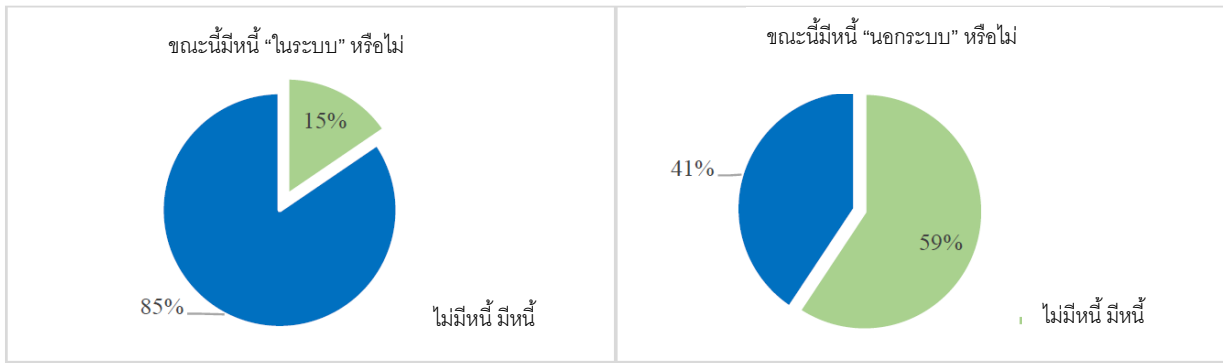

ภาพพื้นที่ในระบบและนอกระบบในปัจจุบัน

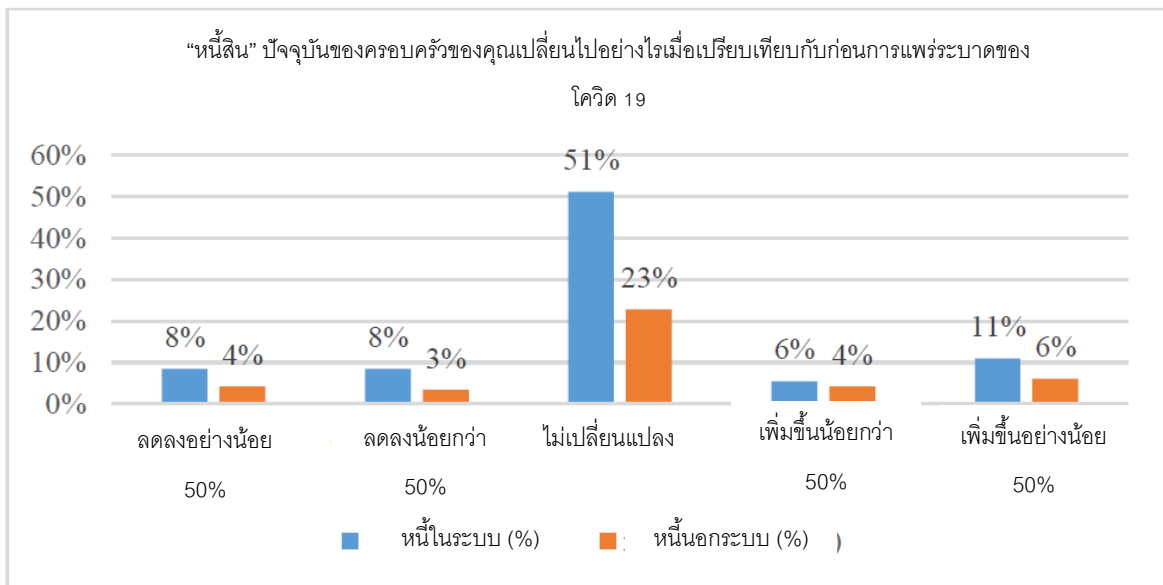

ภาพการเปลี่ยนแปลงของพื้นที่

4. สมาชิกในครอบครัวที่เปราะบาง

บุคคลที่เปราะบางได้แก่ เด็ก ผู้สูงอายุ ผู้ทุพพลภาพ ผู้ป่วยติดเตียง และผู้ที่มีโรคประจำตัวเรื้อรัง บุคคลเหล่านี้เปราะบางกว่าประชากรทั่วไปอยู่แล้วแม้ไม่มีโควิด 19 สามารถสรุปได้ว่าพวกเขาเปราะบางมากกว่าและต้องได้รับการดูแลเป็นพิเศษเมื่อเกิดการระบาดใหญ่ ดังนั้น ครอบครัวที่มีสมาชิกในครอบครัวที่เปราะบางจึงมีแนวโน้มมากกว่าที่จะได้รับผลกระทบอย่างหนักจากโควิด 19 โดยเฉพาะอย่างยิ่งในแง่ของการกระทบกระเทือนเรื่องรายได้ ความเป็นอยู่ที่อ่ำแย่ลง และการเป็นพื้นที่ ประมาณร้อยละ 42 ของผู้ตอบแบบสอบถามมีบุคคลเปราะบางในบ้านที่ต้องดูแล และร้อยละ 12 มีอย่างน้อย 1 คนในครอบครัวที่ต้องดูแลอย่างจริงจัง (ผู้ทุพพลภาพ ผู้ป่วยติดเตียง หรือผู้ที่มีโรคประจำตัวเรื้อรัง) ร้อยละ 23 ต้องดูแลเด็ก (อายุน้อยกว่า 6 ปี) ร้อยละ 25 ต้องดูแลผู้สูงอายุ (อายุ 60 ปีขึ้นไป) ร้อยละ 4 ต้องดูแลผู้ทุพพลภาพ ร้อยละ 2 ต้องดูแลผู้ป่วยติดเตียง และร้อยละ 9 ต้องดูแลผู้ที่มีโรคประจำตัวเรื้อรัง

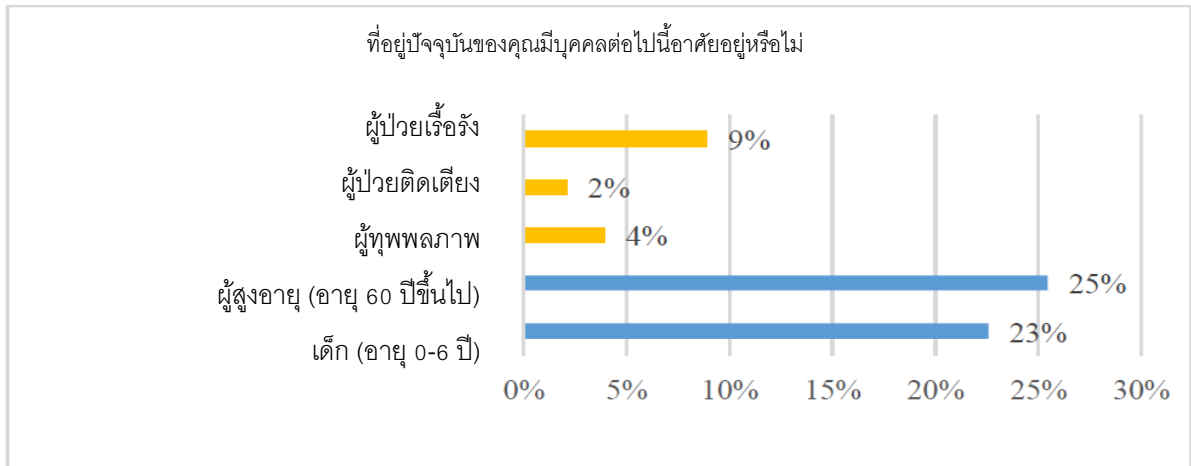

ภาพสมาชิกในครอบครัวที่เป็นบุคคลเปราะบาง

5. การบรรเทาทุกข์จากโครงการช่วยเหลือของรัฐบาล

เกินกว่าครึ่งหนึ่งของผู้ตอบแบบสอบถามเชื่อว่านโยบายช่วยเหลือจากรัฐบาล “สำคัญที่สุด” หรือ “สำคัญมาก” สำหรับกลุ่มรายได้น้อย มาตรการที่มีประโยชน์มากที่สุดจากมากไปหาน้อยได้แก่ การลดค่าครองชีพ เช่น ค่าสาธารณูปโภค การควบคุมราคา เงินเยียวยา (เช่น เงินเยียวยา 5,000 บาท) เงินกู้ของรัฐบาล สำหรับประชาชนทุกคน เพิ่มสวัสดิการสำหรับเด็ก ผู้สูงอายุ และผู้ทุพพลภาพ เงินกู้ของรัฐบาลสำหรับผู้ประกอบการ และการฝึกอาชีพ

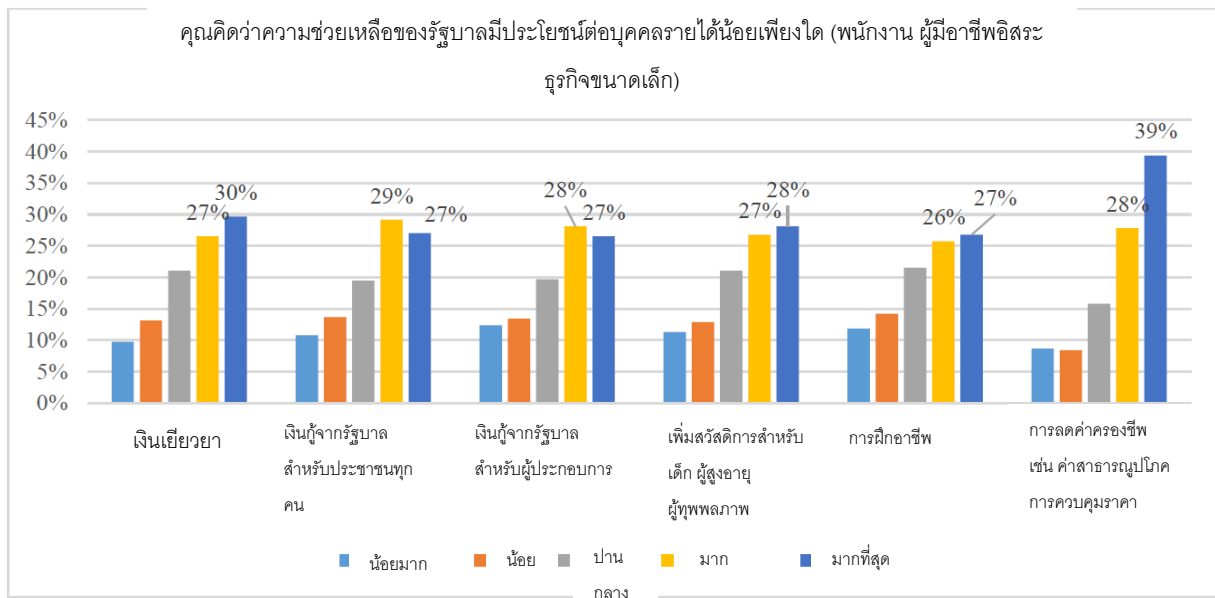

ภาพทัศนคติต่อความช่วยเหลือของรัฐบาล

○ การวิเคราะห์ผลกระทบทางสังคมต่อชาวจังหวัดภูเก็ต

ในแบบสำรวจทางสังคม มีผู้ตอบแบบสอบถาม 43,448 คนทั่วประเทศ โดย 490 คนระบุว่าตนอาศัยอยู่ในจังหวัดภูเก็ตก่อนที่การระบาดใหญ่จะเริ่มต้นขึ้น ในบรรดาผู้ตอบแบบสอบถาม 490 คน ร้อยละ 69 เป็นเพศหญิง อายุเฉลี่ยประมาณ 42 ปี ขนาดครัวเรือนโดยเฉลี่ย (สมาชิกที่อาศัยอยู่ในที่อยู่ปัจจุบัน) ประมาณ 3.5 คน ผู้ตอบแบบสอบถามส่วนใหญ่สำเร็จการศึกษาระดับปริญญาตรีหรือเทียบเท่า (ร้อยละ 60) และรับราชการหรือเป็นเจ้าหน้าที่รัฐ (ร้อยละ 36) และได้รับการจ้างงานในบริษัทเอกชน (ร้อยละ 33) ก่อนการแพร่ระบาดของโควิด 19

ข้อค้นพบที่สำคัญ 5 ประการจากการวิเคราะห์ผลกระทบทางสังคมต่อผู้ที่อยู่อาศัยในจังหวัดภูเก็ต ได้แก่

1. การเปลี่ยนแปลงของกิจวัตรประจำวัน

กิจวัตรประจำวันชาวจังหวัดภูเก็ตที่ได้รับผลกระทบจากโควิด 19 มากที่สุดมี 4 ด้าน ได้แก่ การเดินทาง (ร้อยละ 71 ของผู้ตอบแบบสอบถามได้รับผลกระทบอย่างมาก) การไปโรงพยาบาล (ร้อยละ 46) การซื้อสินค้าอุปโภคบริโภค (ร้อยละ 39) และการดูแลตัวเอง เช่น การตัดผมหรือการออกกำลังกาย (ร้อยละ 39) เป็นที่น่าสังเกตว่าชาวจังหวัดภูเก็ตรู้สึก “ได้รับผลกระทบอย่างมาก” จากโควิด 19 มากกว่าคนทั้งประเทศในทุกแง่มุม โดยเฉพาะการเดินทาง (ร้อยละ 71 ในจังหวัดภูเก็ตเมื่อเปรียบเทียบกับร้อยละ 60 ทั่วประเทศ) นอกจากนี้ ผู้ชายในจังหวัดภูเก็ตรู้สึกได้รับผลกระทบจากโควิด 19 มากกว่าผู้หญิงในแง่ของการเดินทาง การชำระค่าสาธารณูปโภค การบำรุงรักษาบ้าน และการดูแลตัวเอง ในขณะที่ผู้หญิงรู้สึกได้รับผลกระทบมากกว่าในเรื่องการไปโรงพยาบาล การซื้อสินค้าอุปโภคบริโภค การดูแลบ้าน และการดูแลเด็กและผู้สูงอายุ

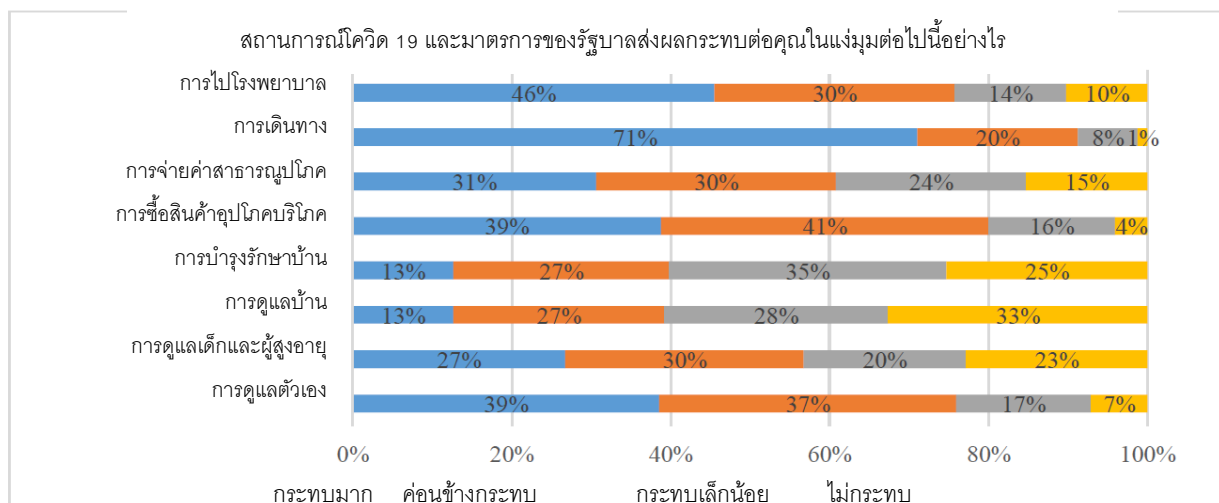

ภาพการเปลี่ยนแปลงของกิจวัตรประจำวันในจังหวัดภูเก็ต

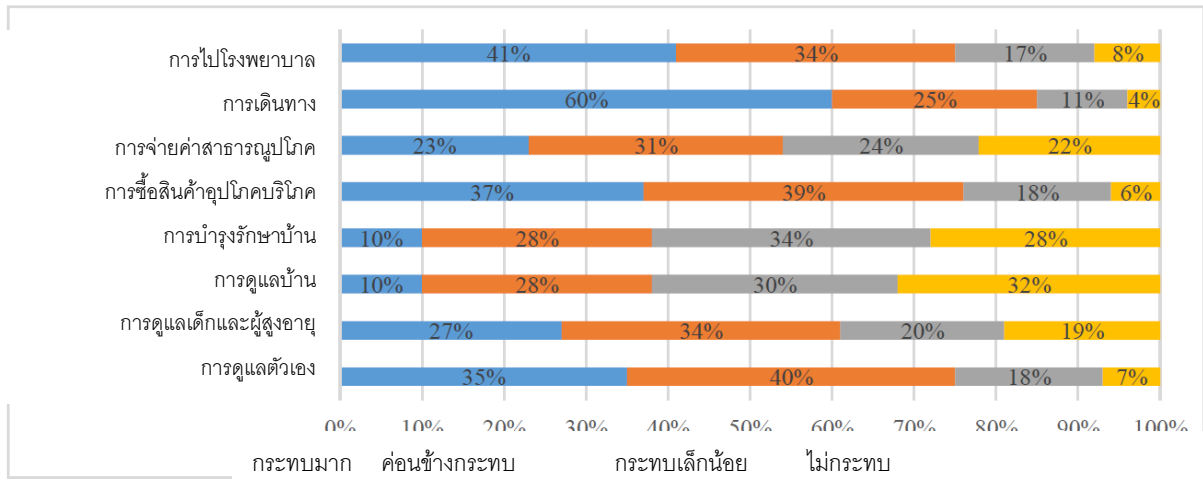

ภาพการเปลี่ยนแปลงของชีวิตประจำวันในประเทศไทย

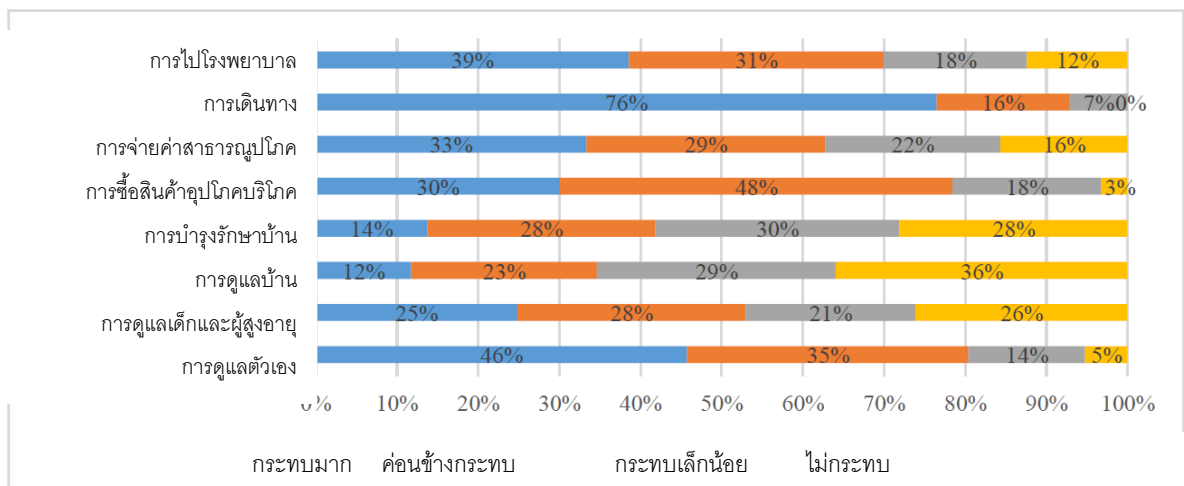

ภาพการเปลี่ยนแปลงของชีวิตประจำวันสำหรับผู้ชายในจังหวัดภูเก็ต

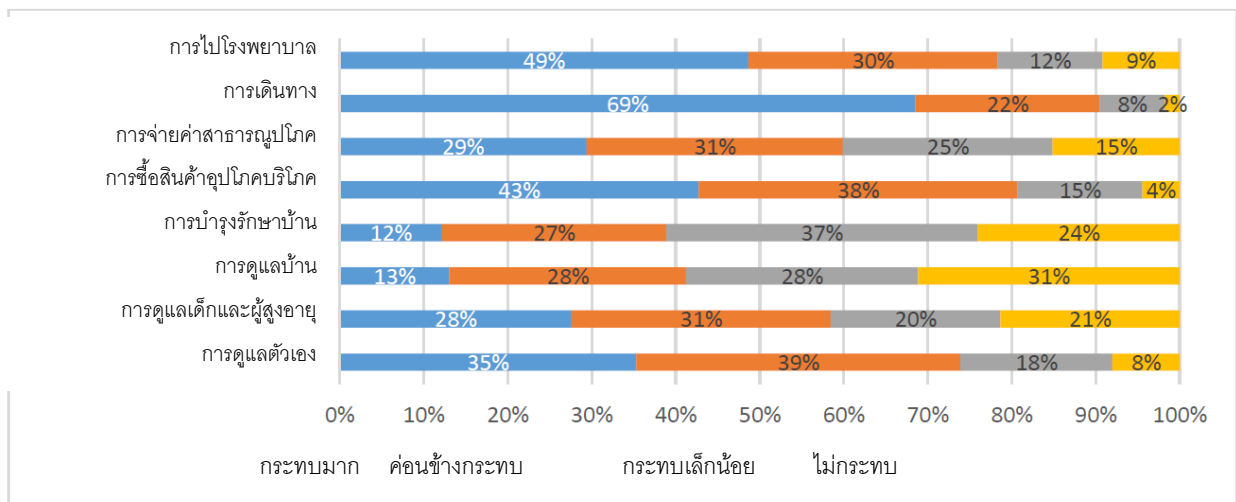

ภาพการเปลี่ยนแปลงของชีวิตประจำวันสำหรับผู้หญิงในจังหวัดภูเก็ต

2. ความวิตกกังวล

ชาวจังหวัดภูเก็ตรู้สึกกังวลเกี่ยวกับ 3 เรื่องต่อไปนี้มากที่สุด ภาวะของบุคลากรทางการแพทย์ (ร้อยละ 52 ของผู้ตอบแบบสอบถามรู้สึกกังวลมากที่สุด) ความไม่ปลอดภัยทางสังคม เช่น การลักขโมย การล้วงละเมิดทางเพศ (ร้อยละ 43) และความรู้สึกคับข้องใจที่ต้องอยู่บ้าน (ร้อยละ 22) ทั้งสามเรื่องนี้เป็นเรื่องที่คุณคนทั้งประเทศวิตกกังวลมากที่สุด อย่างไรก็ตาม ชาวจังหวัดภูเก็ตรู้สึกวิตกกังวลมากกว่าคนทั้งประเทศเมื่อวัดจากค่าเฉลี่ย เป็นเรื่องดีอย่างน่าประหลาดใจที่เพียงร้อยละ 6 ของผู้ตอบแบบสอบถามรู้สึกกังวลเกี่ยวกับความรุนแรงและการล้วงละเมิดในครอบครัว และเมื่อถามว่า คุณรู้สึกกังวลหรือไม่ว่าโควิด 19 จะสร้างความวิตกกังวลซึ่งส่งผลกระทบต่อชีวิตประจำวันของคุณ ร้อยละ 62 ของชาวจังหวัดภูเก็ตรู้สึกวิตกกังวลเกี่ยวกับโควิด 19 ซึ่งมีผลกระทบต่อชีวิตประจำวันของพวกเขาอย่างมาก ในขณะที่เพียงร้อยละ 49 ของประชากรทั้งประเทศรู้สึกเช่นนั้น ทั้งสองเพศมีความวิตกกังวลไม่ต่างกัน วิธีจัดการความวิตกกังวลที่ชาวจังหวัดภูเก็ตนิยมใช้มากที่สุด ได้แก่ การท่องอินเทอร์เน็ตหรือเครือข่ายทางสังคม (Social Network) (เช่น Facebook, Twitter, Youtube, Instagram) การพูดคุยกับผู้อื่น (เช่น บุคคลใกล้ชิด) และการฟังเพลงหรือดูโทรทัศน์

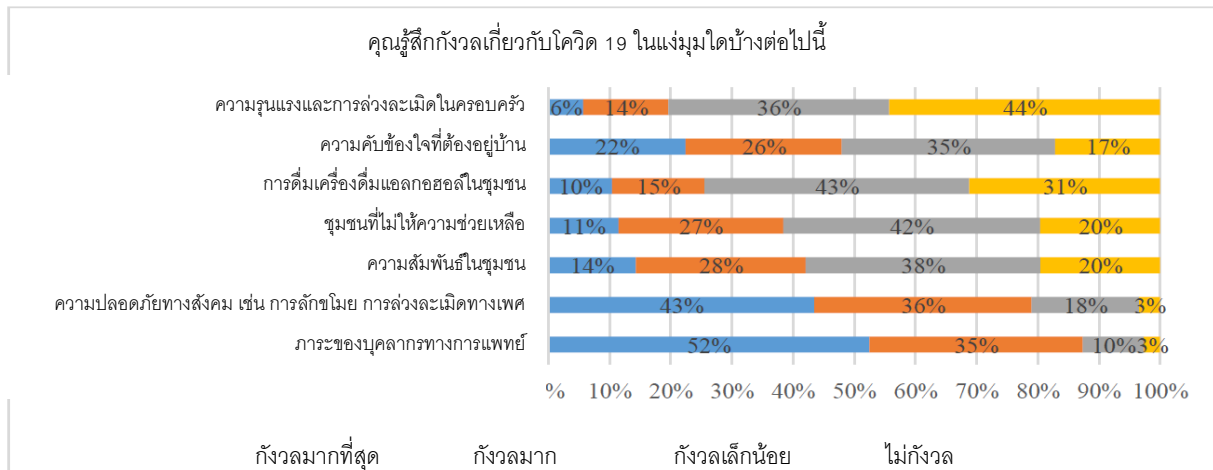

ภาพความวิตกกังวลภายใต้สถานการณ์โควิด 19 ในจังหวัดภูเก็ต

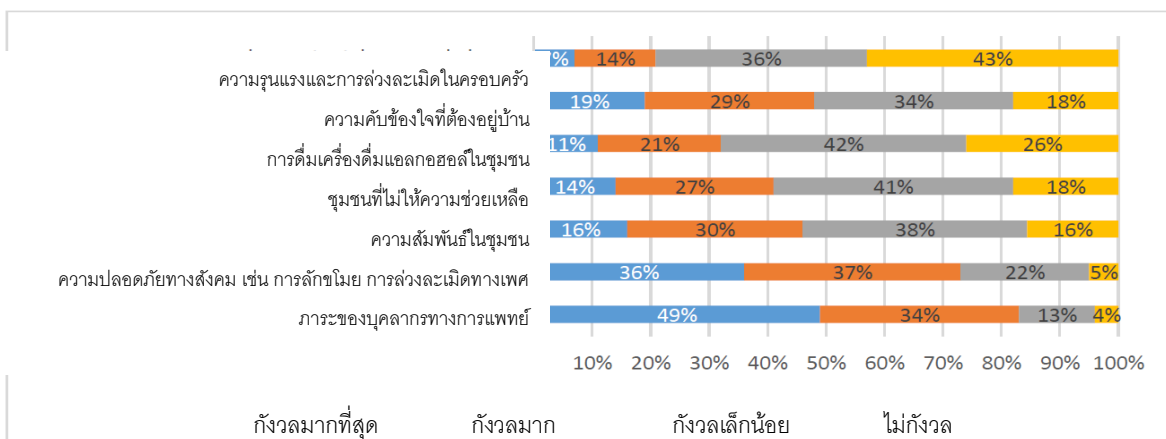

ภาพความวิตกกังวลภายใต้สถานการณ์โควิด 19 ในประเทศไทย

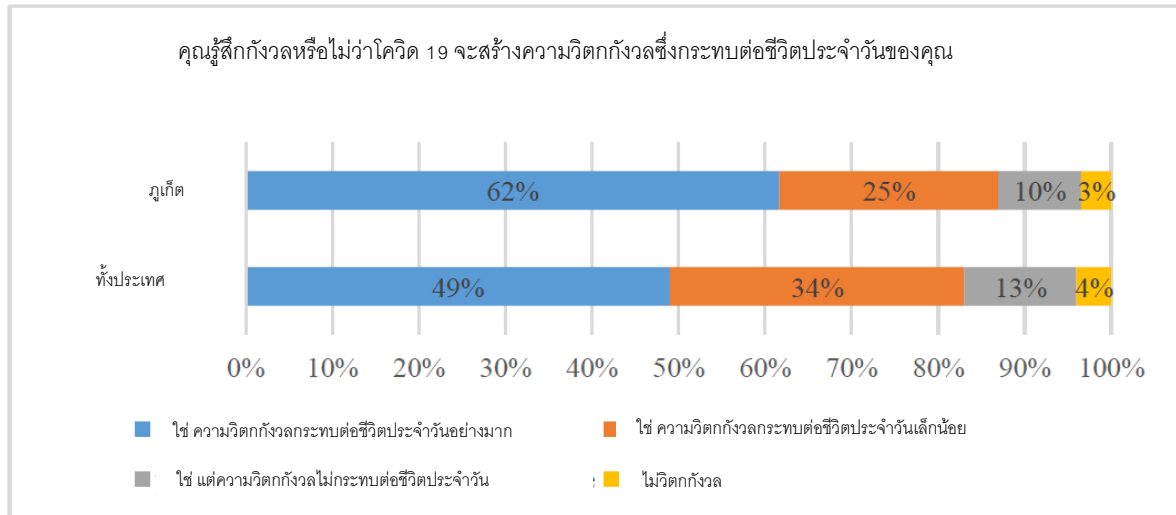

ภาพระดับความวิตกกังวลในภูเก็ตและในประเทศไทย

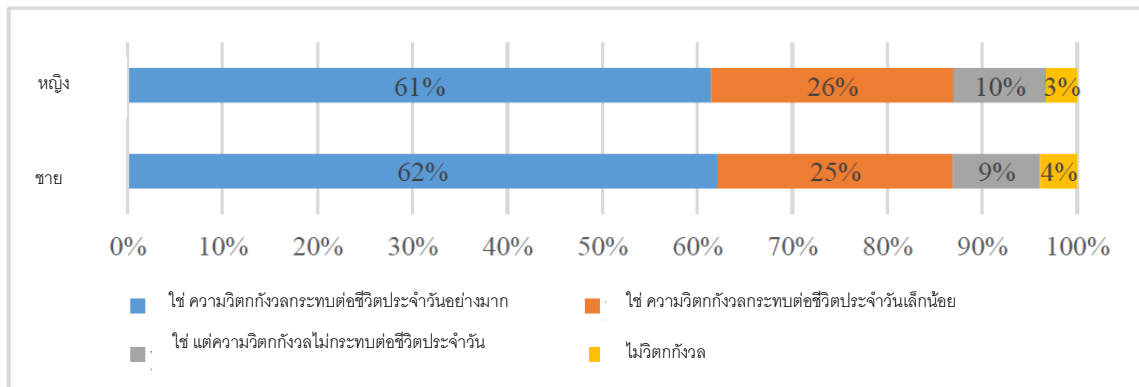

ภาพระดับความวิตกกังวลในภูเก็ตและในประเทศไทย แบ่งตามเพศ

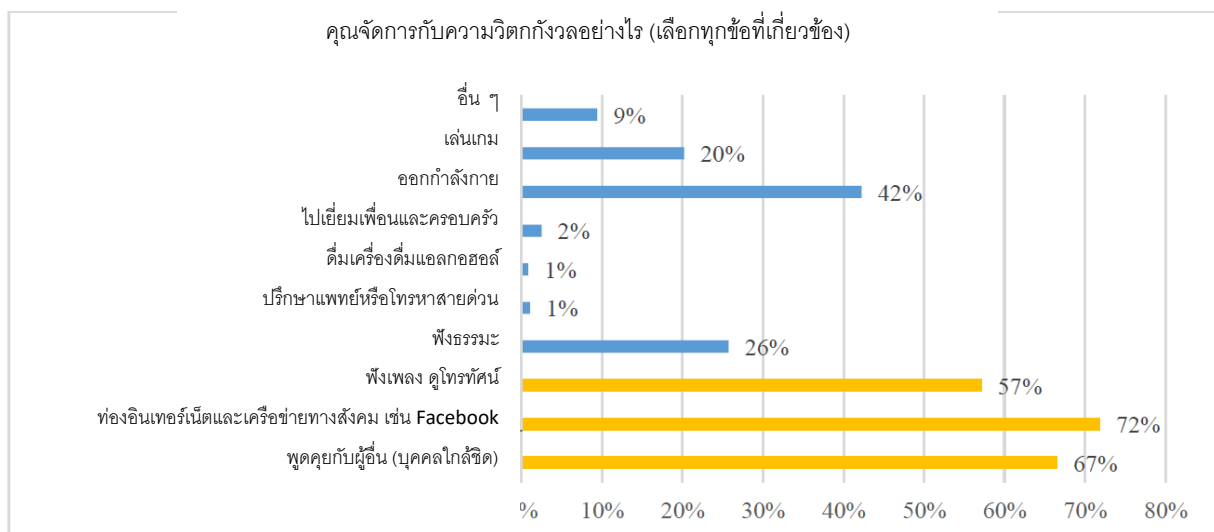

ภาพวิธีการรับมือความวิตกกังวลของชาวภูเก็ต

3. ความไม่พร้อมสำหรับการเรียนออนไลน์ของบุตรหลาน

ผู้ตอบแบบสอบถามร้อยละ 51 ที่มีบุตรหลานที่เรียนในโรงเรียนไม่มีความพร้อมสำหรับการเรียนออนไลน์ (เปรียบเทียบกับร้อยละ 46 ทั้งประเทศ) เหตุผลสำคัญที่สุด 3 ข้อคือ ไม่มีคอมพิวเตอร์หรืออุปกรณ์ที่เหมาะสม ผู้ปกครองไม่มีเวลาช่วยเหลือ และผู้ปกครองไม่มีความรู้ด้านคอมพิวเตอร์

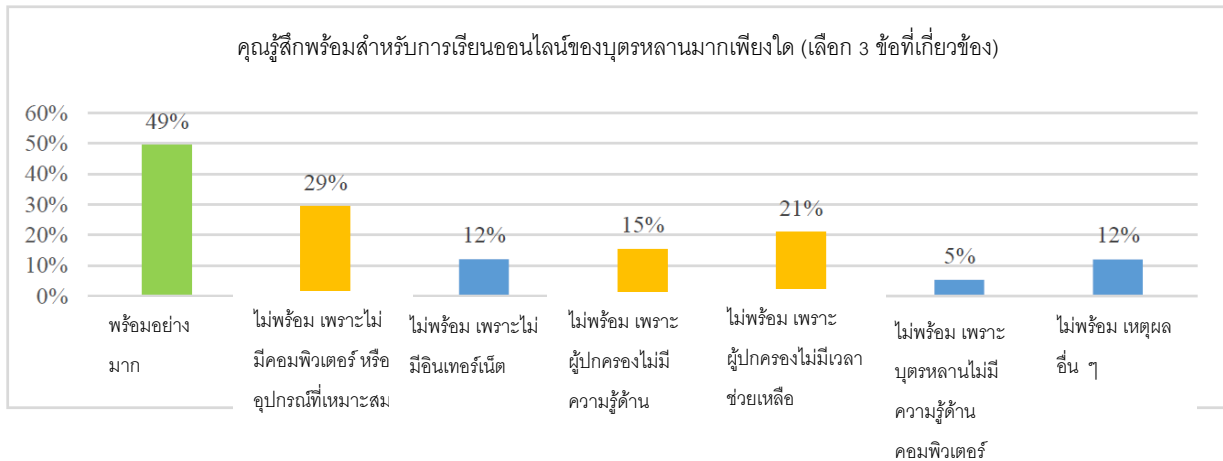

ภาพความพร้อมเข้าเรียนในชั้นเรียนออนไลน์

4. การสนับสนุนจากชุมชน

ร้อยละ 89 ของผู้ตอบแบบสอบถามชี้ว่าชุมชนของตนอำนวยความสะดวกเป็นอย่างมากในแง่มาตรการเชิงป้องกันและความช่วยเหลือ การอำนวยความสะดวกของชุมชน 4 อันดับแรก ได้แก่ การให้ความรู้และข้อมูล (ร้อยละ 51) การปิดเขตแดน (ร้อยละ 42) การทำความสะอาดพื้นที่สาธารณะ (ร้อยละ 41) และการจัดหาอาหารให้แก่ผู้สูงอายุ ผู้ทุพพลภาพ และสมาชิกชุมชนที่ต้องกักตัว (ร้อยละ 40)

นอกจากนี้ ชุมชนภูเก็ตยังจัดสรรอาหาร ปิดเขตแดน และทำความสะอาดพื้นที่สาธารณะได้ดีกว่าจังหวัดอื่น ๆ ทั่วราชอาณาจักร เพียงร้อยละ 7 ของผู้ตอบแบบสอบถามทั่วประเทศชี้ว่าชุมชนของตนจัดหาอาหารให้แก่ผู้สูงอายุ ผู้ทุพพลภาพ สมาชิกชุมชนที่ต้องกักตัว ร้อยละ 6 กล่าวว่าชุมชนของตนมีการปิดเขตแดน และร้อยละ 19 กล่าวว่ามีการทำความสะอาดพื้นที่สาธารณะ อย่างไรก็ตาม ผู้ตอบแบบสอบถามในจังหวัดภูเก็ตเพียงร้อยละ 19 ระบุว่าชุมชนของตนแจกหน้ากากอนามัย เจลแอลกอฮอล์ และมีการวัดอุณหภูมิ ซึ่งน้อยกว่าทั่วประเทศ (ร้อยละ 33)

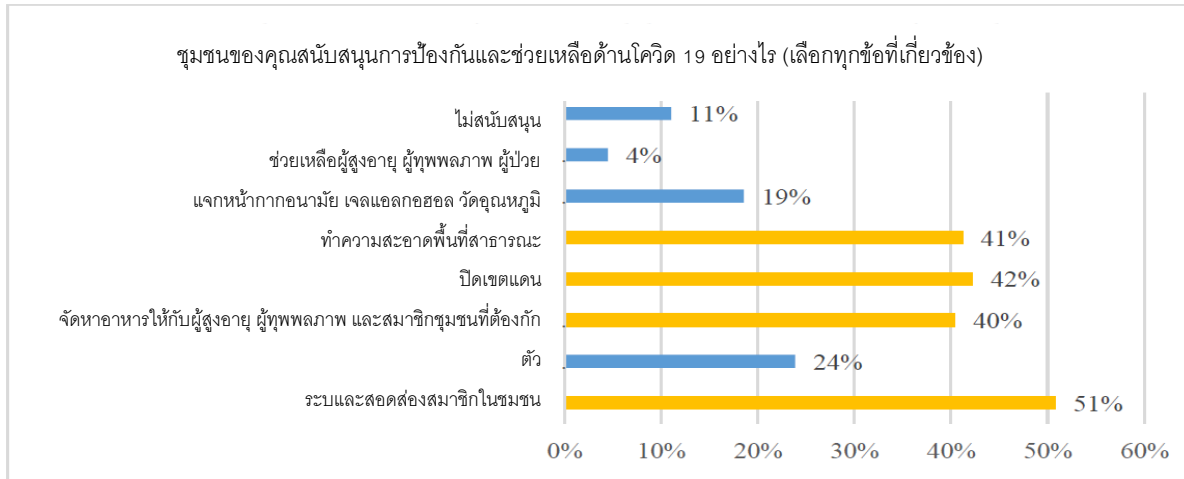

ภาพความช่วยเหลือในชุมชนจังหวัดภูเก็ต

5. สมาชิกในครอบครัวที่เปราะบาง

ร้อยละ 60 ของครัวเรือนที่มีเด็กอายุน้อยกว่า 5 ปีได้รับผลกระทบจากการระบาดใหญ่และมาตรการของรัฐบาล 4 กิจกรรมที่ได้รับผลกระทบมากที่สุด ได้แก่ การไปโรงพยาบาล เช่น การฉีดวัคซีนไม่สามารถหาผลิตภัณฑ์เพื่อการดูแลเด็ก ไม่มีเวลาหรือความช่วยเหลือในการดูแลเด็ก และเด็กไม่สามารถทำตามวิธีการป้องกันได้ (สองกิจกรรมหลังส่งผลกระทบต่อผู้ตอบแบบสอบถามจำนวนเท่ากัน) น่าสนใจว่าครัวเรือนที่มีเด็กอายุน้อยกว่า 5 ปีในจังหวัดภูเก็ตได้รับผลกระทบน้อยกว่าเมื่อเปรียบเทียบกับร้อยละ 82 ในระดับประเทศ ร้อยละ 80 ของครัวเรือนที่มีผู้สูงอายุ (อายุ 60 ปีขึ้นไป) ได้รับผลกระทบ ผลกระทบสำคัญที่สุด 3 ด้านคือ รายได้ที่น้อยลงทำให้กระทบต่อการดูแลผู้สูงอายุ การไปโรงพยาบาล และไม่สามารถหาผลิตภัณฑ์สำหรับการดูแลผู้สูงอายุ ร้อยละ 75 ของครัวเรือนที่มีผู้ทุพพลภาพได้รับผลกระทบ ผลกระทบสำคัญที่สุด 3 ด้านคือ รายได้ที่น้อยลงทำให้กระทบต่อการดูแลผู้ทุพพลภาพ การไปโรงพยาบาล และไม่สามารถเข้าถึงความช่วยเหลือจากรัฐบาลได้

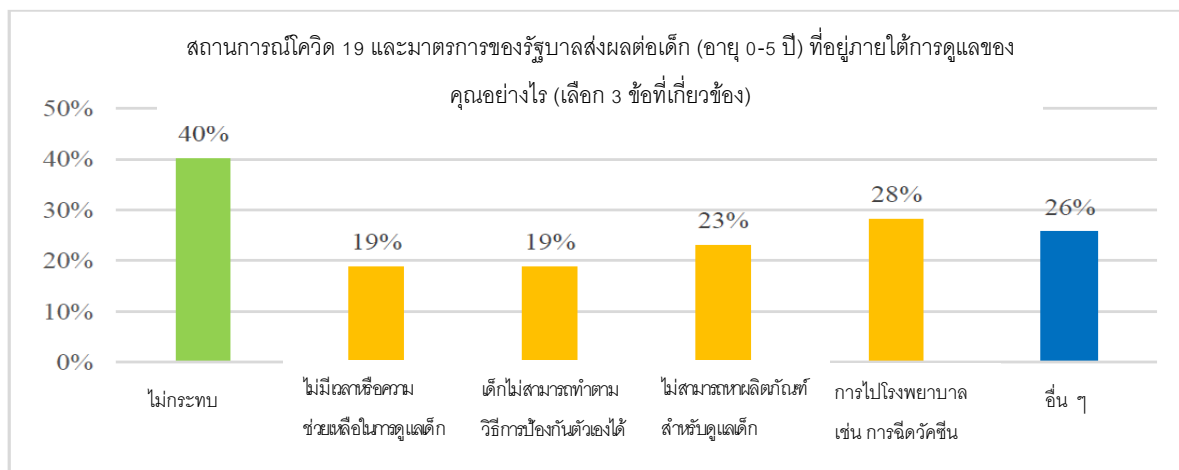

ภาพผลกระทบของโควิด 19 และมาตรการของรัฐบาลต่อครอบครัวที่มีเด็กในจังหวัดภูเก็ต

1.2 ภาวะเศรษฐกิจการคลังจังหวัดภูเก็ต

เศรษฐกิจด้านอุปทาน (การผลิต) หดตัวจากฐานสูงโดยผลผลิตภาคบริการหดตัวร้อยละ -32.5 เนื่องจากเดือนกรกฎาคม 2563 จังหวัดภูเก็ตได้รับปัจจัยจากรัฐบาลมีนโยบายส่งเสริมการเดินทางท่องเที่ยวภายในประเทศ เพื่อกระตุ้นการใช้จ่ายหลังจากลือคควานจังหวัด โดยการเพิ่มวันหยุดต่อเนื่องและออกมาตรการกระตุ้นการท่องเที่ยว อาทิ เราเที่ยวด้วยกันและกำลังใจ สำหรับปี 2564 ได้มีโครงการภูเก็ตแซนด์บ็อกซ์ เป็นโครงการนำร่องที่อนุญาตให้ผู้เดินทางที่ได้รับวัคซีนครบแล้วสามารถเดินทางเข้าประเทศไทยโดยไม่ต้องกักกันตั้งแต่วันที่ 1 กรกฎาคม พ.ศ. 2564 โดยมีมาตรการสำหรับผู้เดินทางเข้ามาในราชอาณาจักรทางท่าอากาศยานนานาชาติภูเก็ตของคนต่างประเทศและคนไทย ผู้เดินทางต้องมีคุณสมบัติและปฏิบัติตามที่โครงการฯ กำหนดขณะเดียวกันมาตรการจำกัดการเดินทางของนักท่องเที่ยวภายในประเทศยังคงมีอยู่ ส่งผลให้จำนวนนักท่องเที่ยวในปีนี้น้อยกว่าช่วงเดียวกันของปีก่อน ผลผลิตภาคอุตสาหกรรมหดตัวร้อยละ -3.5 ตามปริมาณการใช้ไฟฟ้าที่ลดลง คาดว่าบางส่วนหยุดผลิตชั่วคราวเพื่อควบคุมการแพร่ระบาดในโรงงานในขณะที่ด้านผลผลิตภาคเกษตรกรรมขยายตัว ร้อยละ 0.2 ตามปริมาณยางพาราที่เพิ่มขึ้น

เครื่องชี้เศรษฐกิจด้านอุปทาน (Supply Side) (สัดส่วนต่อ GDP)	ปี 2563	ปี 2564					
		Q1	Q2	พ.ค.	มิ.ย.	ก.ค.	YTD
ดัชนีผลผลิตภาคเกษตรกรรม (yoy%) (โครงสร้างสัดส่วน 3.0%)	20.9	40.3	30.1	9.9	3.0	0.2	-2.2
ดัชนีผลผลิตภาคอุตสาหกรรม (yoy%) (โครงสร้างสัดส่วน 3.0%)	-21.5	22.7	80.5	-7.2	-3.7	-3.5	-36.4
ดัชนีผลผลิตภาคบริการ (yoy%) (โครงสร้างสัดส่วน 94.0%)	-60.5	-90.2	6.9	237.0	22.6	-32.5	-83.7

เศรษฐกิจด้านอุปสงค์ (การใช้จ่าย) หดตัว โดยดัชนีการบริโภคภาคเอกชนหดตัวร้อยละ -20.6 หดตัวในทุกหมวดการใช้จ่ายจากสถานการณ์การแพร่ระบาดของ โควิด-19 ที่รุนแรงและมาตรการควบคุมการระบาดที่เข้มงวดขึ้น ส่งผลให้กิจกรรมทางเศรษฐกิจโดยรวมรายได้รอบครัว และความเชื่อมั่นของผู้บริโภคปรับลดลง โดยมาตรการภาครัฐช่วยพยุงกำลังซื้อได้ในบางส่วนดัชนีด้านการลงทุนภาคเอกชนหดตัวร้อยละ -0.02 หดตัวทั้งพื้นที่ขออนุญาตก่อสร้างและจำนวนรถยนต์ที่จดทะเบียนเพื่อใช้ในการพาณิชย์ สอดคล้องกับภาวะอุปสงค์และความเชื่อมั่นของธุรกิจที่อ่อนแอลง รวมทั้งผลกระทบเพิ่มเติมจากมาตรการควบคุมการระบาดในพื้นที่

ก่อสร้างที่เข้มงวดขึ้น อย่างไรก็ตามดัชนีการใช้จ่ายภาครัฐขยายตัวร้อยละ 16.3 โดยรายจ่ายประจำขยายตัวร้อยละ 26.5 และรายจ่ายลงทุนขยายตัวร้อยละ 1.5 ทั้งนี้ได้รับปัจจัยจากนโยบายเร่งรัดการเบิกจ่ายของจังหวัด

เครื่องชี้เศรษฐกิจด้านอุปสงค์ (Demand Side)	ปี 2563	ปี 2564					
		Q1	Q2	พ.ค.	มิ.ย.	ก.ค.	YTD
ดัชนีการบริโภคภาคเอกชน (yoy%)	-41.4	-68.9	32.4	91.8	-36.9	-20.6	-53.5
ดัชนีการลงทุนภาคเอกชน (yoy%)	-27.9	-5.0	-14.3	3.1	-11.1	-0.02	-27.9
ดัชนีการใช้จ่ายภาครัฐ (yoy%)	4.2	39.6	-100.0	91.8	81.4	16.3	50.0

ด้านรายได้เกษตรกรในจังหวัดภูเก็ต รายได้เกษตรกรในเดือนกรกฎาคม 2564 ขยายตัวร้อยละ 21.4 ผลผลิตยางพาราที่เพิ่มขึ้น แม้อาชีพปรับตัวลดลงจากทั้งผลผลิตที่ออกสู่ตลาดเพิ่มขึ้นและอุปสงค์ของมาเลเซียจะลดลง ด้านการเงินปริมาณสินเชื่อรวม ณ สิ้นเดือนกรกฎาคม 2564 เท่ากับ 238,514.2 ล้านบาท ขยายตัวร้อยละ 5.1 และปริมาณเงินฝากรวมเท่ากับ 169,850.7 ล้านบาท หดตัวร้อยละ -3.7

เครื่องชี้ด้านรายได้เกษตรกร และด้านการเงิน	ปี 2563	ปี 2564					
		Q1	Q2	พ.ค.	มิ.ย.	ก.ค.	YTD
ดัชนีรายได้เกษตรกร (yoy%)	50.4	73.7	339.4	65.6	36.5	21.4	25.1
ปริมาณเงินฝาก (yoy%)	0.3	-4.4	-4.5	-3.0	-4.5	-3.7	-3.7
ปริมาณสินเชื่อ (yoy%)	6.6	5.2	4.7	5.0	4.9	5.1	5.1

เสถียรภาพเศรษฐกิจ อัตราเงินเฟ้อขยายตัวที่ร้อยละ 0.8 เป็นผลจากหมวดอื่นๆ ไม่ใช่อาหารและเครื่องดื่มสูงขึ้น ได้แก่ หมวดพาหนะ การขนส่งและการสื่อสาร หมวดการบันเทิงการอ่าน การศึกษาและการศาสนาสูงขึ้น สำหรับหมวดอาหารและเครื่องดื่ม ไม่มีแอลกอฮอล์สูงขึ้น เครื่องประกอบอาหารเนื้อสัตว์ เป็ด ไก่ และสัตว์น้ำ ไข่และผลิตภัณฑ์นมสูงขึ้น การจ้างงานหดตัวร้อยละ -1.0 ตลาดแรงงานยังคงเปราะบาง ผลจากผู้ประกอบการยังไม่ฟื้นตัว

เครื่องชี้เสถียรภาพเศรษฐกิจ	ปี 2563	ปี 2564					
		Q1	Q2	พ.ค.	มิ.ย.	ก.ค.	YTD
อัตราเงินเฟ้อ (Inflation Rate) (yoy%)	-3.0	-0.3	1.6	1.5	0.8	0.8	0.6
การจ้างงาน (Employment) (yoy%)	-5.6	-13.5	-7.3	-7.3	-7.3	-1.0	-7.7

ด้านการคลัง ผลการเบิกจ่ายงบประมาณภาพรวมในเดือนกรกฎาคม 2564 มีจำนวน 287.7 ล้านบาท ขยายตัวร้อยละ 14.1 เป็นผลจากการเบิกจ่ายรายจ่ายประจำ จำนวน 160.7 ล้านบาทขยายตัวร้อยละ 26.5 ส่วนผลการเบิกจ่ายรายจ่ายลงทุนจำนวน 127.0 ล้านบาท ขยายตัวร้อยละ 1.5 ได้รับปัจจัยจากนโยบายเร่งรัดการเบิกจ่ายของจังหวัด

สำหรับผลการจัดเก็บรายได้ในเดือนกรกฎาคม 2564 มีจำนวน 453.1 ล้านบาท ขยายตัวร้อยละ 1.2 ขยายตัวเล็กน้อยจากเดือนเดียวกันในปีก่อน เป็นการขยายตัวจากผลการจัดเก็บรายได้ของ ด้านศุลกากร ธารักษ์พื้นที่ภูเก็ต และส่วนราชการอื่นๆ ในขณะที่ผลการจัดเก็บภาษีจากสรรพากรพื้นที่ภูเก็ตหดตัว -12.4 จากการลดลงทั้งภาษีเงินได้นิติบุคคล ภาษีมูลค่าเพิ่ม ภาษีธุรกิจเฉพาะ และอากรแสตมป์ เนื่องจากธุรกิจหลายประเภทได้รับผลกระทบจากโรคระบาดโควิด19 ยังไม่ฟื้นตัวและบางประเภทต้องปิดกิจการชั่วคราว นักลงทุนต่างชาติชะลอการลงทุนในช่วงนี้ส่วนดุลเงินงบประมาณเดือนกรกฎาคม 2564 เกินดุลจำนวน 165.2 ล้านบาท

เครื่องชี้ภาคการคลัง	ปีงบประมาณ (FY)	ปีงบประมาณ (FY พ.ศ.2564)						
	พ.ศ. 2563	Q1	Q2	Q3	พ.ค.	มิ.ย.	ก.ค.	YTD
รายได้จัดเก็บ (ล้านบาท)	9,952.4	1,452.5	1,743.9	1,621.5	457.9	706.4	453.1	5,271.0
(yoy%)	-29.9	-51.3	-46.4	14.7	-11.2	23.7	1.2	-34.9
ความแตกต่างเทียบกับ ประมาณการ (ล้านบาท)	-5,233.0	-427.1	-548.7	-863.1	-269.1	-304.5	-114.7	-1,953.5
ร้อยละความแตกต่างเทียบกับ ประมาณการ (%)	-34.5	-22.7	-23.9	-34.7	-37.0	-30.1	-20.2	-27.0
รายได้นำส่งคลัง (ล้านบาท)	9,985.4	1,453.4	1,744.3	1,621.6	458.1	706.3	452.9	5,272.2
(yoy%)	-29.7	-51.4	-46.4	14.7	-11.2	23.7	1.1	-34.9
รายจ่ายรวม (ล้านบาท)	2,536.4	683.1	763.6	1,008.9	324.5	302.4	287.7	2,743.3
(yoy%)	-12.2	46.5	44.8	72.8	103.4	88.5	14.1	49.9

ผลการเบิกจ่ายงบประมาณ ประจำปีงบประมาณ พ.ศ. 2564

สะสมตั้งแต่ต้นปีงบประมาณจนถึงสิ้นเดือนกรกฎาคม 2564

รายการ	งบประมาณที่ได้ จัดสรร	ผลการ เบิกจ่ายจริง	ร้อยละการ เบิกจ่าย
1.รายจ่ายจริงปีงบประมาณปัจจุบัน	4,165.5	2,743.2	65.9
1.1 รายจ่ายประจำ	2,317.8	1,943.6	83.9
1.2 รายจ่ายลงทุน	1,847.7	799.6	43.3
2. รายจ่ายงบประมาณเหลือปี พ.ศ. 2563	832.9	557.9	67.0
3. รวมการเบิกจ่าย (1+2)	4,998.4	3,301.1	66.0

ร้อยละผลิตภัณฑ์มวลรวมจังหวัดภูเก็ต สาขาต่างๆ พ.ศ.2560

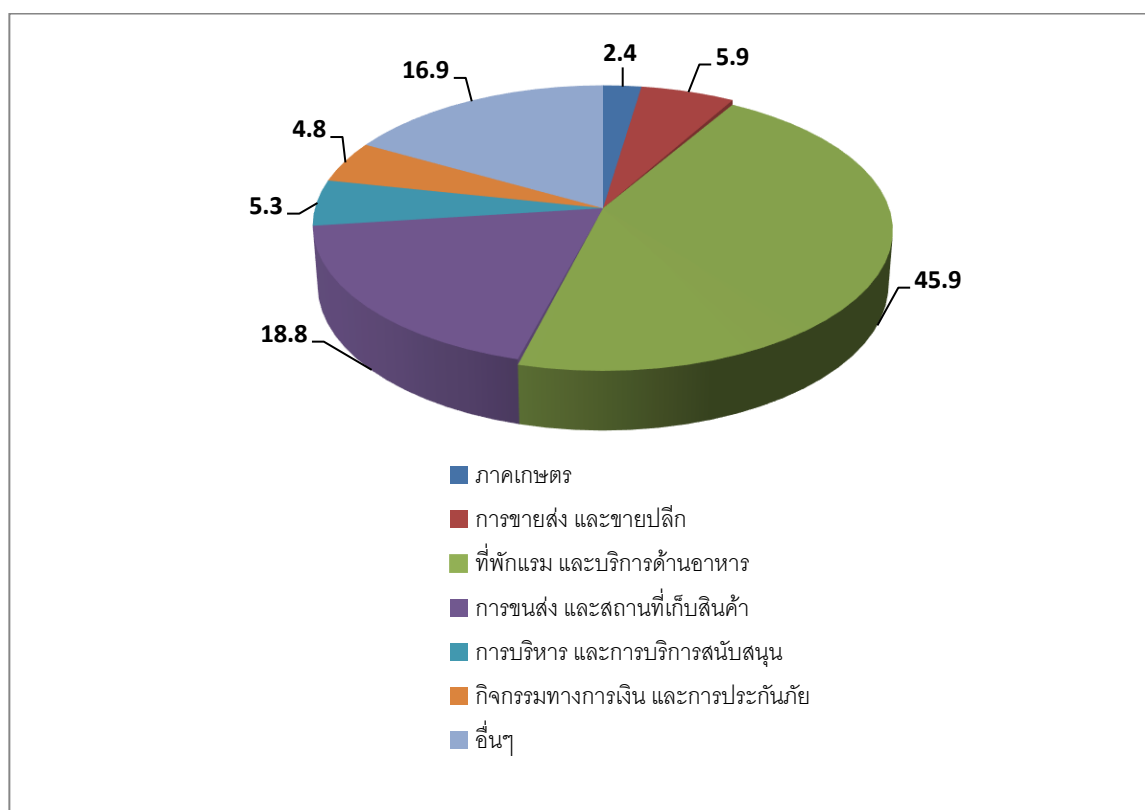

อัตราการขยายตัวและโครงสร้างการผลิตจำแนกตามสาขาการผลิต

สาขาการผลิต	อัตราการขยายตัว (ณ ราคา CVM)		โครงสร้าง (ณ ราคาประจำปี)	
	2161	2562	2561	2562
เกษตรกรรม	7.8	12.0	2.7	3.0
ภาคเกษตรกรรม	7.8	12.0	2.7	3.0
เกษตรกรรม การป่าไม้และการประมง	7.8	12.0	2.7	3.0
ภาคนอกเกษตรกรรม	8.1	4.9	97.3	97.0
ภาคอุตสาหกรรม	7.4	11.6	2.9	3.0
การทำเหมืองแร่และเหมืองหิน	-	-	-	-
การผลิต	8.8	15.1	1.5	1.6
การไฟฟ้า ก๊าซ และระบบปรับอากาศ	5.8	8.2	1.1	1.2
การจัดหาน้ำ การจัดการ การบำบัดน้ำเสีย ของเสีย และสิ่งปฏิกูล	6.9	3.6	0.2	0.2
ภาคบริการ	8.2	4.7	94.4	94.0
การก่อสร้าง	24.4	1.2	2.7	2.5
ขายส่ง การขายปลีก และการซ่อมแซมยานยนต์ จักรยานยนต์	5.9	0.1	5.8	5.5
การขนส่ง สถานที่เก็บสินค้า	9.1	7.3	19.0	18.8
ที่พักแรมและบริการด้านอาหาร	7.3	3.9	45.7	45.9
ข้อมูลข่าวสารและการสื่อสาร	33.1	6.4	1.1	1.1
กิจกรรมทางการเงินและการประกันภัย	8.0	3.4	4.7	4.5
กิจกรรมอสังหาริมทรัพย์	2.2	2.9	2.3	2.3
กิจกรรมทางวิชาชีพ วิทยาศาสตร์ และเทคนิค	9.3	14.7	0.4	0.4
กิจกรรมการบริหารและการบริการสนับสนุน	6.0	8.3	5.1	5.2
การบริหารราชการ การป้องกันประเทศและการป้องกันสังคมภาค บังคับ	5.9	0.5	3.1	3.0
การศึกษา	17.3	12.2	0.8	0.9
การบริการด้านสุขภาพและงานสังคมสงเคราะห์	2.3	14.4	1.7	1.9
ศิลปะ ความบันเทิง และนันทนาการ	5.0	-2.2	0.6	0.6
กิจกรรมบริการด้านอื่น ๆ	20.3	6.8	1.4	1.4
ผลิตภัณฑ์มวลรวมจังหวัดภูเก็ต (GPP)	8.1	5.1	100.0	100.0

ที่มา : สำนักงานคณะกรรมการพัฒนาการเศรษฐกิจและสังคมแห่งชาติ (ผลิตภัณฑ์ภาคและจังหวัด แบบปริมาณลูกโซ่ พ.ศ. 2562)

ผลิตภัณฑ์มวลรวมจังหวัดต่อประชากร (GPP per capita : Bath)

จังหวัดที่มีผลิตภัณฑ์จังหวัดต่อหัวสูง ส่วนใหญ่อยู่ในพื้นที่ภาคตะวันออก เขตกรุงเทพฯ และ
ปริมณฑล ภาคใต้ และภาคกลาง โดยจังหวัดระยองมีผลิตภัณฑ์จังหวัดต่อหัวสูงสุดที่ 988,748 บาทต่อคนต่อปี
ส่วนจังหวัดที่มีผลิตภัณฑ์จังหวัดต่อหัวต่ำสุด ได้แก่ จังหวัดนราธิวาสมีผลิตภัณฑ์จังหวัดต่อหัวต่ำสุดที่ 59,498

บาทต่อคนต่อปี หรือมีความแตกต่างกับผลิตภัณฑ์จังหวัดต่อหัวของจังหวัดระยอง เท่ากับ 16.6 เท่า ทั้งนี้ จังหวัดที่มีผลิตภัณฑ์จังหวัดต่อหัวสูงสุด 5 อันดับแรก ได้แก่ ระยอง กรุงเทพมหานคร ชลบุรี ปราจีนบุรี และ ฉะเชิงเทรา ตามลำดับ ส่วนจังหวัดที่มีผลิตภัณฑ์จังหวัดต่อหัวอยู่ใน 5 ลำดับต่ำสุด คือ นราธิวาส ยโสธร หนองบัวลำภู แม่ฮ่องสอน และสกลนคร ตามลำดับ

GRP per capita และอัตราเพิ่ม ในปี 2561 – 2562

ภาค	GRP per capita (บาท/ปี)		อัตราเพิ่ม (ร้อยละ)	
	2561	2562	2561	2562
ตะวันออกเฉียงเหนือ	84,434	86,171	4.3	2.1
เหนือ	110,656	114,287	5.9	3.3
ใต้	147,600	153,659	2.1	4.1
ตะวันออก	502,492	502,471	4.7	0.0
ตะวันตก	160,253	163,129	6.6	1.8
กลาง	271,731	271,360	2.9	-0.1
กทม. และปริมณฑล	458,549	474,004	5.0	3.4
เฉลี่ยทั่วประเทศ	236,860	243,787	5.2	2.9

ที่มา : สำนักงานคณะกรรมการพัฒนาการเศรษฐกิจและสังคมแห่งชาติ (ผลิตภัณฑ์ภาคและจังหวัด แบบปริมาณลูกโซ่ พ.ศ. 2562)

ผลิตภัณฑ์จังหวัดต่อหัวปี 2562 (บาทต่อปี)

10 อันดับแรกสูงสุด		10 อันดับสุดท้ายต่ำสุด	
1. ระยอง	988,748	1. นราธิวาส	59,498
2. กรุงเทพมหานคร	637,397	2. ยโสธร	62,623
3. ชลบุรี	571,234	3. หนองบัวลำภู	63,002
4. ปราจีนบุรี	551,150	4. แม่ฮ่องสอน	63,370
5. ฉะเชิงเทรา	459,005	5. สกลนคร	65,900
6. พระนครศรีอยุธยา	439,159	6. มุกดาหาร	66,599
7. ภูเก็ต	428,351	7. บึงกาฬ	68,727
8. สมุทรสาคร	388,372	8. ชัยภูมิ	70,159
9. สมุทรปราการ	388,372	9. อำนาจเจริญ	71,815
10. สระบุรี	336,393	10. อุบลราชธานี	72,607

ที่มา : สำนักงานคณะกรรมการพัฒนาการเศรษฐกิจและสังคมแห่งชาติ (ผลิตภัณฑ์ภาคและจังหวัด แบบปริมาณลูกโซ่ พ.ศ. 2562)

ในปี 2562 จังหวัดภูเก็ตมีรายได้ต่อหัวของประชากรอยู่ที่ 428,351 ต่อคน/ปี สูงลำดับ 7 ของประเทศและเป็นลำดับ 1 ของภาคใต้

ผลิตภัณฑ์มวลรวมจังหวัดภูเก็ต ณ ราคาประจำปี จำแนกตามสาขาการผลิต พ.ศ. 2561 – 2562

สาขาการผลิต	พ.ศ. 2561			พ.ศ. 2562		
	ภูเก็ต	กลุ่มจังหวัด อันดามัน	ประเทศไทย	ภูเก็ต	กลุ่มจังหวัด อันดามัน	ประเทศไทย
เกษตรกรรม	6,384	82,359	1,339,566	7,435	85,087	1,374,987
ภาคเกษตรกรรม	6,384	82,359	1,339,566	7,435	85,087	1,374,987
-เกษตรกรรม การล่าสัตว์และการประมง	6,384	82,359	1,339,566	7,435	85,087	1,374,987
นอกภาคเกษตร	230,044	442,217	15,029,145	244,378	459,058	15,523,099
ภาคอุตสาหกรรม	6,846	32,626	5,278,188	7,596	33,108	5,258,973
- การทำเหมืองแร่ และเหมืองหิน	0	1,945	416,991	0	1,848	412,917
- การผลิต	3,661	23,629	4,373,462	4,145	23,714	4,330,684
- การไฟฟ้า ก๊าซ และระบบปรับอากาศ	2,706	5,880	422,023	2,960	6,314	445,875
- การจัดหา น้ำ การจัดการ การบำบัดน้ำเสีย ของเสีย และสิ่งปฏิกูล	480	1,171	65,712	491	1,232	69,497
ภาคบริการ	233,197	409,591	9,750,957	236,782	425,951	10,264,126
การก่อสร้าง	6,282	14,829	410,132	6,392	15,081	419,070
- การขายส่ง การขายปลีก การซ่อมแซมยานยนต์และจักรยานยนต์	13,676	43,817	2,581,763	13,987	44,279	2,744,347
- การขนส่ง สถานที่เก็บสินค้า	44,820	77,860	956,709	47,422	77,194	986,056
- ที่พักแรมและบริการด้านอาหาร	108,160	159,006	921,858	115,513	169,743	1,029,004
- ข้อมูลข่าวสารและการสื่อสาร	2,590	4,783	386,823	2,745	5,467	433,002
- กิจกรรมทางการเงินและการประกันภัย	11,050	24,639	1,240,452	11,333	25,537	1,269,567
- กิจกรรมอสังหาริมทรัพย์	5,490	12,972	400,033	5,684	13,390	417,751
- กิจกรรมทางวิชาชีพ วิทยาศาสตร์ และเทคนิค	839	959	284,809	966	1,135	290,708
- กิจกรรมการบริหารและการบริการสนับสนุน	12,175	19,834	262,616	13,256	21,153	271,102
- การบริหารราชการ การป้องกันประเทศ และการประกันสังคมภาคบังคับ	7,353	17,448	957,152	7,561	18,027	992,934
- การศึกษา	1,909	15,508	651,316	2,183	15,708	672,288
- กิจกรรมด้านสุขภาพและงานสังคมสงเคราะห์	4,137	11,242	351,180	4,819	12,365	370,089
- ศิลปะ ความบันเทิง และนันทนาการ	1,511	2,020	102,411	1,466	2,056	116,551
- กิจกรรมบริการด้านอื่น ๆ	3,206	4,672	243,703	3,455	4,814	251,657
ผลิตภัณฑ์มวลรวม (GPP)	236,427	524,577	16,368,711	251,813	544,145	16,898,086
ผลิตภัณฑ์มวลรวมต่อคนต่อปี : บาท	407,671	215,230	236,860	428,351	221,540	243,787

ที่มา : สำนักงานคณะกรรมการพัฒนาการเศรษฐกิจและสังคมแห่งชาติ (ผลิตภัณฑ์ภาคและจังหวัด แบบปริมาณลูกโซ่ พ.ศ. 2562)

รายได้เฉลี่ยเฉลี่ยต่อหัวของประชากร พ.ศ. 2556 – 2562

สาขาการผลิต/ปี	2556	2557	2558	2559	2560	2561	2562
รายได้เฉลี่ยต่อหัว (บาท)	253,661	264,772	298,261	344,607	371,632	407,671	428,351
จำนวนประชากร (1,000 คน)	545	552	559	566	573	580	588

ที่มา : สำนักงานคณะกรรมการพัฒนาการเศรษฐกิจและสังคมแห่งชาติ (ผลิตภัณฑ์ภาคและจังหวัด แบบปริมาณลูกโซ่ พ.ศ. 2562)

1.3 สรุปภาวะเศรษฐกิจการค้าของจังหวัดภูเก็ต ปี 2564

การวิเคราะห์ภาพรวมของ (ภาคการค้าการลงทุน, การเกษตรกรรม, การประมง, การค้าระหว่างประเทศ, การอุปโภคบริโภค, การท่องเที่ยว)

สำหรับภาวะเศรษฐกิจการค้าของจังหวัดภูเก็ต ปี 2564 ได้มีการชะลอตัวลง ปัจจัยมาจากสถานการณ์การแพร่ระบาดของเชื้อไวรัสโคโรนา 2019 ที่สร้างผลกระทบอย่างต่อเนื่องในระดับประเทศและภูมิภาค โดยภาคการบริการและการท่องเที่ยวได้รับผลกระทบจากมาตรการเฝ้าระวังการแพร่ระบาดของไวรัสโคโรนา ความเข้มงวดในพิธีการตรวจคนเข้าเมืองและนโยบายด้านการสาธารณสุขของนานาประเทศ ภาคการค้าการลงทุนอยู่ในช่วงชะลอโครงการและกิจกรรมทางธุรกิจ ภาคการอุปโภคบริโภคอยู่ในภาวะซบเซาจากความวิตกกังวลและความไม่แน่นอนด้านเศรษฐกิจสังคม ส่งผลให้เกิดภาวะชะงักงันในภาคการบริโภค ส่วนภาคการค้าระหว่างประเทศมีแนวโน้มขยายตัวต่อเนื่องด้วยนโยบายผลักดันภาคการส่งออกและการฟื้นตัวทางเศรษฐกิจของประเทศคู่ค้าที่สำคัญ และภาคเกษตรกรรมขยายตัวต่อเนื่องจากสภาวะการณปัจจุบันที่ภาคการผลิตให้ความสำคัญกับสินค้าเกษตรเพิ่มมากขึ้น โดยรายละเอียดของการวิเคราะห์ภาวะเศรษฐกิจการค้ามีดังนี้

1. ภาคการบริการและการท่องเที่ยว ไตรมาสที่ 2 ปี 2564 ยังคงทรงตัวเมื่อเทียบกับช่วงไตรมาสเดียวกันของปี 2563 จากสถานการณ์การเฝ้าระวังการระบาดของไวรัสโคโรนา ความเข้มงวดในพิธีการตรวจคนเข้าเมือง การประกาศงดเที่ยวบินเส้นทางระหว่างประเทศ ไปจนถึงนโยบายทางด้านการสาธารณสุขของนานาประเทศ เพื่อสนองต่อมาตรการเฝ้าระวังและควบคุมโรคฯ ส่งผลกระทบต่ออุตสาหกรรมการท่องเที่ยว จึงไม่มีจำนวนนักท่องเที่ยวที่เดินทางผ่านด่านตรวจคนเข้าเมืองภูเก็ตในช่วงเวลาดังกล่าว ทั้งในส่วนนักท่องเที่ยวที่เดินทางผ่านทางเรือและท่าอากาศยานจังหวัดภูเก็ตในช่วงเวลานี้

**ปริมาณนักท่องเที่ยวผ่านด่านตรวจคนเข้าเมืองภูเก็ต
ไตรมาสที่ 2 ปี 2564 เทียบกับ ไตรมาสที่ 2 ปี 2563**

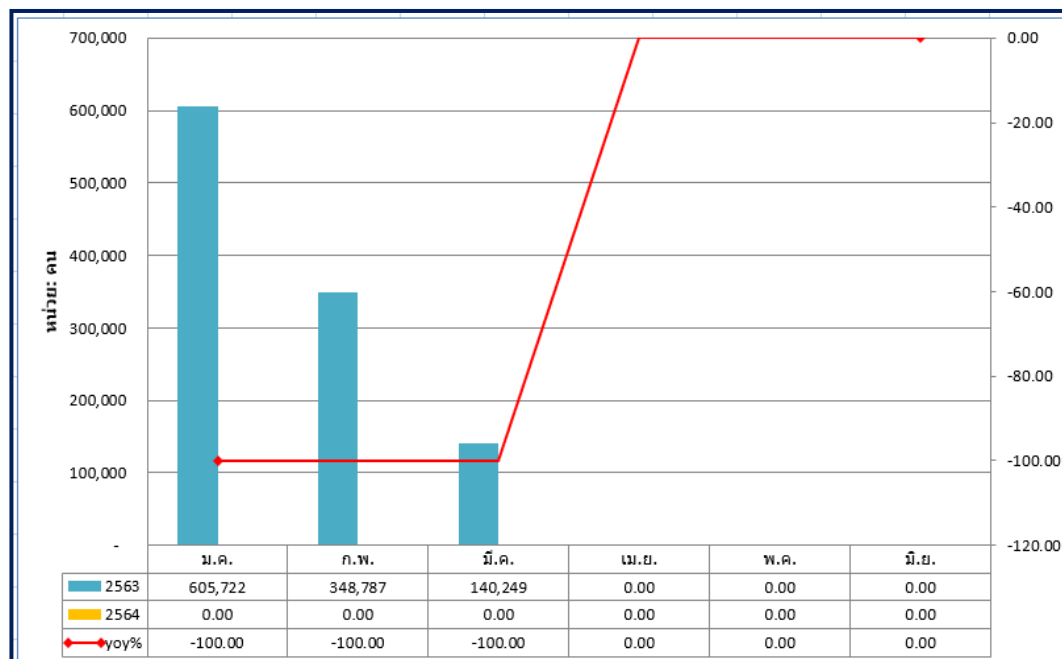

ตารางเปรียบเทียบสภาวะเศรษฐกิจ รายได้จากการท่องเที่ยวของจังหวัดภูเก็ตและภาคใต้

จังหวัด	รายได้ (ล้านบาท)			(+/-)
	2561	2562	2563 (p)	2552/2563
ภูเก็ต	449,100.7	442,890.67	108,463.53	-75.51
กระบี่	115,176.70	112,055.5	29,031.66	-74.09
สุราษฎร์ธานี	102,510.38	94,287.12	24,242.61	-74.29
สงขลา	68,252.64	66,365.52	22,870.56	-65.54
พังงา	52,014.56	51,704.82	11,728.56	-77.32
นครศรีธรรมราช	16,785.01	15,996	8,217.73	-48.63
ตรัง	9,746.85	9,561.35	4,007.1	-58.09
สตูล	8,822.00	9,239.11	4,845.47	-47.55
ชุมพร	7,488.61	7,535.61	2,685.56	-64.36
ระนอง	4,566.76	4,464.18	1,393.48	- 68.79
พัทลุง	3,470.96	3,424	1,360	- 60.29
ยะลา	3,333.56	3,341	1,341	- 59.85
นราธิวาส	3,143.44	3,170.56	780	- 75.40
ปัตตานี	1,063.16	1,046	414	- 60.38

ที่มา : กองเศรษฐกิจการท่องเที่ยวและกีฬา สำนักงานท่องเที่ยวและกีฬาจังหวัดภูเก็ต ณ เดือนมีนาคม 2564

ตาราง สภาวะเศรษฐกิจด้านการท่องเที่ยวในปีพ.ศ. 2561 – 2563 (P) เปรียบเทียบในกลุ่มจังหวัดภาคใต้ฝั่งอันดามัน

จังหวัด	ปี 2561		ปี 2562		ปี 2563 (p)	
	จำนวนนักท่องเที่ยว (คน)	รายได้ (ล้านบาท)	จำนวนนักท่องเที่ยว (คน)	รายได้ (ล้านบาท)	จำนวนนักท่องเที่ยว (คน)	รายได้ (ล้านบาท)
ภูเก็ต	14,409,212	449,100.7	14,576,466	442,890.67	4,003,290	108,463.53
กระบี่	6,766,858	115,176.70	6,759,836	112,055.5	1,562,880	29,031.66
ตรัง	1,578,906	9,746.85	1,563,563	9,561.35	648,092	4,007.1
พังงา	4,868,330	52,014.56	4,905,309	51,704.82	1,213,421	11,728.56
ระนอง	1,012,560	4,566.76	1,003,731	4,464.18	393,022	1,393.48
สตูล	1,519,352	8,822.00	1,556,230	9,239.11	812,549	4,845.47

ที่มา : กองเศรษฐกิจการท่องเที่ยวและกีฬา สำนักงานท่องเที่ยวและกีฬาจังหวัดภูเก็ต ณ เดือนมีนาคม 2564

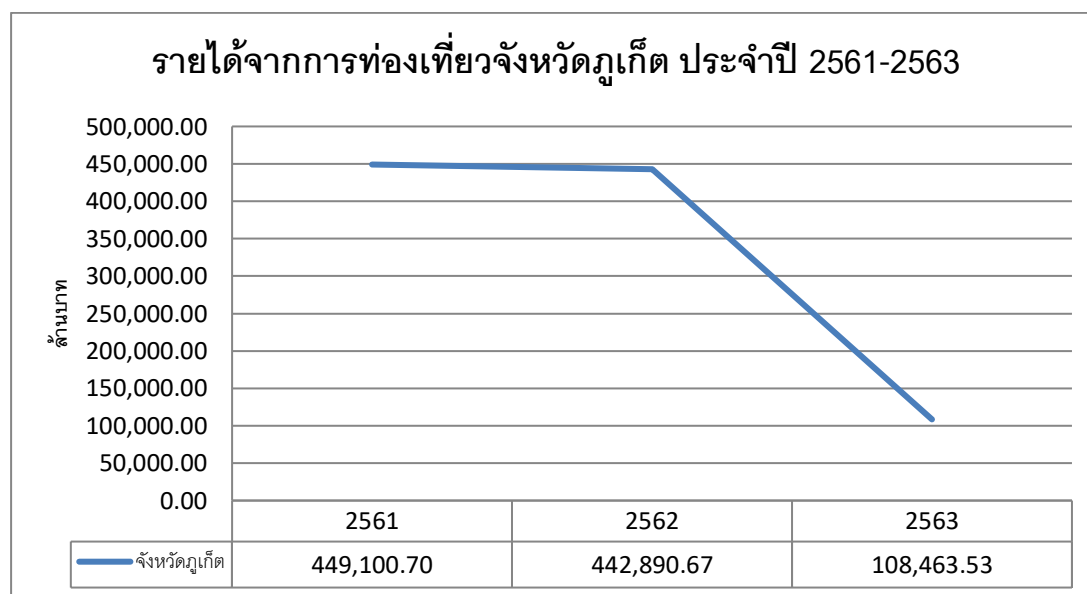

ที่มา : กองเศรษฐกิจการท่องเที่ยวและกีฬา สำนักงานท่องเที่ยวและกีฬาจังหวัดภูเก็ต ณ เดือน มีนาคม 2564

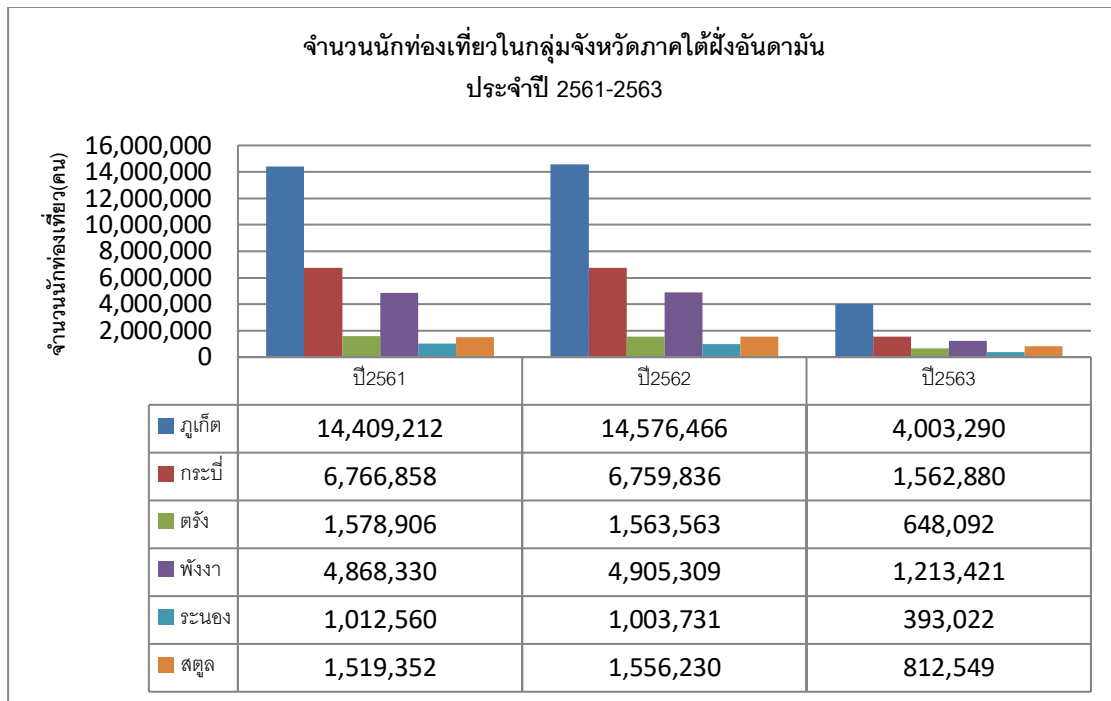

ที่มา : กองเศรษฐกิจการท่องเที่ยวและกีฬา สำนักงานท่องเที่ยวและกีฬาจังหวัดภูเก็ต ณ เดือน มีนาคม 2564

2. ภาคการค้าและการลงทุน ภาคการค้าและการลงทุนโครงการที่ได้รับอนุมัติจากสำนักงานคณะกรรมการส่งเสริมการลงทุน (BOI) ไตรมาสที่ 2 ปี 2564 ชะลอตัวเมื่อเทียบกับช่วงไตรมาสเดียวกันของปี 2563 โดยจังหวัดภูเก็ตได้รับอนุมัติโครงการลงทุนจากสำนักงานคณะกรรมการส่งเสริมการลงทุน จำนวน 2 โครงการ (ลดลงร้อยละ 81.82) เงินลงทุนจำนวน 122.00 ล้านบาท (ลดลงร้อยละ 95.72) โดยกิจการที่ได้รับอนุมัติลงทุนได้แก่ กิจการที่จ่อเรือท่องเที่ยว (1 โครงการ), กิจการศูนย์ฟื้นฟูสุขภาพ (1 โครงการ) มีการจ้างแรงงานไทยรวมทั้งสิ้น 31 คน (ลดลงร้อยละ 93.72) ภาวะชะลอตัวดังกล่าวเนื่องมาจากสถานการณ์การแพร่ระบาดของไวรัสโคโรนา ที่ขยายตัวเป็นวงกว้างในระดับภูมิภาค ส่งผลกระทบต่อภาคการค้าการลงทุนของจังหวัด (ข้อมูลไตรมาสที่ 2 ปี 2564)

การลงทุนประกอบธุรกิจไตรมาสที่ 2 ปี 2564 ชะลอตัว เมื่อเทียบกับช่วงไตรมาสเดียวกันของปีก่อน เนื่องด้วยสถานการณ์การแพร่ระบาดของไวรัสโคโรนา ประกอบกับความวิตกกังวลของนักลงทุนจึงชะลอกิจกรรมทางธุรกิจ โดยเฉพาะภาคบริการและการท่องเที่ยว ซึ่งมีบทบาทสำคัญในการขับเคลื่อนภาคการค้าการลงทุนตลอดหลายปีที่ผ่านมา จังหวัดภูเก็ตมีนิติบุคคลตั้งอยู่ จำนวน 21,888 ราย หุนจดทะเบียน 170,807.58 ล้านบาท โดยจำนวนนิติบุคคลจัดตั้งใหม่ในไตรมาสที่ 2 ปี 2564 มีจำนวนทั้งสิ้น 694 ราย ลดลงจากช่วงไตรมาสเดียวกันของปีก่อน ร้อยละ 3.21 จำนวนทุนจดทะเบียนรวมทั้งสิ้น 1,934.11 ล้านบาท เพิ่มขึ้นจากช่วงไตรมาสเดียวกันของปีก่อนร้อยละ 17.10

ประเภทการลงทุนประกอบธุรกิจที่มีการจดทะเบียนสูงสุด 6 อันดับ ช่วงไตรมาสที่ 2 ปี 2564 ได้แก่ กิจกรรมเกี่ยวกับบ่อสังหาริมทรัพย์ จำนวน 166 ราย (เพิ่มขึ้นร้อยละ 5.73), การขายส่งขายปลีก การช้อปปิ้งออนไลน์ จักรยานยนต์ จำนวน 142 ราย (ลดลงร้อยละ 1.39), การก่อสร้าง จำนวน 76 ราย (ลดลงร้อยละ 3.80), กิจกรรมวิชาชีพวิทยาศาสตร์และวิชาการ จำนวน 72 ราย (เพิ่มขึ้นร้อยละ 50.00), ที่พักแรมและบริการด้านอาหาร

จำนวน 58 ราย (ลดลงร้อยละ 28.40) และกิจกรรมการบริหารและภาคบริการสนับสนุน จำนวน 43 ราย (ลดลงร้อยละ 44.16) เมื่อเทียบกับช่วงไตรมาสเดียวกันของปีก่อน (ข้อมูล 1 ม.ค. – 30 มิ.ย. 64)

ภาคการค้าและการลงทุน (BOI)

ไตรมาสที่ 2 ปี 2564 เทียบกับ ไตรมาสที่ 2 ปี 2563

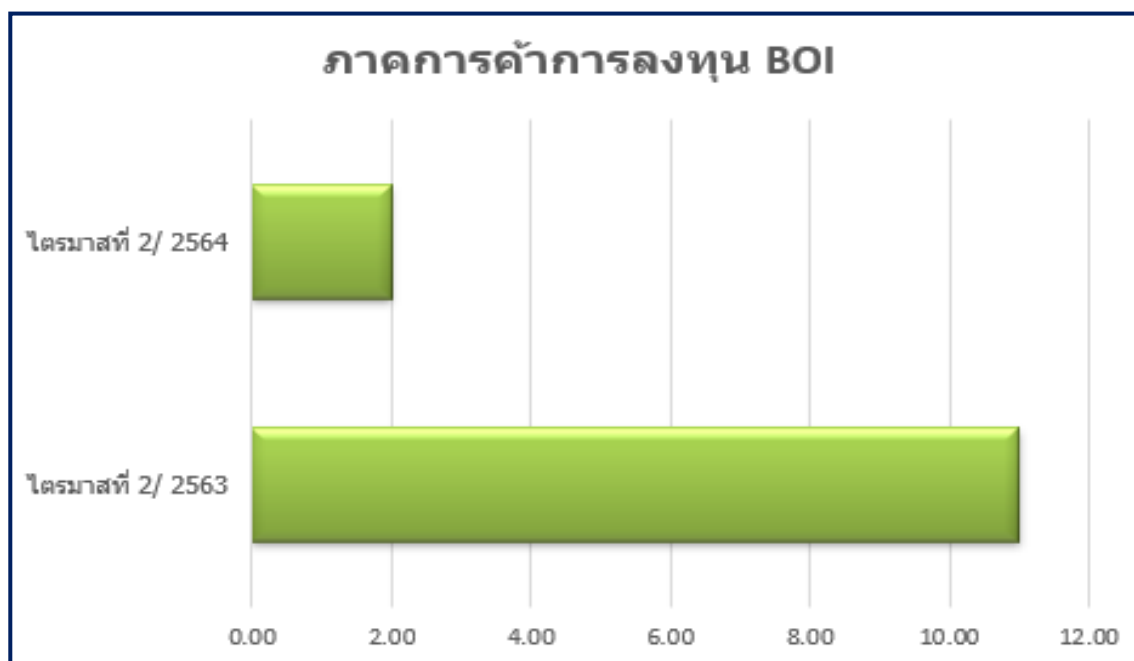

มูลค่าการจดทะเบียนนิติบุคคล

ไตรมาสที่ 2 ปี 2564 เทียบกับ ไตรมาสที่ 2 ปี 2563

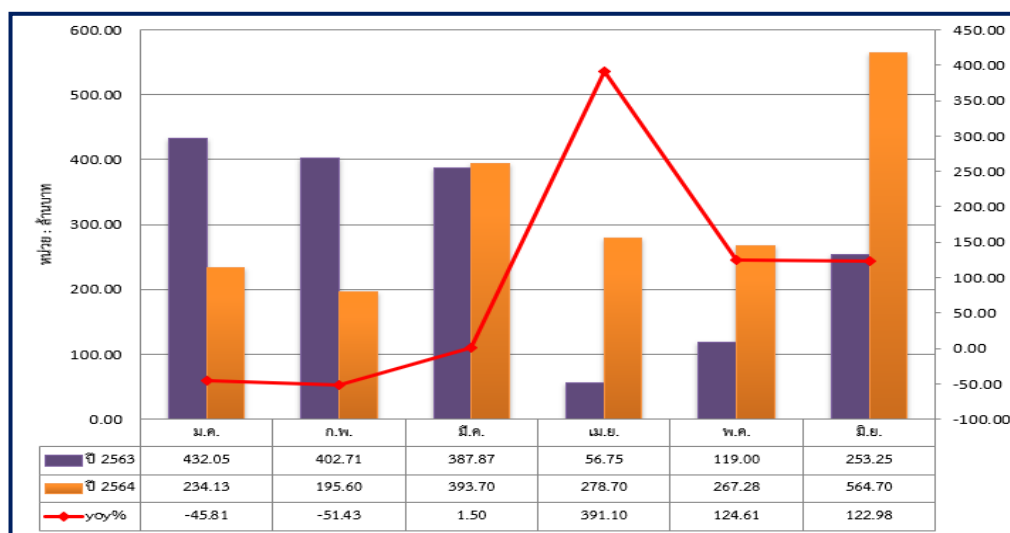

ประเภทการจดทะเบียนนิติบุคคล

ไตรมาสที่ 2 ปี 2564

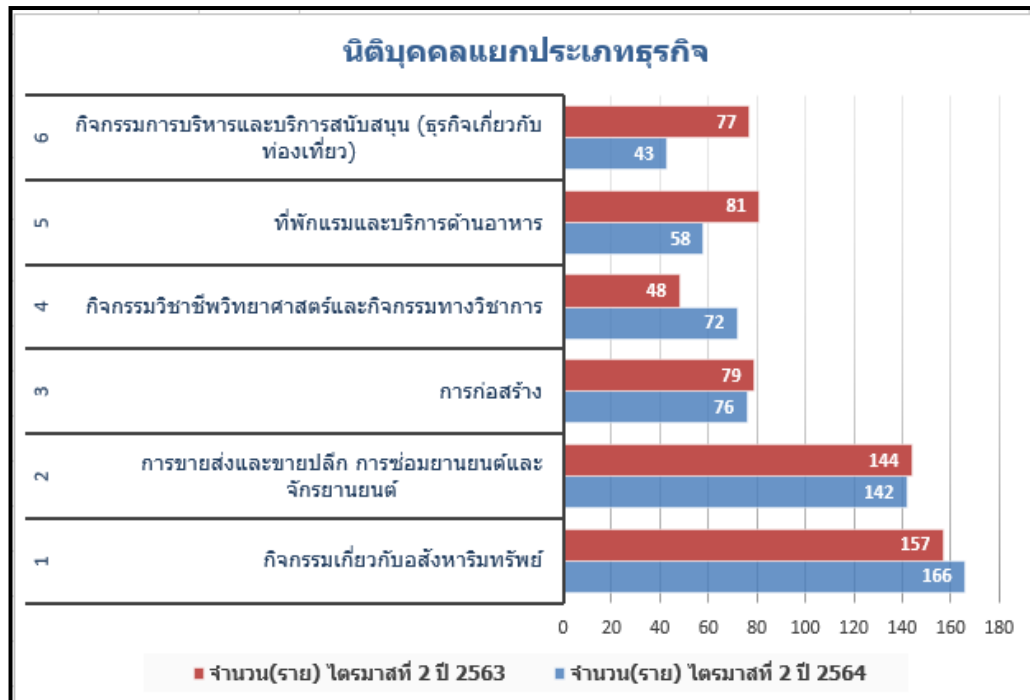

การลงทุนด้านอสังหาริมทรัพย์ไตรมาสที่ 2 ปี 2564 ชะลอตัว เมื่อเทียบกับช่วงไตรมาสเดียวกันของปีก่อนจากสถานการณ์การแพร่ระบาดของโรคไวรัสโคโรนาฯ ส่งผลให้ภาคการลงทุนและพัฒนาอสังหาฯ ชะลอการก่อสร้างและพัฒนาโครงการโดยจำนวนพื้นที่ได้รับอนุญาตก่อสร้าง ไตรมาสที่ 2 ปี 2564 มีปริมาณรวมทั้งสิ้น 461,390 ตร.ม. ลดลงจากช่วงไตรมาสเดียวกันของปีก่อน ที่มีจำนวนพื้นที่ก่อสร้าง 619,781 ตร.ม. หรือคิดเป็นร้อยละ 25.56 โดยพื้นที่ก่อสร้างเพื่อการพาณิชย์ มีจำนวน 31,305 ตร.ม. (ลดลงร้อยละ 73.07), พื้นที่ก่อสร้างเพื่อการอยู่อาศัย มีจำนวน 270,267 ตร.ม. (ลดลงร้อยละ 21.21), พื้นที่การก่อสร้างอื่น ๆ มีจำนวน 64,843 ตร.ม. (ลดลงร้อยละ 4.01) ส่วนพื้นที่ก่อสร้างเพื่อการโรงแรม มีจำนวน 94,975 ตร.ม. (เพิ่มขึ้นร้อยละ 2.19)

3. ภาคเกษตรกรรม ไตรมาสที่ 2 ปี 2564 ขยายตัวเมื่อเทียบกับช่วงไตรมาสที่ 2 ปี 2563 มีปัจจัยหลักมาจากความต้องการผลผลิต (ยางพารา) ของผู้ประกอบการส่งออกภายในประเทศที่ปรับเพิ่มความต้องการเพื่อการส่งออก กอปรกับตลาดนักลงทุนต่างชาติปรับเพิ่มความต้องการยางพาราในด้านอุตสาหกรรมการผลิตช่วงสถานการณ์ไวรัสโคโรนาฯ กอปรกับราคาน้ำมันในตลาดโลกที่เป็นอุปสงค์และอุปทานหลักต่อราคายางพาราปรับตัวเพิ่มขึ้นอย่างต่อเนื่อง ส่งผลให้ราคายางแผ่นดิบคุณภาพ 3 ที่เกษตรกรขายได้เฉลี่ยกิโลกรัมละ 57.84 บาท เพิ่มขึ้นจากช่วงไตรมาสเดียวกันของปีก่อน ที่มีราคาเฉลี่ยกิโลกรัมละ 39.63 บาท หรือคิดเป็นร้อยละ 45.95

ภาคการประมงในช่วงไตรมาสที่ 2 ปี 2564 ชะลอตัว เมื่อเทียบกับช่วงไตรมาสที่ 2 ปี 2563 โดยมีปัจจัยจากสภาพภูมิอากาศที่ไม่เอื้ออำนวย เนื่องจากช่วงไตรมาสนี้ภาคใต้ฝั่งอันดามันมีปริมาณฝนและลมมรสุมมากกว่าช่วงไตรมาสเดียวกันของปีที่ผ่านมา โดยปริมาณสัตว์น้ำที่นำขึ้นจากท่าเทียบเรือประมงภูเก็ต จำนวนรวมทั้งสิ้น 16,128.87 ตัน ลดลงจากช่วงไตรมาสเดียวกันของปีก่อนคิดเป็นร้อยละ 38.39 ส่วนมูลค่าการจับสัตว์น้ำรวม 879.14 ล้านบาท ลดลงจากช่วงไตรมาสเดียวกันของปีก่อนคิดเป็นร้อยละ 38.29

พื้นที่อนุญาตก่อสร้าง ไตรมาสที่ 2 ปี 2564 เทียบกับไตรมาสที่ 2 ปี 2563

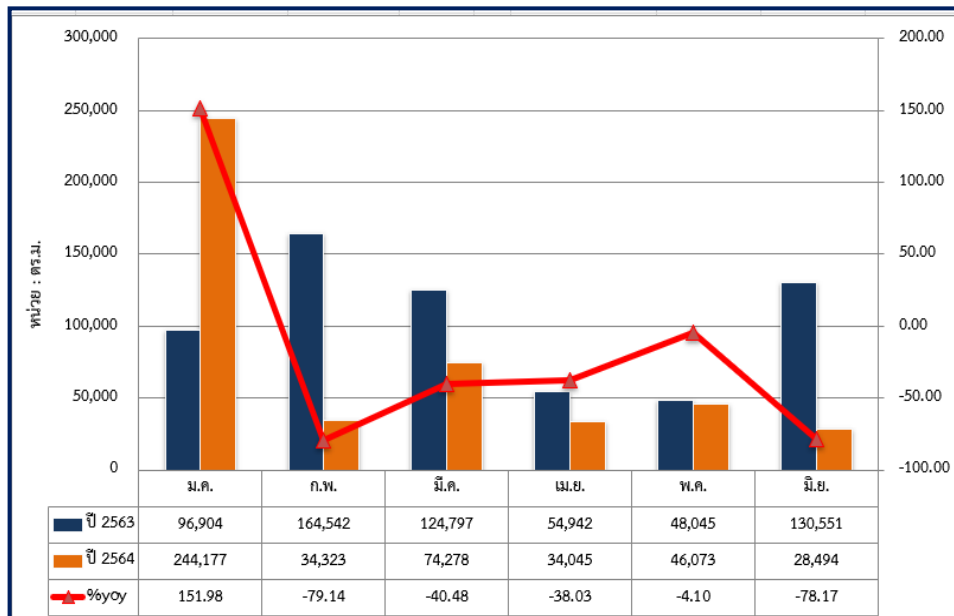

พื้นที่อนุญาตก่อสร้างแยกตามประเภทกิจการ ไตรมาสที่ 2 ปี 2564 เทียบกับไตรมาสที่ 2 ปี 2563

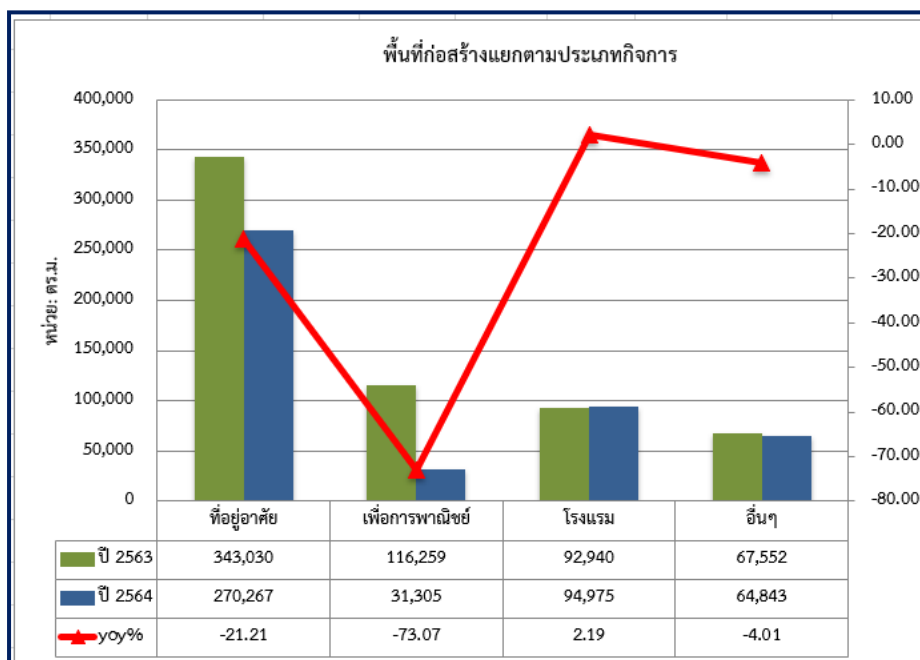

ราคายางแผ่นดิบคุณภาพ 3 ไตรมาสที่ 2 ปี 2564

เทียบกับไตรมาสที่ 2 ปี 2563

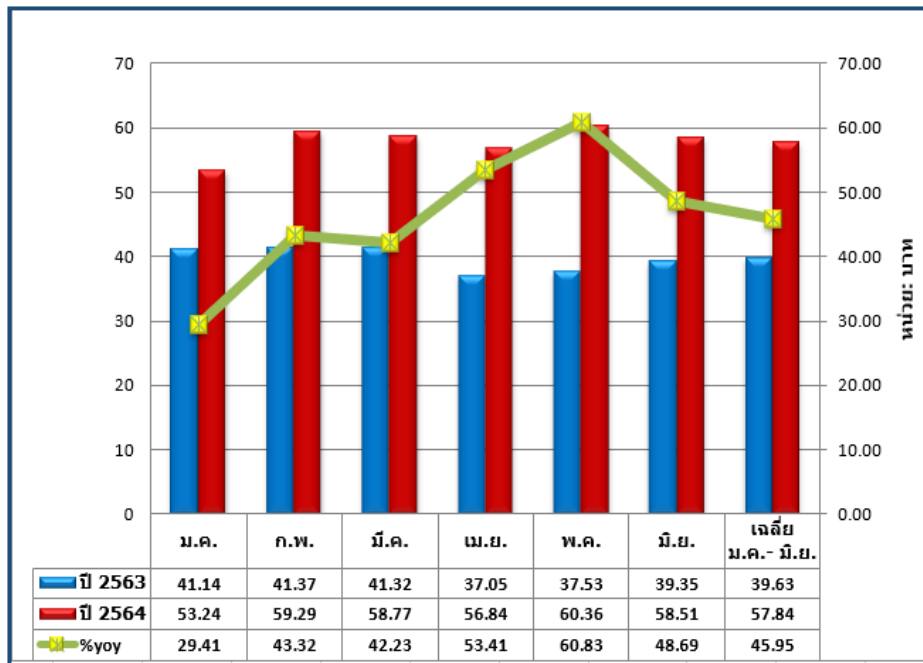

สัตว์น้ำที่จับได้และสร้างมูลค่าสูงสุด 5 อันดับแรก ได้แก่ ปลาเลย (436.02 ล้านบาท คิดเป็นร้อยละ 49.59), ปลาลัง (90.37 ล้านบาท คิดเป็นร้อยละ 10.28), ปลาหูแขก (77.98 ล้านบาท คิดเป็นร้อยละ 8.87), ปลากะตัก (52.09 ล้านบาท คิดเป็นร้อยละ 5.92) และปลาทูน่า (46.23 ล้านบาท คิดเป็นร้อยละ 5.26) ซึ่งตลาดการจำหน่ายสัตว์น้ำในจังหวัดภูเก็ต คิดเป็นร้อยละ 20.46 ส่วนตลาดในประเทศ (กรุงเทพฯ หาดใหญ่ สมุทรสาคร ฯลฯ) ร้อยละ 78.20 และโรงงานทูน่าในประเทศร้อยละ 1.33

มูลค่าสัตว์น้ำ ไตรมาสที่ 2 ปี 2564 เทียบกับ

ไตรมาสที่ 2 ปี 2563

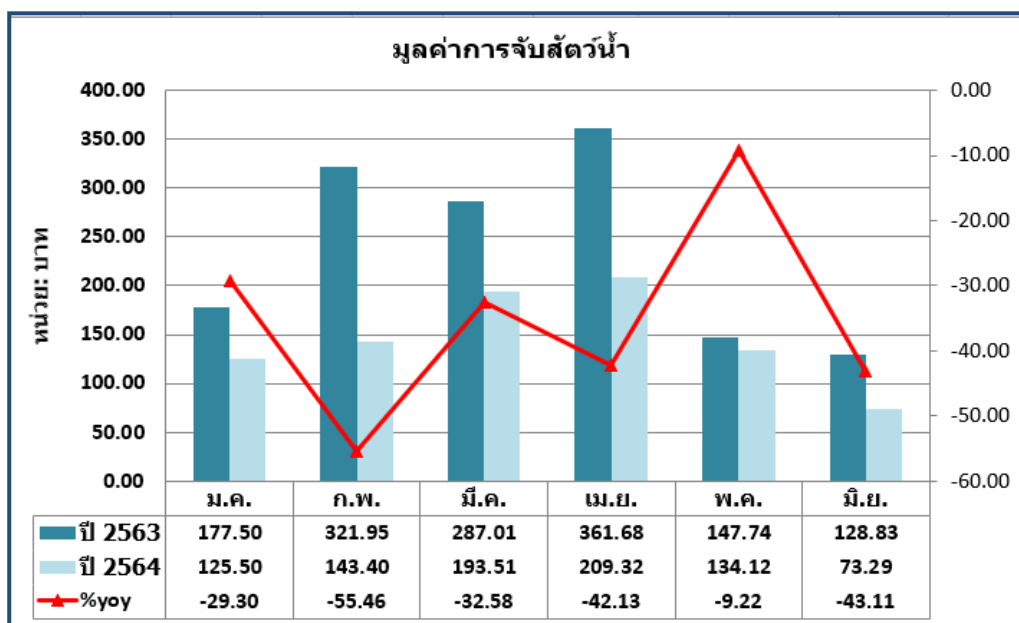

4. ภาคการค้าระหว่างประเทศ การค้าระหว่างประเทศของจังหวัดภูเก็ตที่ผ่านด่านศุลกากรภูเก็ตและด่านศุลกากรท่าอากาศยานภูเก็ต ไตรมาสที่ 2 ปี 2564 ขยายตัวเมื่อเทียบกับช่วงไตรมาสที่ 2 ปี 2563 โดยปัจจัยหลักมาจากความต้องการสินค้าเกษตร ยางพาราและผลิตภัณฑ์ในกลุ่มประเทศคู่ค้าที่สำคัญ ช่วงสถานการณ์การแพร่ระบาดของโรคติดเชื้อไวรัสโคโรนา โดยมูลค่าการค้าระหว่างประเทศ มีจำนวนรวมทั้งสิ้น 8,054.53 ล้านบาท เพิ่มขึ้นจากช่วงไตรมาสเดียวกันของปีก่อนร้อยละ 70.52 แยกเป็น

มูลค่าการส่งออก 7,646.30 ล้านบาท (เพิ่มขึ้นร้อยละ 129.05) โดยสินค้าส่งออกที่สูงที่สุด 5 อันดับ ได้แก่ **ยางพาราและผลิตภัณฑ์** มูลค่าส่งออก 4,871.60 ล้านบาท คิดเป็นร้อยละ 63.71 (ตลาดส่งออก ได้แก่ สหรัฐอเมริกา ซาอุดีอาระเบีย คูเวต สหรัฐอาหรับเอมิเรตส์ บาห์เรน อิหร่าน อียิปต์ อิสราเอล ตุรกี เลบานอน แอลจีเรีย เบลเยียม ฝรั่งเศส เยอรมนี โรมาเนีย สโลวาเกีย เปรู สโลวีเนีย ซีเรีย) **สินค้าเกษตร (น้ำมันปาล์ม)** มูลค่าส่งออก 2,409.81 ล้านบาท คิดเป็นร้อยละ 31.52 (ตลาดส่งออกได้แก่ อินเดีย มาเลเซีย เกาหลี) **สัตว์น้ำทะเลมีชีวิต (สำหรับทำพันธุ์)** มูลค่าส่งออก 240.42 ล้านบาท คิดเป็นร้อยละ 3.14 (ตลาดส่งออก ได้แก่ จีน สิงคโปร์ ฮองกง) **เรือและอุปกรณ์** มูลค่าส่งออก 117.97 ล้านบาท คิดเป็นร้อยละ 1.54 (ตลาดส่งออก ได้แก่ ออสเตรเลีย อิตาลี เนเธอร์แลนด์ มาเลเซีย ฮองกง สิงคโปร์ เซาตูมและปรินซิปี อินโดนีเซีย) **เสื้อผ้าและเครื่องประดับ** มูลค่าการส่งออก 3.43 ล้านบาท คิดเป็นร้อยละ 0.04 (ตลาดส่งออก ได้แก่ จีน และสิงคโปร์)

มูลค่าส่งออก ไตรมาสที่ 2 ปี 2564 เทียบกับ ไตรมาสที่ 2 ปี 2563

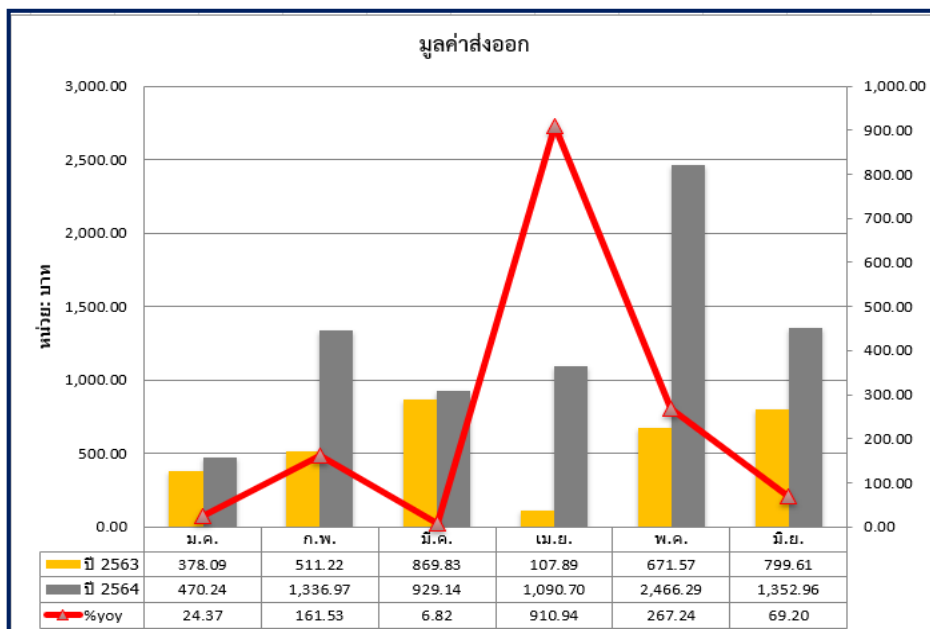

สินค้าส่งออกสูงสุด 5 อันดับ ไตรมาสที่ 2 ปี 2564

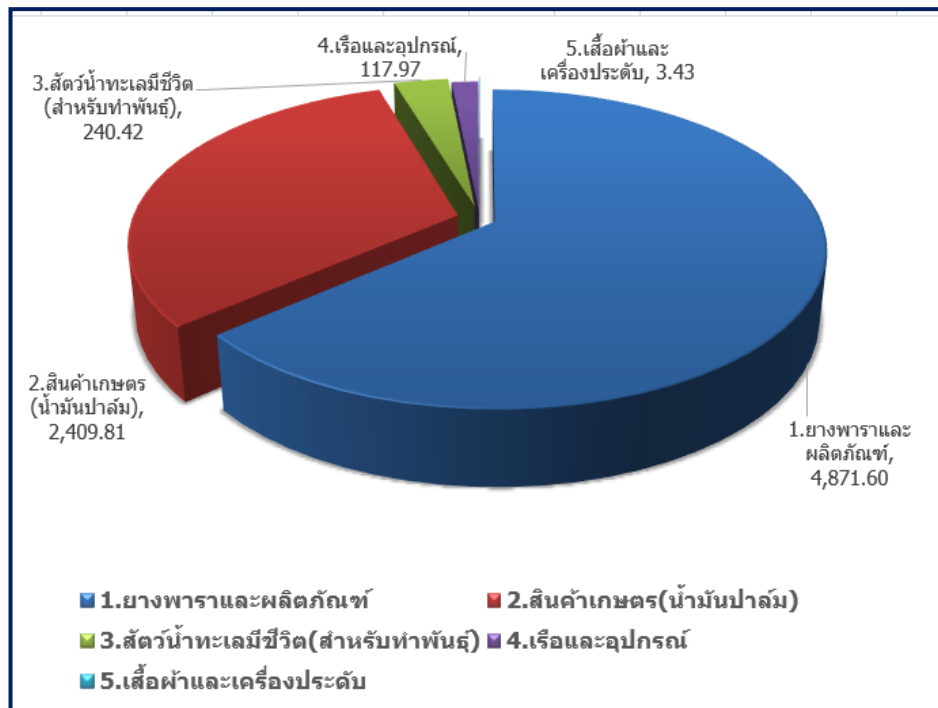

มูลค่าการนำเข้า 408.23 ล้านบาท (ลดลงร้อยละ 70.53) โดยสินค้านำเข้าที่สูงที่สุด 5 อันดับแรก ได้แก่ **เรือและอุปกรณ์** มูลค่าการนำเข้า 351.02 ล้านบาท คิดเป็นร้อยละ 85.99 (ตลาดนำเข้า ได้แก่ ไทย ญี่ปุ่น มาเลเซีย) **เสื้อผ้าและเครื่องประดับ** มูลค่าการนำเข้า 40.30 ล้านบาท คิดเป็นร้อยละ 9.87 (ตลาดนำเข้า ได้แก่ สิงคโปร์ เกาหลีใต้ สหรัฐอเมริกา) **สัตว์น้ำทะเลอื่น ๆ (ยกเว้นปลาทูน่า) แช่แข็ง** มูลค่าการนำเข้า 12.79 ล้านบาท คิดเป็นร้อยละ 3.13 (ตลาดนำเข้า ได้แก่ สิงคโปร์ และประเทศสำหรับใช้นอกเขตต่อเนื่องราชอาณาจักร) **เครื่องใช้ไฟฟ้าและอุปกรณ์** มูลค่าการนำเข้า 0.36 ล้านบาท คิดเป็นร้อยละ 0.09 (ตลาดนำเข้า ได้แก่ กาตาร์ รัสเซีย สหรัฐอเมริกา เยอรมนี) **สิ่งพิมพ์** มูลค่าการนำเข้า 0.19 ล้านบาท คิดเป็นร้อยละ 0.05 (ตลาดนำเข้า ได้แก่ กาตาร์ สิงคโปร์ ออสเตรเลีย)

มูลค่าสินค้านำเข้า ไตรมาสที่ 2 ปี 2564 เทียบกับ ไตรมาสที่ 2 ปี 2563

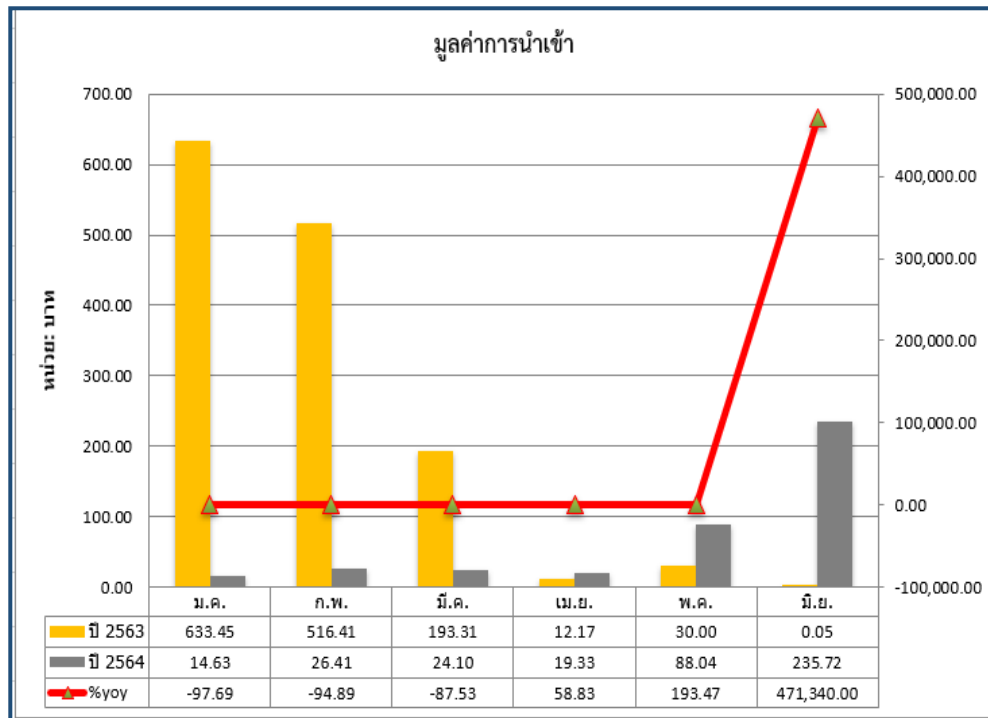

มูลค่าสินค้าส่งออกของจังหวัดภูเก็ต ส่วนหนึ่งเกิดจากผู้ส่งออกใช้หนังสือรับรองถิ่นกำเนิดสินค้าเพื่อขอสิทธิพิเศษทางภาษีกับประเทศที่ส่งออก โดยไตรมาสที่ 2 ปี 2564 ได้ออกหนังสือรับรองให้กับผู้ประกอบการ ทั้งสิ้น 3 ราย จำนวน 121 คำขอ (ไตรมาสที่ 2 ปี 2563 จำนวน 291 คำขอ) ลดลงร้อยละ 58.42 มูลค่าการค้ารวม 18.84 ล้านดอลลาร์ฯ (ไตรมาสที่ 2 ปี 2563 จำนวน 62.41 ล้านดอลลาร์ฯ) ลดลงร้อยละ 69.80 โดยแยกเป็น (1) สินค้ายางแท่ง ยางแผ่นและน้ำยางข้น มูลค่า 18.32 ล้านดอลลาร์ฯ (ลดลงร้อยละ 70.30) ตลาดส่งออกได้แก่ เกาหลี เวียดนาม จีน อินเดีย และรัสเซีย (2) สินค้า Natural Gypsum in bulk, Gypsum มูลค่า 0.50 ล้านดอลลาร์ฯ (ลดลงร้อยละ 24.75) ตลาดส่งออกได้แก่ อินโดนีเซีย (3) สินค้า ตักแต้ฝี่เสื่อ มูลค่า 18,043.25 ดอลลาร์ฯ (เพิ่มขึ้นร้อยละ 89.84) ตลาดส่งออก ได้แก่ สหรัฐอาหรับเอมิเรตส์

สินค้านำเข้าสูงสุด 5 อันดับ ไตรมาสที่ 2 ปี 2564

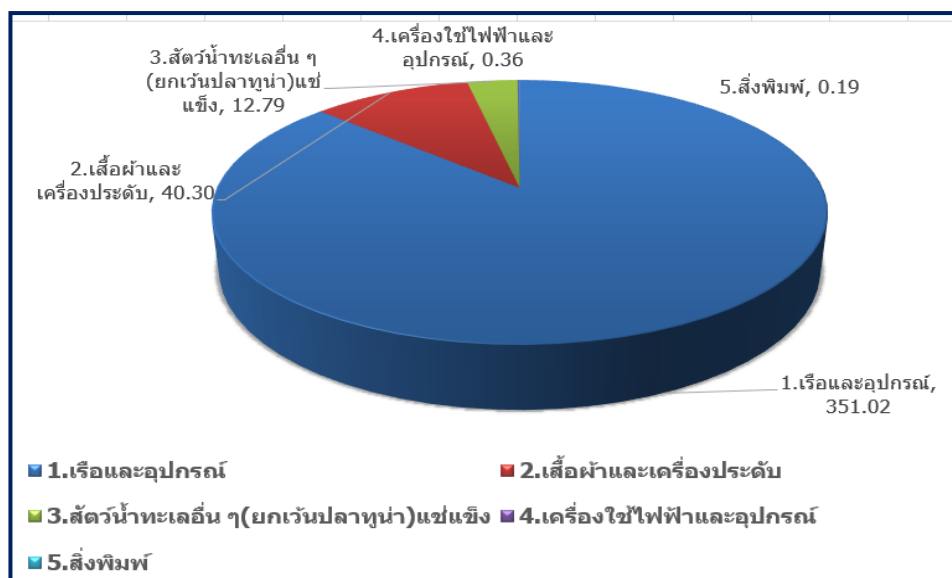

5. ภาคการอุปโภคบริโภค การอุปโภคบริโภคภาคเอกชนของจังหวัดภูเก็ต ไตรมาสที่ 2 ปี 2564 ชะลอตัวเมื่อเทียบกับช่วงไตรมาสที่ 2 ปี 2563 จากสถานการณ์ไวรัสโคโรนาฯ ที่กระทบต่อภาคอุตสาหกรรมการท่องเที่ยวซึ่งเป็นอุตสาหกรรมหลักที่ขับเคลื่อนเศรษฐกิจและสร้างรายได้ส่งผลต่อความสามารถในการอุปโภคบริโภค โดยดัชนีตัวชี้วัดหมวดยานยนต์ (Car Index)

การจดทะเบียนหมวดยานยนต์ ไตรมาสที่ 2 ปี 2564 เทียบกับไตรมาสที่ 2 ปี 2563

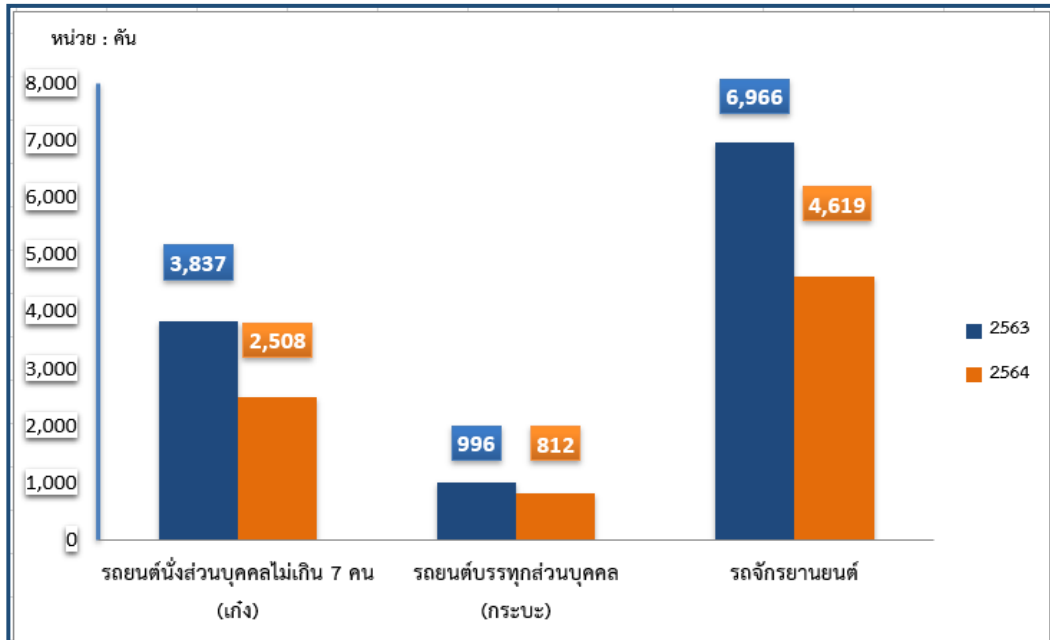

จำนวนการจดทะเบียนรถใหม่กับสำนักงานขนส่งจังหวัดภูเก็ต ทั้งสิ้น 7,939 คัน (ไตรมาสที่ 2 ปี 2563 จำนวน 11,799 คัน) ลดลงร้อยละ 32.71 ประกอบด้วยรถยนต์นั่งส่วนบุคคลไม่เกิน 7 คน (เก๋ง) มีการจดทะเบียนรถใหม่ จำนวน 2,508 คัน (ไตรมาสที่ 2 ปี 2563 จำนวน 3,837 คัน) ลดลงคิดเป็นร้อยละ 34.64, รถจักรยานยนต์ มีการจดทะเบียนรถใหม่ จำนวน 4,619 คัน (ไตรมาสที่ 2 ปี 2563 จำนวน 6,966 คัน) ลดลงคิดเป็นร้อยละ 33.69 และรถยนต์บรรทุกส่วนบุคคล (กระบะ) มีการจดทะเบียนรถใหม่ จำนวน 812 คัน (ไตรมาสที่ 2 ปี 2563 จำนวน 996 คัน) ลดลงคิดเป็นร้อยละ 18.47

มูลค่าการจัดเก็บภาษีอากร ไตรมาสที่ 2 ปี 2564 เทียบกับ ไตรมาสที่ 2 ปี 2563

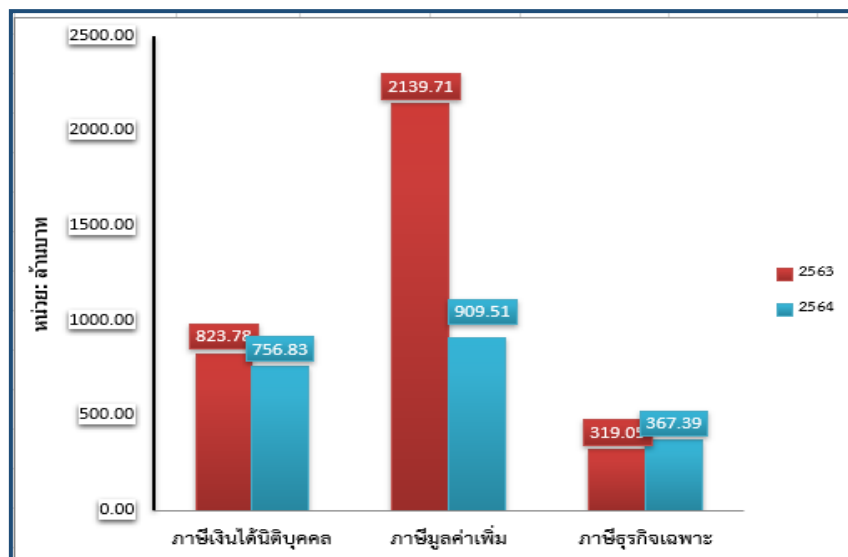

ด้านดัชนีตัวชี้วัดการอุปโภคบริโภคในชีวิตประจำวัน ไตรมาสที่ 2 ปี 2564 ชะลอตัวลง เมื่อเทียบกับช่วง ไตรมาสเดียวกันของปี 2563 โดยมีการจัดเก็บภาษีอากร จำนวน 2,033.73 ล้านบาท (ไตรมาสที่ 2 ปี 2563 จำนวน 3,282.54 ล้านบาท) ลดลงร้อยละ 38.04 โดยแยกเป็น ภาษีมูลค่าเพิ่ม มีปริมาณการจัดเก็บ 909.51 ล้านบาท (ไตรมาสที่ 2 ปี 2563 จำนวน 2,139.71 ล้านบาท) ลดลงร้อยละ 57.49, ภาษีเงินได้นิติบุคคล มีปริมาณการจัดเก็บ 756.83 ล้านบาท (ไตรมาสที่ 2 ปี 2563 จำนวน 823.78 ล้านบาท) ลดลงร้อยละ 8.13 ส่วนภาษีธุรกิจเฉพาะมีปริมาณการจัดเก็บ 367.39 ล้านบาท (ไตรมาสที่ 2 ปี 2563 จำนวน 319.05 ล้านบาท) เพิ่มขึ้นร้อยละ 15.15 ตามลำดับ

อัตราเงินเพื่อ ไตรมาสที่ 2 ปี 2564 เทียบกับ ไตรมาสที่ 2 ปี 2563

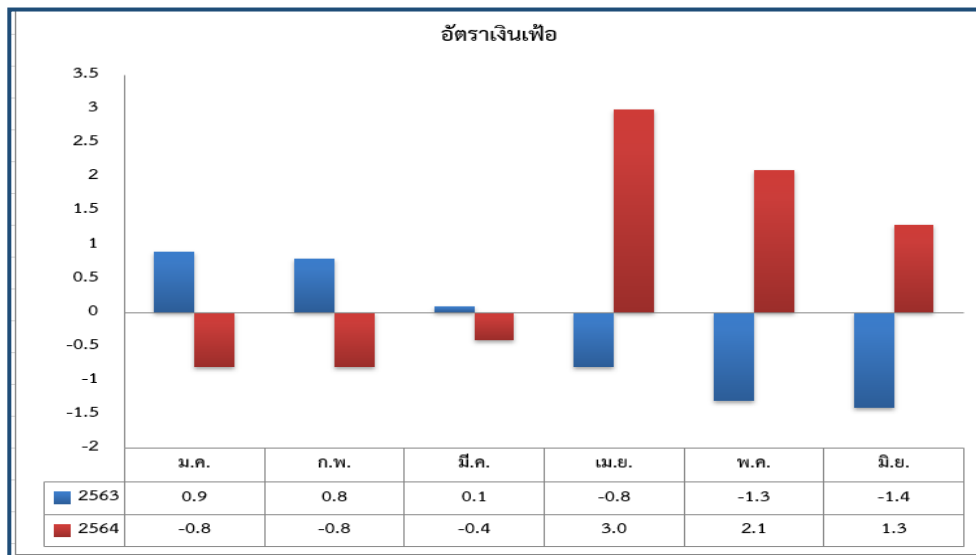

ดัชนีราคาผู้บริโภคจังหวัดภูเก็ต แสดงถึงการเปลี่ยนแปลงของระดับราคาสินค้าและบริการที่ครัวเรือนใช้สอย ครอบคลุมรายการสินค้าและบริการที่ใช้คำนวณดัชนี จำนวน 246 รายการ แบ่งได้เป็น 7 หมวดสินค้า ประกอบด้วย หมวดอาหารและเครื่องดื่ม หมวดเครื่องนุ่งห่มและรองเท้า หมวดเคหสถาน หมวดการตรวจรักษาและบริการส่วนบุคคล หมวดยานพาหนะ การขนส่งและการสื่อสาร หมวดการบันเทิงการอ่าน การศึกษา และศาสนา และหมวดยาสูบและเครื่องดื่มมีแอลกอฮอล์ โดยเมื่อพิจารณาดัชนีเฉลี่ย 6 เดือน ปี 2564 (มกราคม - มิถุนายน 64) เทียบกับช่วงระยะเดียวกันของปี 2563 ดัชนีสูงขึ้นร้อยละ 0.8 จากการปรับราคาสูงขึ้นของดัชนีหมวดอื่น ๆ ไม่ใช่อาหารและเครื่องดื่ม สูงขึ้นร้อยละ 1.4 ประกอบด้วย หมวดพาหนะ การขนส่ง และการสื่อสาร สูงขึ้นร้อยละ 5.0 ขณะที่หมวดการบันเทิงการอ่าน การศึกษาและการศาสนา ลดลงร้อยละ 0.6 หมวดข้าว แป้ง และผลิตภัณฑ์จากแป้ง ลดลงร้อยละ 3.2 หมวดผักและผลไม้ ลดลงร้อยละ 0.6 หมวดเนื้อสัตว์ เป็ดไก่ และสัตว์น้ำ สูงขึ้นร้อยละ 0.8

2) ด้านทรัพยากรธรรมชาติและสิ่งแวดล้อม

คุณภาพน้ำแหล่งน้ำผิวดินในพื้นที่ลุ่มน้ำภาคใต้ฝั่งตะวันตก ปี 2558 - 2562 พบว่า สัดส่วนคุณภาพน้ำที่อยู่ในเกณฑ์ดีมีแนวโน้มที่เพิ่มขึ้น อย่างไรก็ตาม พบคุณภาพน้ำที่อยู่ในเกณฑ์เสื่อมโทรมมาก

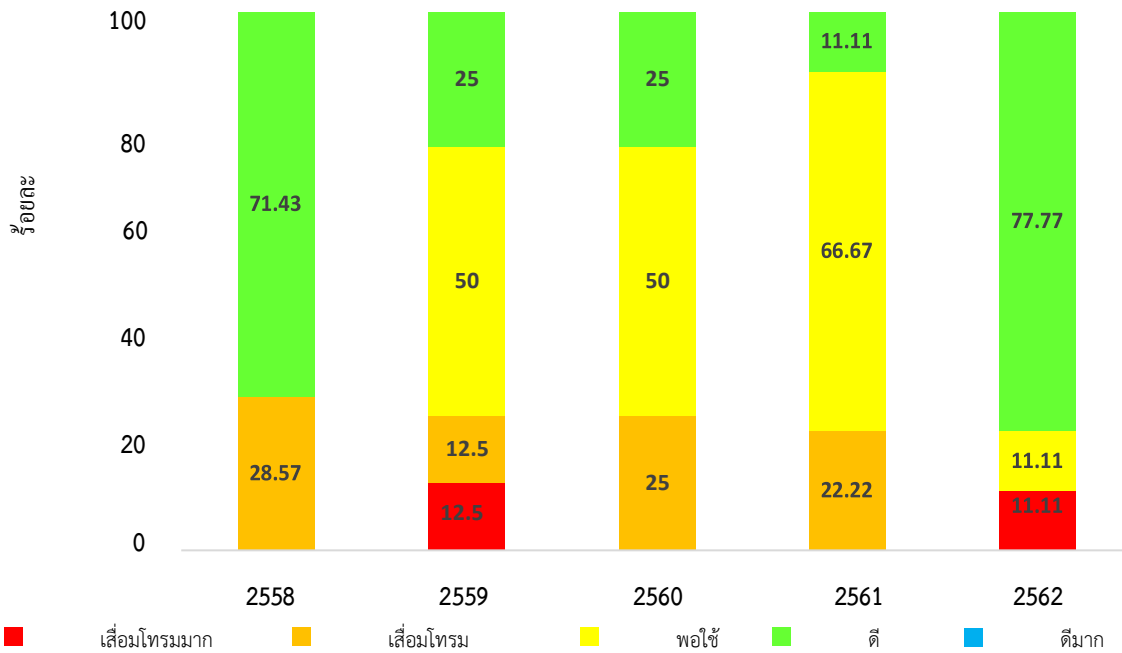

ภาพ แนวโน้มสัดส่วนคุณภาพน้ำแหล่งน้ำผิวดินในพื้นที่ลุ่มน้ำภาคใต้ฝั่งตะวันตก ปี 2558 - 2562

ที่มา : สำนักงานสิ่งแวดล้อมภาคที่ 15 ภูเก็ต ปี พ.ศ. 2562

2.1) คุณภาพน้ำแหล่งน้ำผิวดิน

การติดตามตรวจสอบคุณภาพน้ำแหล่งน้ำผิวดินในพื้นที่จังหวัดภูเก็ตปี2561เพื่อประเมินสถานการณ์คุณภาพน้ำผิวดินด้วยดัชนีคุณภาพน้ำแหล่งน้ำผิวดิน (Water Quality Index,WQI) จำนวน 2 แหล่งน้ำ ประกอบด้วย คลองบางใหญ่ จำนวน 7 สถานี ความถี่ 10 ครั้งต่อปี และคลองปากบาง จำนวน 2 สถานี ความถี่ 4 ครั้งต่อปี พบว่า คลองบางใหญ่ มีคุณภาพน้ำโดยรวมอยู่ในเกณฑ์ “เสื่อมโทรม”

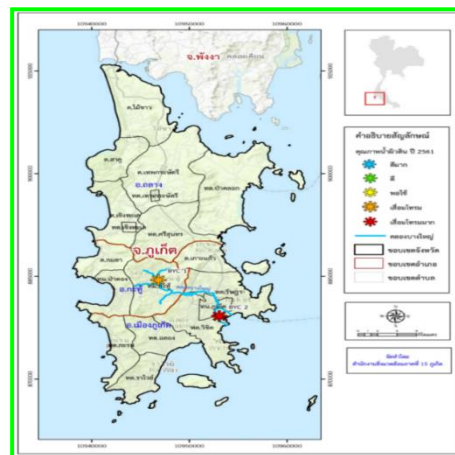

ภาพ แผนที่แสดงสถานีตรวจวัดและคุณภาพน้ำในพื้นที่คลองบางใหญ่ จังหวัดภูเก็ต ประจำปี 2562

ที่มา : สำนักงานสิ่งแวดล้อมภาคที่ 15 ภูเก็ต ปี พ.ศ. 2562

หากพิจารณาแนวโน้มดัชนีคุณภาพน้ำแหล่งน้ำผิวดินในพื้นที่ลุ่มน้ำภาคใต้ฝั่งตะวันตก เป็นรายแหล่งน้ำ ระหว่างปี 2558 - 2562 พบว่า แหล่งน้ำส่วนใหญ่มีคุณภาพน้ำที่ดีขึ้น ยกเว้นคลองตะกั่วป่า และคลองบางใหญ่ ที่คุณภาพน้ำมีแนวโน้มเสื่อมโทรมลง

ตารางแนวโน้มดัชนีคุณภาพน้ำผิวดินในลุ่มน้ำภาคใต้ฝั่งตะวันตกรายแหล่งน้ำในปี 2558 - 2562

แหล่งน้ำ	จังหวัด	ดัชนีคุณภาพน้ำแหล่งน้ำผิวดิน					ค่าเฉลี่ย 5 ปี	แนวโน้มคุณภาพน้ำ
		2558	2559	2560	2561	2562		
คลองบางใหญ่	ภูเก็ต	33.14	26.25	36.19	34.61	26	31.24	เสื่อมโทรมลง
คลองตะกั่วป่า	พังงา	84.91	66.94	72.00	67.72	70	72.31	เสื่อมโทรมลง
คลองพังงา	พังงา	-	65.45	64.13	65.90	76	67.87	ดีขึ้น
คลองกระบี่ใหญ่	กระบี่	72.12	63.94	65.38	65.64	82	69.82	ดีขึ้น
คลองปะเหลียน	ตรัง	80.87	60.62	72.75	65.87	73	70.62	ดีขึ้น
แม่น้ำตรัง	ตรัง	78.77	72.00	63.51	63.36	77	70.93	ดีขึ้น
แม่น้ำกระบือ	ระนอง	78.42	74.69	63.45	71.30	82	73.97	ดีขึ้น
คลองหาดส้มแป้น	ระนอง	55.14	59.46	60.39	70.40	72	63.48	ดีขึ้น
คลองบางรีน*	ระนอง	-	-	-	53.86	74	62.93	ดีขึ้น

หมายเหตุ : * เริ่มดำเนินการติดตามตรวจสอบคุณภาพน้ำในเดือนธันวาคม ปี 2562

คลองบางใหญ่ การติดตามตรวจสอบคุณภาพน้ำในพื้นที่คลองบางใหญ่ ในปี 2562 ตั้งแต่ช่วงต้นน้ำบริเวณ น้ำตกกระถังจนถึงช่วงท้ายน้ำบริเวณสะพานกอจ้าน พบว่าคุณภาพน้ำโดยรวมอยู่ใน “เกณฑ์เสื่อมโทรมมาก” และหากพิจารณาแนวโน้มดัชนีคุณภาพน้ำแหล่งน้ำผิวดิน ระหว่างปี 2558 - 2562 พบว่าคุณภาพน้ำของคลองบางใหญ่มีแนวโน้มที่เสื่อมโทรมลง ดัชนีภาพที่ 2 - 4 ดัชนีบ่งชี้ปัญหาคุณภาพน้ำที่สำคัญ คือ แบคทีเรียกลุ่มโคลิฟอร์มทั้งหมด แบคทีเรียกลุ่มฟีคัลโคลิฟอร์มความสกปรกในรูปสารอินทรีย์ แอมโมเนีย - ไนโตรเจน และออกซิเจนที่ละลายน้ำ โดยสาเหตุสำคัญ เกิดจากการระบายน้ำเสีย และการทิ้งสิ่งปฏิกูลต่าง ๆ ลงในแหล่งน้ำโดยตรง ซึ่งแหล่งกำเนิดส่วนใหญ่ มาจากสถานประกอบการขนาดเล็ก และโรงแรม

แนวโน้มค่าดัชนีคุณภาพน้ำแหล่งน้ำผิวดินในพื้นที่คลองบางใหญ่

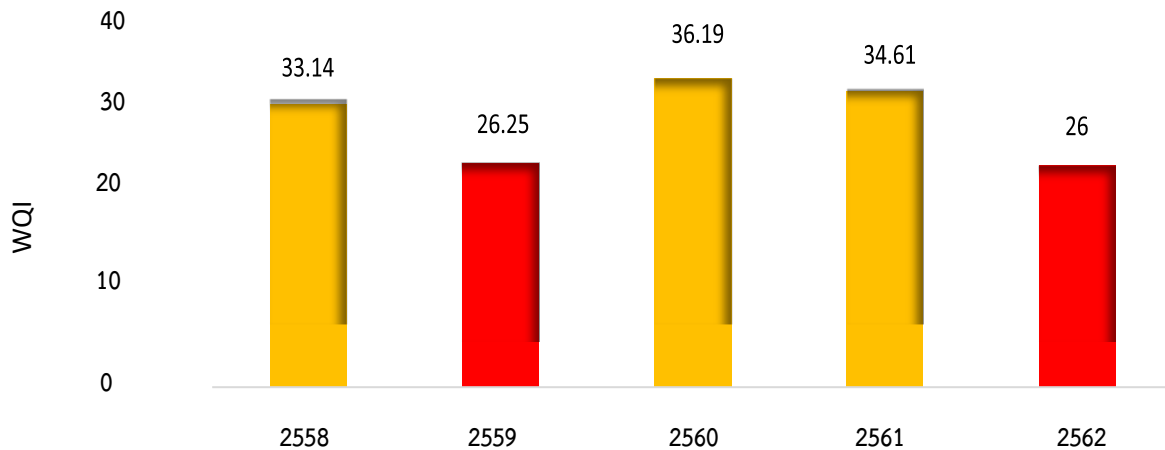

ภาพ แนวโน้มดัชนีคุณภาพน้ำผิวดิน (MWQI) คลองบางใหญ่ ในรายปี 2558-2562

ที่มา : สำนักงานสิ่งแวดล้อมภาคที่ 15 ภูเก็ต

2.2) ด้านอากาศ

สถานีตรวจวัดคุณภาพอากาศอัตโนมัติของกรมควบคุมมลพิษในพื้นที่ความรับผิดชอบ ของสำนักงานสิ่งแวดล้อมภาคที่15 มีจำนวน 1 สถานี บริเวณศูนย์บริการสาธารณสุขเทศบาลนครภูเก็ต อำเภอเมืองภูเก็ต จังหวัดภูเก็ต โดยทำการตรวจวัดสารมลพิษหลัก 6 ชนิด ได้แก่ ฝุ่นละอองขนาดไม่เกิน 10 ไมครอน (PM10), ฝุ่นละอองขนาดไม่เกิน 2.5 ไมครอน (PM2.5), ก๊าซซัลเฟอร์ไดออกไซด์ (SO₂), ก๊าซไนโตรเจนไดออกไซด์ (NO₂), ก๊าซโอโซน (O₃), ก๊าซคาร์บอนมอนอกไซด์ (CO) และค่าทางอุตุนิยมวิทยาต่าง ๆ โดยผลการตรวจวัดสารมลพิษหลักรายพารามิเตอร์ สรุปได้ดังนี้

1. ฝุ่นละอองขนาดไม่เกิน 10 ไมครอน (PM10) ปี 2562 ปริมาณฝุ่นละอองขนาดไม่เกิน 10 ไมครอน (PM10) เฉลี่ยรายปี มีค่าเท่ากับ 30.1 ไมโครกรัมต่อลูกบาศก์เมตร และค่าเฉลี่ย 24 ชั่วโมง มีค่าอยู่ในช่วง 12 - 68 ไมโครกรัมต่อลูกบาศก์เมตรซึ่งอยู่ในเกณฑ์มาตรฐานคุณภาพอากาศในบรรยากาศโดยทั่วไป

2. ฝุ่นละอองขนาดไม่เกิน 2.5 ไมครอน (PM2.5) ฝุ่นละอองขนาดไม่เกิน 2.5 ไมครอน เริ่มตรวจวัดเมื่อเดือนมิถุนายน 2562 โดยค่าเฉลี่ย 24 ชั่วโมง ส่วนใหญ่ไม่เกินค่ามาตรฐานคุณภาพอากาศในบรรยากาศโดยทั่วไป ยกเว้นในเดือนกันยายน 2562 ช่วงเกิดเหตุการณ์หมอกควันภาคใต้ พบค่าเฉลี่ย 24 ชั่วโมง เกินเกณฑ์มาตรฐานที่กำหนดจำนวน 1 วัน โดยมีค่าสูงสุด เท่ากับ 55 ไมโครกรัมต่อลูกบาศก์เมตร

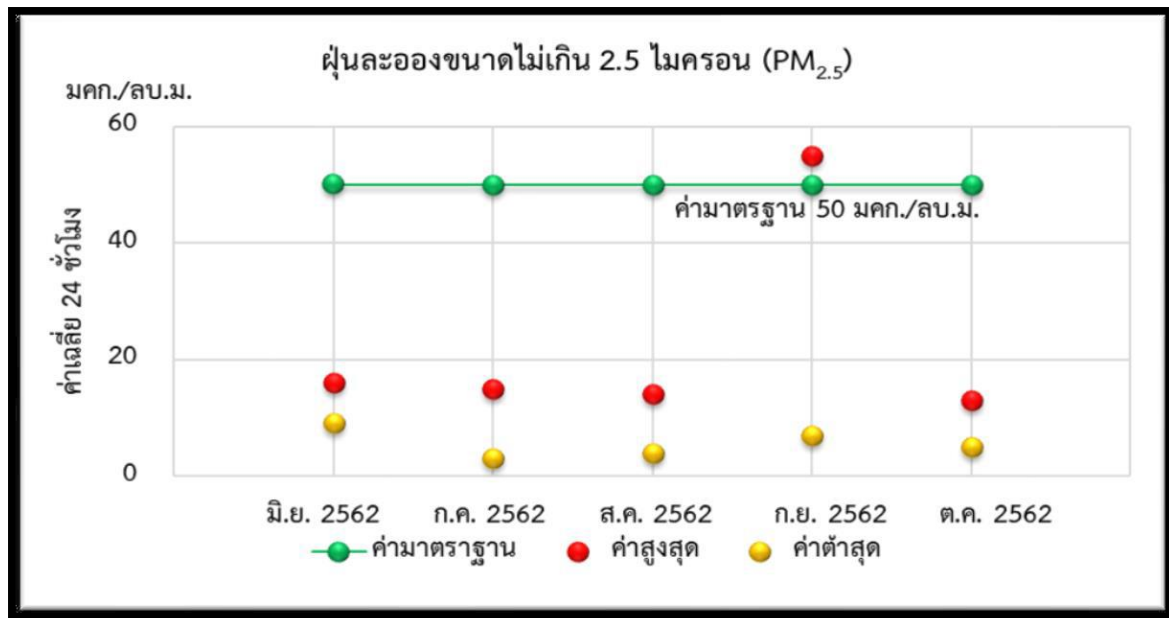

ภาพ ค่าต่ำสุด - สูงสุดเฉลี่ย 24 ชั่วโมง ของฝุ่นละอองขนาดเล็กกว่า 2.5 ไมครอน (PM_{2.5}) ระหว่างเดือนมิถุนายน - เดือนตุลาคม 2562
ที่มา : สำนักงานสิ่งแวดล้อมภาคที่ 15 ภูเก็ต

3. ปริมาณก๊าซซัลเฟอร์ไดออกไซด์ (SO₂) มีค่าอยู่ในเกณฑ์มาตรฐานคุณภาพอากาศในบรรยากาศโดยทั่วไป สำหรับในปี 2562 ค่าเฉลี่ยรายปี เท่ากับ 0.56 พีพีบี และค่าเฉลี่ย 1 ชั่วโมงอยู่ในช่วง 0 - 10 พีพีบี

4. ไนโตรเจนไดออกไซด์ (NO₂) ปริมาณก๊าซไนโตรเจนไดออกไซด์ (NO₂) มีค่าอยู่ในเกณฑ์มาตรฐานคุณภาพอากาศในบรรยากาศ โดยทั่วไป สำหรับปี 2562 ค่าเฉลี่ยรายปี เท่ากับ 7.2 พีพีบี และค่าเฉลี่ย 1 ชั่วโมงอยู่ในช่วง 0 - 31 พีพีบี

5. ก๊าซโอโซน (O₃)ปี 2562 ปริมาณก๊าซโอโซน (O₃) ค่าเฉลี่ย 1 ชั่วโมงอยู่ในช่วง 0 - 56 พีพีบี และค่าเฉลี่ย 8 ชั่วโมง อยู่ในช่วง 1 - 50 พีพีบี ซึ่งอยู่ในเกณฑ์มาตรฐานคุณภาพอากาศในบรรยากาศโดยทั่วไป

6. ก๊าซคาร์บอนมอนอกไซด์ (CO) ปริมาณก๊าซคาร์บอนมอนอกไซด์ (CO) มีค่าอยู่ในเกณฑ์มาตรฐานคุณภาพอากาศในบรรยากาศโดยทั่วไป สำหรับในปี 2562 ค่าเฉลี่ย 1 ชั่วโมงอยู่ในช่วง 0 - 1.9 พีพีเอ็ม

3) ด้านความมั่นคง

3.1) อาชญากรรม

ในปัจจุบันจังหวัดภูเก็ต ได้กำหนดมาตรการหลักด้านการป้องกันปราบปรามอาชญากรรม โดยมุ่งเน้นการป้องกันและแก้ไขปัญหาอาชญากรรมด้วยการรณรงค์ทุกภาคส่วนของสังคมพัฒนาและจัดระบบสายตรวจให้ปฏิบัติงานในเชิงรุก โดยจัดและกระจายสายตรวจประเภทต่าง ๆ ลงสู่ชุมชน เพื่อให้มีผลในเชิงป้องปราม และให้ความพร้อมที่จะไปถึงที่เกิดเหตุได้อย่างรวดเร็ว สามารถระงับเหตุและให้บริการประชาชนทันสถานการณ์ เร่งรัดมาตรการด้านการป้องกันปราบปรามอาชญากรรม เพิ่มความเข้มแข็งในการตั้งด่านตรวจ จุดตรวจสัมพันธ์เพื่อป้องปรามและสกัดกั้นการก่ออาชญากรรมทุกประเภท เข้มงวดกวดขันการจัดระเบียบสังคมให้เป็นไปตามนโยบายของรัฐบาล และเร่งรัดควบคุมอัตราการเกิดคดีให้เป็นไปตามเป้าหมายตามตัวชี้วัดที่สำนักงานตำรวจแห่งชาติกำหนด ดังนี้

1. มีการประเมินผลการป้องกันปราบปรามอาชญากรรมของหน่วยระดับสถานีตำรวจและตำรวจบ้านในสังกัดทุกแห่ง
2. ออกคำสั่งปฏิบัติการระดมการป้องกันปราบปรามอาชญากรรม โดยให้มีการกวาดล้างอาชญากรรม ตามความเหมาะสมของสถานการณ์อาชญากรรมในพื้นที่
3. กำหนดมาตรการเร่งรัดคดีอุกฉกรรจ์และสะเทือนขวัญ คดีที่น่าสนใจ หากสถานีตำรวจภูธรใด มีคดีเกิดขึ้นในพื้นที่และยังจับกุมไม่ได้ จะเชิญหัวหน้าสถานีตำรวจภูธร หัวหน้างานสอบสวน หัวหน้างานสืบสวน จนท.ชุดสืบสวน พงส.ผู้รับผิดชอบสำนวน มาประชุม เพื่อเร่งรัดคดีต่อไป
4. ประชาสัมพันธ์ทางสื่อต่าง ๆ ให้ประชาชนเป็นหูเป็นตาให้เจ้าหน้าที่ตำรวจ หากพบบุคคลหรือยานพาหนะที่ต้องสงสัย ให้รีบแจ้งเจ้าหน้าที่ตำรวจทราบทันทีเพื่อเข้าทำการจับกุม หรือเข้าระงับเหตุ กรณีเกิดระเบิดในพื้นที่ตำบลป่าตองที่พนักงานรักษาความปลอดภัยสังเกตเห็นวัตถุต้องสงสัยแล้วรีบเอาไปทิ้งแล้วแจ้งเจ้าหน้าที่ที่เกี่ยวข้องทราบ

3.2) ยาเสพติด

สถานการณ์ยาเสพติดจังหวัดภูเก็ตอยู่ในระดับปานกลาง ผลการดำเนินงานยาเสพติดประจำปี พ.ศ.2564 ตั้งแต่ ตุลาคม 2563-สิงหาคม 2564 มีการจับกุมคดียาเสพติดในพื้นที่จังหวัดภูเก็ต จำนวน 7,872 คดี จำนวนของกลาง ดังนี้

- 1) ยาบ้า 540,879 เม็ด
- 2) ไอซ์ 47.79 กิโลกรัม
- 3) กระท่อม 1,629.41 กิโลกรัม
- 4) กัญชา 25.01 กิโลกรัม
- 5) เฮโรอีน 0.03 กิโลกรัม
- 6) โคเคน 0.04 กิโลกรัม

สถิติการจับกุมคดียาเสพติดจังหวัดภูเก็ต รอบ 11 เดือนที่ผ่านมา ประจำปี พ.ศ.2564

สถิติการจับกุมคดียาเสพติด จ.ภูเก็ต ห้วง 11 เดือนแรกของปีงบประมาณ 64 (ต.ค. 63 -ส.ค. 64)							
ปีงบประมาณ 2563		ปีงบประมาณ 2564		เปรียบเทียบกับเดือนที่ผ่านมา		เปรียบเทียบกับปีที่ผ่านมา	
เดือน	จำนวนคดี	เดือน	จำนวนคดี	เพิ่ม/ลดจำนวน (คดี)	อัตราเพิ่ม/ลดร้อยละ	เพิ่ม/ลดจำนวน (คดี)	อัตราเพิ่ม/ลดร้อยละ
ต.ค.62	661	ต.ค.63	586	-90	-13.31	-75	-11.35
พ.ย.62	635	พ.ย.63	602	+16	+2.73	-33	-5.20
ธ.ค.62	632	ธ.ค.63	688	+86	+14.29	+56	+8.86
ม.ค.63	644	ม.ค.64	674	-14	-2.03	+30	+4.66
ก.พ.63	686	ก.พ.64	729	+55	+8.16	+43	+6.27
มี.ค.63	722	มี.ค.64	764	+35	+4.80	+42	+5.82
เม.ย.63	633	เม.ย.64	695	-69	-9.03	+62	+9.80
พ.ค.63	772	พ.ค.64	794	+99	+14.24	+22	+2.85
มิ.ย.63	724	มิ.ย.64	779	-15	-1.89	+55	+7.60
ก.ค.63	721	ก.ค.64	764	-15	-1.93	+43	+5.97
ส.ค.63	758	ส.ค.64	797	+33	+4.32	+39	+5.15
รวม	7,588	รวม	7,872			+284	+3.74

สถานการณ์ด้านพื้นที่แพร่ระบาดของยาเสพติดจังหวัดภูเก็ต จากการประเมินสถานะหมู่บ้านแพร่ระบาดของยาเสพติด ระบบ NISPA รอบ 2 ปีงบประมาณ พ.ศ. 2564 ดังนี้

ลำดับ	อำเภอ	จำนวน ม./ช. เป้าหมาย	ม./ช. ไม่มี ปัญหา	ม./ช. มีผู้เสพ	ม./ช. มีผู้ค้า	ม./ช. มีผู้เสพ และผู้ค้า
๑	อ. เมืองภูเก็ต	๖๖	๖๒	๒	๐	๒
๒	อ. กะทู้	๓๒	๒๖	๓	๐	๓
๓	อ. ถลาง	๔๖	๒๓	๑๕	๑	๗
รวม		๑๔๔	๑๑๑	๒๐	๑	๑๒

ยาเสพติดที่มีการค้าและการแพร่ระบาดในพื้นที่ยังคงเป็น ไอซ์ ยาบ้าและกัญชา ตามลำดับ แต่การค้าและการแพร่ระบาดของไอซ์มีแนวโน้มสูงขึ้น และกัญชาและยาบ้ามีแนวโน้มทรงตัว พื้นที่อำเภอที่มีปัญหาเสพติดอยู่ในระดับสูงอยู่ในพื้นที่ คือ อำเภอเมืองภูเก็ต รองลงมา คือ พื้นที่อำเภอถลาง และอำเภอกะทู้ ตามลำดับ ผู้มีอายุระหว่าง 12-17 ปี เป็นกลุ่มที่เข้าไปเกี่ยวข้องกับยาเสพติดมากที่สุด รองลงมาเป็นกลุ่มอายุ 14-18 ปี และกลุ่มผู้มีอายุ 25-29 ปี ตามลำดับ ผู้เข้าบำบัดรักษายาเสพติด ในกลุ่มผู้ประกอบการอาชีพรับจ้างมีแนวโน้มเข้ารับการบำบัดรักษายาเสพติดลดลง โดยกลุ่มผู้เข้ารับการบำบัดรักษายาเสพติดในกลุ่มนักเรียน/นักศึกษาในพื้นที่มีแนวโน้มเพิ่มขึ้น ผู้เข้ารับการบำบัดรักษายาเสพติดประเภทพืชกระท่อมในพื้นที่มีแนวโน้มเพิ่มขึ้น ผู้เข้ารับการบำบัดส่วนใหญ่ เป็นคนต่างจังหวัด ประมาณร้อยละ 70

เป้าหมายพื้นที่แพร่ระบาดของยาเสพติดและที่ต้องเฝ้าระวังอย่างต่อเนื่อง

➤ อำเภอเมืองภูเก็ต

- หมู่บ้าน/ชุมชน ที่มีทั้งผู้เสพและผู้ค้า (สีแดง) จำนวน 2 หมู่บ้าน/ชุมชน ดังนี้
 - 1.) ชุมชนสะพานร่วมพูนผล 1
 - 2.) ชุมชนสะพานร่วมพูนผล 2
- หมู่บ้าน/ชุมชน ที่มีเฉพาะผู้เสพ (สีเขียว) จำนวน 2 หมู่บ้าน/ชุมชน ดังนี้
 - 1.) หมู่ที่ 3 บ้านกู่กู ตำบลรัชฎา
 - 2.) หมู่ที่ 4 บ้านแหลมตุ๊กตา ตำบลรัชฎา
- หมู่บ้าน/ชุมชน ที่ไม่มีปัญหาเสพติด (สีขาว) จำนวน 62 หมู่บ้าน/ชุมชน

➤ อำเภอถลาง

- หมู่บ้าน/ชุมชน ที่มีทั้งผู้เสพและผู้ค้า (สีแดง) จำนวน 7 หมู่บ้าน/ชุมชน ดังนี้
 - 1.) หมู่ที่ 4 บ้านดอน ตำบลเทพกระษัตรี
 - 2.) หมู่ที่ 8 บ้านพรุสมภาร ตำบลเทพกระษัตรี
 - 3.) หมู่ที่ 5 บ้านบางมาเหลา ตำบลสาคร
 - 4.) หมู่ที่ 1 บ้านลิพอนเขาล้าน ตำบลศรีสุนทร
 - 5.) หมู่ที่ 4 บ้านพารา ตำบลป่าคลอก

- 6.) หมู่ที่ 1 บ้านหมากปรก ตำบลไม้ขาว
 - 7.) หมู่ที่ 2 บ้านคอเคน ตำบลไม้ขาว
- หมู่บ้าน/ชุมชน ที่มีเฉพาะผู้ค้า (สีเหลือง) จำนวน 1 หมู่บ้าน/ชุมชน ดังนี้
- 1.) หมู่ที่ 1 บ้านฝักฉืด ตำบลป่าคลอก
- หมู่บ้าน/ชุมชน ที่มีเฉพาะผู้เสพ (สีเขียว) จำนวน 15 หมู่บ้าน/ชุมชน
- 1.) หมู่ที่ 6 บ้านแหลมทราย ตำบลเทพกระษัตรี
 - 2.) หมู่ที่ 1 บ้านโนยาง ตำบลสาคร
 - 3.) หมู่ที่ 2 บ้านตรอกม่วง ตำบลสาคร
 - 4.) หมู่ที่ 3 บ้านสาคร ตำบลสาคร
 - 5.) หมู่ที่ 4 บ้านโนทอน ตำบลสาคร
 - 6.) หมู่ที่ 4 บ้านบางโจ ตำบลศรีสุนทร
 - 7.) หมู่ที่ 5 บ้านลิพอนใต้ ตำบลศรีสุนทร
 - 8.) หมู่ที่ 2 บ้านบางเทา ตำบลเชิงทะเล
 - 9.) หมู่ที่ 4 บ้านป่าสัก ตำบลเชิงทะเล
 - 10.) หมู่ที่ 6 บ้านลายัน ตำบลเชิงทะเล
 - 11.) หมู่ที่ 3 บ้านบางโรง ตำบลป่าคลอก
 - 12.) หมู่ที่ 7 บ้านยามู ตำบลป่าคลอก
 - 13.) หมู่ที่ 3 บ้านสาวมะพร้าว ตำบลไม้ขาว
 - 14.) หมู่ที่ 4 บ้านไม้ขาว ตำบลไม้ขาว
 - 15.) หมู่ที่ 5 บ้านท่าฉัตรไชย ตำบลไม้ขาว
- หมู่บ้าน/ชุมชน ที่ไม่มีปัญหาเสพติด (สีขาว) จำนวน 23 หมู่บ้าน/ชุมชน

➤ **อำเภอกะทู้**

- หมู่บ้าน/ชุมชน ที่มีทั้งผู้เสพและผู้ค้า (สีแดง) จำนวน 3 หมู่บ้าน/ชุมชน ดังนี้
- 1.) หมู่ที่ 3 บ้านนอกเล ตำบลกมลา
 - 2.) หมู่ที่ 4 บ้านโคกยาง ตำบลกมลา
 - 3.) หมู่ที่ 6 บ้านนาคา ตำบลกมลา
- หมู่บ้าน/ชุมชน ที่มีเฉพาะผู้เสพ (สีเขียว) จำนวน 3 หมู่บ้าน/ชุมชน ดังนี้
- 1.) หมู่ที่ 1 บ้านบางหวาน ตำบลกมลา
 - 2.) หมู่ที่ 2 บ้านเหนือ ตำบลกมลา
 - 3.) หมู่ที่ 5 บ้านหัวควน ตำบลกมลา
- หมู่บ้าน/ชุมชน ที่ไม่มีปัญหาเสพติด (สีขาว) จำนวน 26 หมู่บ้าน/ชุมชน

ผลการปฏิบัติตามมาตรการการปราบปรามยาเสพติด

ก.) การจับกุมจากการขยายผลพบว่ามี การซื้อขายยาเสพติดผ่านระบบสื่อสังคมออนไลน์ ผ่านแอปพลิเคชันไลน์/facebook โดยใช้ระบบขนส่งเอกชนในการเคลื่อนย้ายยาเสพติดเป็นส่วนใหญ่ เนื่องจากสถานการณ์โควิด ด้านทางบก ทางน้ำ และทางอากาศ ปิด ผู้ค้า/ผู้เสพ จึงใช้ระบบการเคลื่อนย้ายยาเสพติดมาในรูปแบบขนส่งพัสดุภัณฑ์ และลักลอบนำเข้ามาทางรถยนต์ส่วนตัว เป็นส่วนใหญ่

ข.) การแพร่ระบาดของยาเสพติดจะกระจายอยู่ทุกพื้นที่ ทั้ง 3 อำเภอ ตามชุมชนแออัด บ้านเช่า หอพัก คอนโด เพื่อเป็นแหล่งพักยาและกระจายยาเสพติดสู่ชุมชนอย่างรวดเร็ว ตามออร์เดอร์ที่มีการสั่งซื้อยาเสพติด จากลูกค้าแต่ละครั้ง

ค.) การกวาดล้างจับกุมก็ยังคงดำเนินการอย่างต่อเนื่อง และพบว่าของกลางที่จับกุมได้มีปริมาณมากขึ้น โดยเฉลี่ยการจับกุม ไอซ์ 1 กิโลกรัม มีการจับกุมเป็นประจำทุกเดือนๆ ละ 2-3 คดี ซึ่งเมื่อเปรียบเทียบกับปีงบประมาณ พ.ศ. 2563 พบว่ามีของกลางในการจับกุมเพิ่มมากขึ้นหลายเท่าตัว ดังนี้

ประเภท	หน่วย	ปริมาณของกลางยาเสพติดที่จับกุมได้ เดือน ส.ค. 64	เปรียบเทียบปริมาณของกลางยาเสพติดที่จับกุมได้			
			ปีงบฯ พ.ศ. 2564 ต.ค. 63 - ส.ค. 64	ปีงบฯ พ.ศ. 2563 ต.ค.62- ส.ค. 63	จำนวนเพิ่ม / ลด	เพิ่ม / ลด ร้อยละ
พืชกระท่อม	กก./ลิตร	29.89/79.1	1,629.414 /1,619.566	5,506.830 / 1,998.005	-3,877.42 / -378.44	-70.41/-18.94
ไอซ์	กก.	9.0314	47.794212	27.09671	+20.6975020	+76.38
แอมเฟตามีน	เม็ด	190,534	540,879	387,016	+153863	+39.76
กัญชาแห้ง	กก.	2.8034	25.01136	139.514596	-114.503236	-82.07
เฮโรอีน	กก.	0	0.03797	0.017863	+0.02011	+112.60
โคเคน	กก.	0.0001	0.0404	0.07617	-0.03558	-46.71

ผลการปฏิบัติตามมาตรการการป้องกันยาเสพติด

1) กิจกรรมเสริมสร้างหมู่บ้าน/ชุมชนเข้มแข็ง ได้ดำเนินการควบคู่กับการตรวจเชิงรุกตามมาตรการควบคุมโรคติดต่อไวรัสโคโรนา (2019) ในพื้นที่ชุมชน โดยดำเนินการร่วมกับตำรวจภูธรจังหวัดภูเก็ต สภ.ในพื้นที่/ฝ่ายปกครอง/สำนักงานสาธารณสุขจังหวัดภูเก็ต/ผู้ใหญ่บ้าน กำหนด ทั้ง 3 อำเภอ จำนวน 11 หมู่บ้าน/ชุมชน ตามโครงการชุมชนยั่งยืน เพื่อแก้ไขปัญหายาเสพติดแบบครบวงจร ซึ่งได้ดำเนินการในพื้นที่ทั้ง 3 อำเภอ จำนวน 11 หมู่บ้าน/ชุมชน

ซึ่งเป็นการดำเนินการเชิงรุกกับพื้นที่ที่มีปัญหาเสพติดรุนแรงและซ้ำซากในพื้นที่จากการดำเนินการประชาชนให้ความร่วมมือเป็นอย่างดีตลอดช่วงระหว่างเจ้าหน้าที่กับชาวบ้านได้มากขึ้น ประชาชนมีทัศนคติเชิงบวกกับเจ้าหน้าที่ให้ความร่วมมือในการแก้ไขปัญหาเสพติดเห็นผลอย่างเป็นรูปธรรม ส่วนการดำเนินการด้านการป้องกันยาเสพติดในสถานประกอบการ/สถานศึกษา ส่วนใหญ่เป็นการประชาสัมพันธ์ผ่านสื่อออนไลน์ การดำเนินการในพื้นที่จริง ไม่สามารถดำเนินการได้เนื่องจากสถานศึกษา/สถานประกอบการปิดกิจการ ผลกระทบจากสถานการณ์การแพร่ระบาดของโรคติดต่อไวรัสโคโรนา (2019)

2) ผลการดำเนินงานด้านการป้องกันยาเสพติดกิจกรรมโครงการ TO BE NUMBER ONE

- ก) จังหวัดภูเก็ต รักษามาตรฐานพร้อมเป็นต้นแบบระดับยอดเยี่ยมปีที่ 6
 ข) อำเภอถลาง ชนะเลิศอันดับที่ 1 ประเภท อำเภอ TO BE NUMBER ONE ดีเด่น
 ค) ชุมชนบ้านลิพอนเขาล้าน รักษามาตรฐานพร้อมเป็นต้นแบบระดับยอดเยี่ยมปีที่
 ง) บริษัท ซีพี ออลล์ จำกัด (มหาชน) ศูนย์กระจายสินค้า CDC ภูเก็ต รักษามาตรฐานพร้อมเป็นต้นแบบระดับเงินปีที่ 1

3) การดำเนินงานกิจกรรมกองทุนแม่ของแผ่นดินจังหวัดภูเก็ต

ผลการดำเนินงานกองทุนแม่ของแผ่นดินจังหวัดภูเก็ต ได้ดำเนินการส่งเสริมสร้างความเข้มแข็งกองทุนแม่ของแผ่นดิน ทั้งหมดจำนวน 141 กองทุน ดังนี้

เขตการปกครอง	จำนวน ม. / ช.	จำนวน กองทุนแม่ฯ	ระดับสุขภาพ				จำนวน ม./ช. ที่ ไม่มีกองทุนแม่ฯ	จำนวน ศูนย์การ เรียนรู้ กองทุนแม่ฯ
			กองทุนแม่					
			A	B	C	รวม		
อ.เมืองภูเก็ต	๖๖	๖๓	๒๓	๓๒	๘	๖๓	๓	๑ แห่ง (ม.๕ ต.วิชิต)
อ.กะทู้	๓๒	๓๒	๒๐	๑๑	๑	๓๒	๐	ไม่มี
อ.ถลาง	๔๖	๔๖	๒๑	๒๒	๓	๔๖	๐	ไม่มี
รวม จ. ภูเก็ต	๑๔๔	๑๔๑	๖๔	๖๕	๑๒	๑๔๑	๓	๑ แห่ง (ม.๕ ต.วิชิต)

ผลการปฏิบัติตามมาตรการการบำบัดรักษาเยาเสพติด

ไม่สามารถดำเนินการได้อย่างเต็มรูปแบบ เนื่องจากผลกระทบจากสถานการณ์การแพร่ระบาดของโรคติดเชื้อไวรัสโคโรนา (2019) การจัดทำค่ายบำบัดรักษาเยาเสพติดในรูปแบบค่ายปรับเปลี่ยนพฤติกรรม ไม่สามารถทำได้ เนื่องจากกลุ่มเป้าหมายที่เข้ารับการบำบัดในรูปแบบค่ายปรับเปลี่ยนพฤติกรรมเป็นกลุ่มผู้ใช้แรงงานที่เข้ามาทำงานในพื้นที่จังหวัดภูเก็ต และเป็นบุคคลต่างจังหวัด เกิน 70% ทำให้ไม่ทราบข้อมูล Time Line การเดินทางเข้า-ออก ผ่านจังหวัด อีกทั้ง การจัดกิจกรรม เป็นการรวมคนจำนวนมาก ซึ่งเสี่ยงต่อการแพร่ระบาดของโรคติดเชื้อไวรัสโคโรนา (2019) ทำให้เป้าหมายการบำบัดไม่สามารถดำเนินการได้ตามเป้าหมายที่กำหนดไว้ โดยมีผลการดำเนินการบำบัดรักษาเยาเสพติดในทุกระบบ ดังนี้

ระบบ	เป้าหมาย	ผลงาน	ร้อยละ
ระบบสมัครใจ	886	117	13.21
- สธ.	346	117	33.84
- CBTx	0	0	0.00
- ศูนย์ฯ	540	0	0.00
ระบบบังคับบำบัด	70	64	91.43
- ไม่ควบคุม (สธ.)	55	55	100.00
- ควบคุม (คป.)	15	9	60.00

ระบบ	เป้าหมาย	ผลงาน	ร้อยละ
ระบบต้องโทษ	200	155	77.50
- เรือนจำ	150	110	73.33
- สถานพินิจฯ	50	45	90.00
รวม	1,156	336	29.07

4) ด้านสังคม

การศึกษาโครงสร้างทางประชากรที่มีสัญชาติไทยและมีชื่อในทะเบียนบ้านของจังหวัดภูเก็ตสามารถจำแนกประชากรตามกลุ่มอายุเป็น 3 กลุ่ม ได้แก่ กลุ่มประชากรวัยเด็กที่มีอายุ 0-14 ปี กลุ่มประชากรวัยทำงานอายุ 15-59 ปี และกลุ่มประชากรวัยสูงอายุ 60 ปีขึ้นไป เพื่อให้องค์กรสวัสดิการสังคม ทั้งภาครัฐ องค์กรปกครองส่วนท้องถิ่น องค์กรสาธารณประโยชน์ และกองทุนสวัสดิการชุมชน มีส่วนร่วมในการวิเคราะห์และเสนอประเด็นปัญหาสังคมที่สำคัญตามบริบทของพื้นที่ เพื่อให้การแก้ไขปัญหาทางสังคมได้อย่างตรงจุด ตรงประเด็น จังหวัดภูเก็ต จึงแยกประเด็นปัญหาทางสังคม ดังนี้

ก) ประเด็นปัญหาครอบครัว

จากการวิเคราะห์ข้อมูลประเด็นปัญหาด้านครอบครัว พบว่าปัญหาความรุนแรงในครอบครัวของประชากรในจังหวัดภูเก็ต มีแนวโน้มเพิ่มสูงขึ้น โดยสำนักงานพัฒนาสังคมและความมั่นคงของมนุษย์จังหวัดภูเก็ต พบว่ามีผู้ถูกระทำความรุนแรงในครอบครัวเข้ารับบริการ เป็นสตรีที่มีอายุ 19 – 59 ปี ทั้งหมด นอกจากนี้ยังมีข้อมูลจากบ้านพักเด็กและครอบครัวจังหวัดภูเก็ต ที่ปรากฏว่ามีเด็กและสตรีที่ถูกกระทำ ความรุนแรงมีจำนวนเพิ่มขึ้นอย่างมีนัยยะสำคัญเช่นเดียวกัน

ข) ประเด็นปัญหาอาเสพติด

จากการวิเคราะห์ข้อมูลประเด็นปัญหาอาเสพติดพบว่าตำรวจภูธรจังหวัดภูเก็ตจับกุมผู้ต้องหาที่กระทำความผิดเกี่ยวกับยาเสพติดมีสถิติสูงที่สุดเมื่อเทียบกับคดีความผิดอื่นที่รัฐเป็นผู้เสียหาย และมีผู้ป่วยที่เข้ารับการรักษาพยาบาลตามระบบรายงาน บสต 3.ของสำนักงานสาธารณสุขจังหวัดภูเก็ต ทั้งสิ้นจำนวน 1,309 ราย โดยในจำนวนนี้มีเด็กและเยาวชน (อายุต่ำกว่า 25 ปีบริบูรณ์) เข้ารับการรักษา สูงถึง 622 ราย คิดเป็นร้อยละ 47.52 ของจำนวนผู้ป่วยที่เข้ารับการรักษาทั้งหมด นอกจากนี้ยังพบว่าสถิติเด็กและเยาวชนที่ถูกคุมประพฤติที่กระทำความผิดตามกฎหมายเกี่ยวกับยาเสพติด มีแนวโน้มเพิ่มสูงขึ้นทุกปี และข้อมูลตามแบบสำรวจสถานการณ์ทางสังคมของท้องถิ่น ก็ยังแสดงให้เห็นว่าพฤติกรรมเด็กและเยาวชนประพฤติตนไม่เหมาะสมที่มีสถิติสูงสุดคือ การซื้อ จำหน่าย แลกเปลี่ยน เสพสุราหรือเครื่องดื่มแอลกอฮอล์ สิ่งมีนเมา บุหรี่ หรือสารเสพติด

ค) ประเด็นปัญหาการตั้งครรภ์ก่อนวัยอันควร

จากการวิเคราะห์ข้อมูลประเด็นปัญหาการตั้งครรภ์ก่อนวัยอันควรโดยพิจารณาจากข้อมูลของสำนักงานสาธารณสุขจังหวัดภูเก็ต พบว่าอัตราการคลอดของหญิงอายุ 15 – 19 ปี ต่อประชากรหญิงอายุ

15 – 19 ปี พันคน ซึ่งยังคงต่ำกว่าเกณฑ์ที่กระทรวงสาธารณสุขกำหนด (เป้าหมาย ไม่เกินอัตราร้อยละ 50 ต่อพัน ประชากรหญิงอายุ 15 -19 ปี) นอกจากนี้จากการสำรวจข้อมูลตามแบบสถานการณ์ทางสังคมของท้องถิ่น พบว่ามี เด็กที่ถูกพ่อแม่ทอดทิ้งให้อยู่กับญาติหรือบุคคลอื่น เช่น ปู่ ย่า ตา ยาย ลุง ป้า น้า อา เพื่อนผู้รับจ้างเลี้ยงเด็ก ฯลฯ อยู่อีกเป็นจำนวนหนึ่ง ซึ่งสะท้อนปัญหาทางสังคมได้ดี

ดัชนีความก้าวหน้าของคน (HAI) ปี 2562 และการวิเคราะห์ผล

สำนักงานสภาพัฒนาการเศรษฐกิจและสังคมแห่งชาติ ได้จัดทำดัชนีความก้าวหน้าของคน (Human Achievement Index – HAI) ปี 2562 โดยมีวัตถุประสงค์เพื่อใช้เป็นเครื่องมือประเมินความก้าวหน้าของคนในระดับจังหวัด และเพื่อให้จังหวัดต่าง ๆ ได้ทราบถึงระดับตำแหน่งความก้าวหน้าของคนในจังหวัดของตน พร้อมทั้งจุดเด่นจุดด้อยในการพัฒนาคนของจังหวัดซึ่งจะนำไปสู่การศึกษาข้อมูลเชิงลึก เพื่อจะได้ดำเนินการแก้ไขปัญหาและพัฒนาคนในจังหวัดให้มีคุณภาพชีวิตที่ดียิ่งขึ้น รวมทั้งเพื่อเผยแพร่ดัชนีความก้าวหน้าของคนสู่สาธารณชนได้ใช้ประโยชน์ตามความเหมาะสมต่อไป

1) ความก้าวหน้าของคนจากการประเมินด้วยดัชนีความก้าวหน้าของคนหรือ HAI ปี2562

1.1) การพัฒนาคนในภาพรวมของประเทศยังไม่เปลี่ยนแปลงเมื่อเทียบกับช่วงที่ผ่านมา

โดยค่าดัชนีความก้าวหน้าการพัฒนาคนในปี 2562 เท่ากับ 0.6219 ไกล่เคียงกับปี 2558 มีค่าเท่ากับ 0.6220 เมื่อพิจารณาดัชนีย่อย พบว่า การพัฒนาที่อยู่อาศัยและสภาพแวดล้อมมีความก้าวหน้ามากที่สุดคือมีค่าดัชนี 0.8595 รองลงมาเป็นด้านชีวิตการงาน การคมนาคมและการสื่อสาร ชีวิตครอบครัวและชุมชน สุขภาพ รายได้และการมีส่วนร่วม ตามลำดับ ส่วนด้านการศึกษามีความก้าวหน้าน้อยที่สุด คือมีค่าดัชนี 0.4743 เมื่อเปรียบเทียบกับปี 2558 แล้วพบว่า

- ด้านสุขภาพมีค่าดัชนีลดลงจากการเจ็บป่วยและผู้พิการที่เพิ่มขึ้น ปี 2562 ดัชนีย่อยด้านสุขภาพอยู่ที่ 0.5843 ลดลง 0.0252 คะแนน จากปี 2558 แม้ว่าการพัฒนาสุขภาพได้มีการดำเนินงานทั้งการส่งเสริมสุขภาพ ป้องกันโรค รวมทั้งการจัดบริการที่มีคุณภาพครอบคลุมทั่วถึงมากขึ้น โดยจะเห็นได้จากประชาชนมีอายุคาดเฉลี่ยเมื่อแรกเกิดเพิ่มขึ้น การลดลงของอัตราการตายของทารก และมารดา รวมถึงการมีหลักประกันด้านสุขภาพของประชากรที่ครอบคลุมเกือบร้อยละ 100 อย่างไรก็ตาม ด้านการมีสุขภาพที่ดีของประชาชนมีความก้าวหน้าลดลง สะท้อนจากอัตราทารกที่มีน้ำหนักต่ำกว่าเกณฑ์ การเจ็บป่วยของผู้ป่วยในและสัดส่วนผู้พิการที่เพิ่มขึ้น ทั้งนี้ การเข้าสู่สังคมสูงอายุและวิถีชีวิตของคนในสังคมส่งผลให้แนวโน้มอัตราการเจ็บป่วยโรคเรื้อรัง การบาดเจ็บจากอุบัติเหตุจราจรเพิ่มขึ้น ส่งผลต่อสมรรถนะร่างกาย การติดเตียง และภาวะทุพพลภาพที่เพิ่มขึ้นการสร้างเสริมสุขภาพเพื่อให้ประชาชนมีพฤติกรรมสุขภาพที่ดี รวมทั้งสนับสนุนให้สังคมสิ่งแวดล้อมอยู่ในภาวะที่เอื้อต่อการมีสุขภาพที่ดีของประชาชนจึงเป็นประเด็นท้าทายสำคัญในการพัฒนา ด้านสุขภาพ

- ด้านการศึกษามีความก้าวหน้าเพิ่มขึ้นแต่ต้องเร่งพัฒนาด้านคุณภาพ โดยมีดัชนีย่อยด้านการศึกษาเพิ่มขึ้นเป็น 0.4743 เพิ่มขึ้น 0.0057 จากปี 2558 เนื่องจากนักเรียนการอยู่ในระบบการศึกษายาวนานขึ้น สะท้อนจากอัตราการเข้าศึกษาในระดับมัธยมปลายละ ปวช. ที่เพิ่มจากร้อยละ 78.3 ในปี 2558

เป็นร้อยละ 78.8 ในปี 2561 และจำนวนปีการศึกษาเฉลี่ยของประชากรอายุ 15 ปีขึ้นไปเพิ่มขึ้นเป็น 8.63 ปี จาก 8.51 ปี ในช่วงเวลาเดียวกัน ซึ่งเป็นผลจากมาตรการสนับสนุนทางการศึกษาในรูปแบบต่าง ๆ อาทิ โครงการเรียนฟรี 15 ปี กองทุนให้กู้ยืมเพื่อการศึกษา (กยศ.) การจัดการศึกษาสำหรับผู้อยู่นอกระบบโรงเรียน อย่างไรก็ตาม ด้านคุณภาพการศึกษาในภาพรวมยังไม่เปลี่ยนแปลงมากนักสะท้อนจากคะแนนเฉลี่ยการทดสอบ O-Net ระดับมัธยมปลายที่มีคะแนนเฉลี่ยคงที่ร้อยละ 35 นอกจากนี้ เมื่อเปรียบเทียบการพัฒนาด้านอื่น ๆ การศึกษามีความก้าวหน้าน้อยที่สุด รวมทั้งยังมีความแตกต่างระดับจังหวัดค่อนข้างสูง โดยมีคะแนนของจังหวัดลำดับแรก คือ กรุงเทพมหานคร ต่างจากลำดับสุดท้าย คือ นราธิวาส ถึง 0.6903 คะแนน

- ด้านชีวิตการทำงานมีความก้าวหน้าเพิ่มขึ้นยาวนานขึ้น โดยมีค่าดัชนีย่อยด้านชีวิตการทำงานเท่ากับ 0.7237 เพิ่มขึ้น 0.0183 คะแนน จากปี 2558 โดยความก้าวหน้าในการพัฒนาเพิ่มขึ้นจากการเร่งขยายความครอบคลุมการมีหลักประกันสังคมทั้งในกลุ่มแรงงานในระบบและนอกระบบ ทำให้แรงงานมีหลักประกันสังคมเพิ่มขึ้น โดยในปี 2561 ผู้มีงานทำที่มีประกันสังคมทั้งในกลุ่มแรงงานมีร้อยละ 42.24 ของผู้มีงานทำ เพิ่มขึ้นจากร้อยละ 36.27 ขณะเดียวกัน แรงงานที่ประสบอันตรายจากการทำงานลดลงเป็นร้อยละ 8.82 จากร้อยละ 10.25 ในปี 2558 ขณะที่ การจ้างงานและการทำงานต่ำระดับอยู่ในระดับไม่สูงมากโดยมีอัตราว่างงานที่ร้อยละ 1.05 และอัตราการการทำงานต่ำระดับที่ 0.77 ในปี 2561 เพิ่มขึ้นเล็กน้อยจากร้อยละ 0.88 และร้อยละ 0.72 ในปี 2558 ตามลำดับ แม้ว่าผู้ที่มีประกันสังคมจะมีแนวโน้มเพิ่มขึ้นมาก อย่างไรก็ตาม ในกลุ่มแรงงานนอกระบบ ยังมีประกันสังคมค่อนข้างต่ำสะท้อนจากแรงงานที่มีประกันสังคมในจังหวัดที่เป็นภาคการเกษตรที่มีอัตราค่อนข้างต่ำ ซึ่งจะส่งผลถึงความมั่นคงในชีวิตการทำงาน รวมทั้งการขาดรายได้หลังเกษียณการเพิ่มหลักการประกันทางสังคมโดยเฉพาะการมีเงินออมหลังเกษียณอายุจึงยังเป็นประเด็นที่ต้องเร่งดำเนินการ

- ด้านรายได้มีความก้าวหน้าลดลง โดยค่าดัชนีย่อยด้านรายได้เท่ากับ 0.5689 ลดลง 0.0226 คะแนน จากปี 2558 แม้ว่ารายได้เฉลี่ยของครัวเรือนจะเพิ่มขึ้นเป็น 26,946 บาท/เดือน จาก 26,915 บาท/เดือน การเพิ่มขึ้นของสัดส่วนคนจน หนี้ครัวเรือนเพื่อการอุปโภคบริโภคและค่าสัมประสิทธิ์ความไม่เสมอภาคของรายได้ (Gini-coefficient) มีค่าเพิ่มขึ้นทำให้ความก้าวหน้าด้านรายได้ลดลง โดยสัดส่วนคนยากจนเพิ่มขึ้นเป็นร้อยละ 9.85 ของประชากร จากร้อยละ 7.21 ในปี 2558 ครัวเรือนมีหนี้สินมีสัดส่วนร้อยละ 36.56 ของครัวเรือนทั้งหมด เพิ่มจากร้อยละ 34.46 และค่าดัชนีความไม่เสมอภาคของรายได้ (Gini-coefficient) เพิ่มเป็น 0.453 จาก 0.445 ในช่วงเวลาเดียวกัน

- ด้านที่อยู่อาศัยและสภาพแวดล้อมมีความก้าวหน้าเพิ่มขึ้น เป็นด้านที่มีความก้าวหน้าในการพัฒนามากที่สุด โดยมีค่าดัชนีย่อยด้านที่อยู่อาศัยและสภาพแวดล้อมเท่ากับ 0.8595 เพิ่มขึ้น 0.0267 คะแนน จากปี 2558 เนื่องจากการลดลงของประชากรที่ประสบอุทกภัยและภัยแล้ง และการลดลงสัดส่วนการปล่อยก๊าซเรือนกระจกด้านพลังงานที่มีค่าเฉลี่ย 2.09 ตัน ก๊าซเรือนกระจกต่อคน ลดลง 2.56 ตันก๊าซเรือนกระจกต่อคน และครัวเรือนมีบ้านและที่ดินเป็นของตนเองในระดับค่อนข้างสูงคือกว่าร้อยละ 70 การมีบ้านและที่ดินเป็นของตนเองมีแนวโน้มลดลงอย่างต่อเนื่องจากที่เคยมีร้อยละ 75 ปี 2555 นอกจากนี้การเป็นเจ้าของที่อยู่อาศัยอาจไม่สะท้อนในเชิงคุณภาพเนื่องจากการเป็นเจ้าของที่อยู่ไม่ได้สะท้อนสภาพของที่อยู่ที่มี

รายได้เฉลี่ยสูงสูงกว่าพื้นที่อื่น แต่กลับมีสัดส่วนของการเป็นเจ้าของที่อยู่อาศัยค่อนข้างต่ำ เนื่องจากการเคลื่อนย้ายแรงงานทำให้สภาพการอยู่อาศัยส่วนหนึ่งเป็นการเช่า และส่วนหนึ่งเป็นผู้ซื้อที่อยู่ระหว่างการเช่าซื้อ/ผ่อนชำระ

- ด้านชีวิตครอบครัวและชุมชนมีความก้าวหน้าลดลง โดยมีค่าดัชนีเท่ากับ 0.647 ลดลง 0.0057 คะแนน จากปี 2558 เป็นผลมาจากการเพิ่มขึ้นของผู้สูงอายุที่อยู่ลำพังคนเดียวเป็นร้อยละ 6.52 จากร้อยละ 6.03 ในปี 2558 รวมทั้งการเพิ่มขึ้นของครัวเรือนที่มีหัวหน้าครัวเรือนเดี่ยว เป็นร้อยละ 23.50 จากร้อยละ 23.02 และแจ้งความคดีชีวิต ร่างการ เพศ และการประทุษร้ายต่อทรัพย์สินที่เพิ่มเป็น 105.46 รายต่อประชากรแสนคน จาก 101.35 รายต่อประชากรแสนคน ในช่วงเดียวกัน ในทางกลับกันการทำงานในเด็กอายุ 15-17 ปี มีสัดส่วนลดลงเหลือร้อยละ 9.71 จากร้อยละ 11.29 ในปี 2558 ทั้งนี้ ดัชนีได้สะท้อนให้เห็นถึงผลกระทบของการเปลี่ยนแปลงรูปแบบและวิธีการดำเนินชีวิตที่คนมีการย้ายถิ่นในการทำงาน การอยู่เป็นโสดหรือการหย่าร้างมากขึ้น รวมทั้งการเพิ่มขึ้นของครัวเรือนเดี่ยวส่งผลกระทบต่อความเข้มแข็งของครอบครัวที่เป็นหน่วยผลิตและบ่มเพาะคนรุ่นใหม่ที่จะเป็นกำลังหลักในการพัฒนาประเทศ รวมถึงการดูแลบุคคลในครอบครัวโดยเฉพาะผู้สูงอายุที่มีแนวโน้มเพิ่มขึ้น

- ด้านคมนาคมและการสื่อสารมีความก้าวหน้าของการพัฒนาเพิ่มมากที่สุด โดยมีดัชนีย่อยเท่ากับ 0.6774 เพิ่มขึ้น 0.1067 คะแนน จากปี 2558 เป็นมาจากการขยายการลงทุนโครงสร้างพื้นฐาน โดยเฉพาะด้านเทคโนโลยีการสื่อสารและสารสนเทศ ทำให้มีการเข้าถึงโทรศัพท์มือถือและอินเทอร์เน็ตได้ทั่วถึงมากขึ้น โดยมีประชากรอายุ 6 ปีขึ้นไปที่มีโทรศัพท์มือถือร้อยละ 89.54 เพิ่มจากร้อยละ 79.29 ในปี 2558 และมีประชากรอายุ 6 ปีขึ้นไป ที่เข้าถึงอินเทอร์เน็ตร้อยละ 56.82 เพิ่มขึ้นจากร้อยละ 39.32 ในช่วงเดียวกัน รวมถึงหมู่บ้านที่ถนนสายหลักใช้การได้ตลอดปีมีสัดส่วนเพิ่มขึ้นจากร้อยละ 52.61 ในปี 2558 เป็นร้อยละ 57.59 ในปี 2560 อุบัติเหตุบนท้องถนนยังเป็นปัญหาสำคัญโดยเพิ่มสูงขึ้นเป็น 155 รายต่อประชากรแสนคน จาก 108 รายต่อประชากรแสนคน ในปี 2558

- ด้านการมีส่วนร่วมมีความก้าวหน้าลดลง โดยมีค่าดัชนี 0.5208 ลดลง 0.0852 คะแนน จากปี 2558 มีความก้าวหน้าลดลงมากที่สุด เนื่องจากมีการใช้ตัวชี้วัดประชากรที่ไปใช้สิทธิลงประชามติร่างรัฐธรรมนูญปี 2559 แทนการไปใช้สิทธิเลือกตั้งซึ่งไม่มีการเลือกตั้งตั้งแต่ปี 2554 โดยคะแนนผู้ไปใช้สิทธิมีเพียงร้อยละ 59.40 น้อยกว่าผู้ไปใช้สิทธิในปี 2554 และการลดลงของครัวเรือนที่เป็นสมาชิกกลุ่ม/องค์กรในท้องถิ่นโดยมีสัดส่วนร้อยละ 73.65 ลดลงจากร้อยละ 78.47 ในปี 2558 แต่มีสัดส่วนของจำนวนองค์กรชุมชนและครัวเรือนมีส่วนร่วมทำกิจกรรมสาธารณะของหมู่บ้านเพิ่มขึ้น

1.2) การพัฒนาในระดับภาค : ภาคกลางมีความก้าวหน้าการพัฒนาคนมากที่สุด ส่วนภาคใต้ 3 จังหวัดชายแดนมีความก้าวหน้าการพัฒนาคนน้อยที่สุด เมื่อพิจารณาดัชนีความก้าวหน้าของคนปี 2562 ในระดับภาค โดยแบ่ง 6 ภาค คือ เหนือ ภาคตะวันออกเฉียงเหนือ ภาคกลาง (ไม่รวมกรุงเทพฯ) ภาคตะวันออก ภาคใต้ 11 จังหวัด และภาคใต้ 3 จังหวัดชายแดน พบว่า ภาคกลางมีความก้าวหน้าการพัฒนาคนมากที่สุด ค่าดัชนี HAI = 0.6499 โดยมีการพัฒนาใน 3 ด้าน คือ ด้านสุขภาพ ด้านรายได้ และด้านคมนาคมและการสื่อสาร แต่ในด้านการมีส่วนร่วมมีการพัฒนาน้อยกว่าทุกภาค ส่วนภาคที่มีการพัฒนารองลงมา

คือ ภาคตะวันออก ภาคใต้ 11 จังหวัด ภาคเหนือ และภาคตะวันออกเฉียงเหนือ ตามลำดับ ซึ่งภาคใต้ 3 จังหวัดชายแดนมีการพัฒนาน้อยสุด ค่าดัชนี HAI = 5142 นอกจากนี้ภาคตะวันออกมีความก้าวหน้าด้านคมนาคมและการสื่อสาร และชีวิตการงานสูงสุด ขณะที่ภาคตะวันออกเฉียงเหนือมีความก้าวหน้าด้านที่อยู่อาศัยและสภาพแวดล้อม และด้านชีวิตครอบครัวและชุมชนสูงกว่าภาคอื่น และภาคเหนือมีความก้าวหน้าด้านการมีส่วนร่วมสูงกว่าภาคอื่น

1.3) การพัฒนาคนในระดับจังหวัด

1.3.1) นนทบุรี กรุงเทพมหานคร ปทุมธานี ภูเก็ต ระยอง มีความก้าวหน้าในการพัฒนาคนมากที่สุดหาลำดับแรก ขณะที่ นราธิวาส ปัตตานี แม่ฮ่องสอน สุรินทร์ และบุรีรัมย์ มีความก้าวหน้าในการพัฒนาน้อยที่สุดหาลำดับ ผลการประเมินความก้าวหน้าในการพัฒนาคนของจังหวัดต่าง ๆ พบว่านนทบุรีมีการพัฒนาคนก้าวหน้ามากที่สุด รองลงมาคือ กรุงเทพมหานคร จังหวัดปทุมธานี พระนครศรีอยุธยาและจังหวัดภูเก็ตตามลำดับ พบว่าทั้ง 5 จังหวัดดังกล่าวมีความก้าวหน้าในการพัฒนาเกินกว่า 0.6 ถึง 7 ด้าน คือ ด้านคมนาคม และการสื่อสาร ด้านชีวิตการงาน ด้านที่อยู่อาศัยและสภาพแวดล้อม ด้านการศึกษาด้านรายได้ และด้านชีวิตครอบครัวและชุมชน และมีความก้าวหน้าด้านการมีส่วนร่วมค่อนข้างน้อย (0.3-0.4) โดยเฉพาะในจังหวัดภูเก็ต นนทบุรี และปทุมธานี ยกเว้นระยองที่มีดัชนีการมีส่วนร่วมเท่ากับ 0.4632

1.3.2) ห้าจังหวัดที่มีความก้าวหน้ามากที่สุดและน้อยที่สุดรายด้าน

ด้านสุขภาพ จังหวัดที่มีความก้าวหน้าด้านสุขภาพมากที่สุด ได้แก่ปทุมธานี นนทบุรี ภูเก็ต พระนครศรีอยุธยา และระนอง ขณะที่ จังหวัดที่มีความก้าวหน้าน้อยที่สุด ได้แก่ สุรินทร์ เลย ลำพูน นครนายก และอุทัยธานี

ด้านการศึกษา จังหวัดที่มีความก้าวหน้าด้านการศึกษามากที่สุด ได้แก่ กรุงเทพมหานคร ชลบุรี นนทบุรี นครปฐม และภูเก็ต ขณะที่มีความก้าวหน้าน้อยที่สุด ได้แก่ นราธิวาส ปัตตานี แม่ฮ่องสอน หนองบัวลำภู และตาก

ด้านชีวิตการงาน จังหวัดที่มีความก้าวหน้าด้านชีวิตการงานมากที่สุด ได้แก่ กรุงเทพมหานคร ระยอง ชลบุรี พระนครศรีอยุธยา และสมุทรสาคร ขณะที่จังหวัดที่มีความก้าวหน้าน้อยที่สุด ได้แก่ บุรีรัมย์ นราธิวาส ปัตตานี สตูล และสุโขทัย

ด้านรายได้ จังหวัดที่มีความก้าวหน้าด้านรายได้มากที่สุด ได้แก่ กรุงเทพมหานคร สมุทรสาคร ภูเก็ต สมุทรปราการ และนนทบุรี ขณะที่จังหวัดที่มีความก้าวหน้าน้อยที่สุด ปัตตานี อำนาจเจริญ แม่ฮ่องสอน ชัยนาท และสุรินทร์

ด้านที่อยู่อาศัยและสภาพแวดล้อม จังหวัดที่มีความก้าวหน้าด้านที่อยู่อาศัยและสภาพแวดล้อมมากที่สุด ได้แก่ อำนาจเจริญ ศรีสะเกษ บึงกาฬ บุรีรัมย์ และร้อยเอ็ด ขณะที่จังหวัดที่มีความก้าวหน้าน้อยที่สุด ได้แก่ ชลบุรี พังงา สุราษฎร์ธานี สมุทรสาคร และกรุงเทพมหานคร

ด้านชีวิตครอบครัวและชุมชน จังหวัดที่มีความก้าวหน้าชีวิตครอบครัวและชุมชนมากที่สุด ได้แก่ สมุทรปราการ สมุทรสาคร นนทบุรี ปทุมธานี และน่าน ขณะที่ จังหวัดที่มีความก้าวหน้าในการพัฒนาน้อยที่สุด ได้แก่ สิงห์บุรี กาญจนบุรี เชียงใหม่ ปราจีนบุรี และเพชรบุรี

ด้านการคมนาคมและการสื่อสาร จังหวัดที่มีความก้าวหน้าด้านการคมนาคมและการสื่อสารมากที่สุด ได้แก่ ภูเก็ต ปทุมธานี นนทบุรี สมุทรสาคร และชลบุรี ขณะที่จังหวัดที่มีความก้าวหน้าในการพัฒนาน้อยที่สุด ได้แก่ นครราชสีมา ชัยภูมิ แม่ฮ่องสอน ยโสธร และศรีสะเกษ

ด้านการมีส่วนร่วม จังหวัดที่มีความก้าวหน้าด้านการมีส่วนร่วมมากที่สุด ได้แก่ ลำพูน ลำปาง น่าน พะเยา และแพร่ ขณะที่ จังหวัดที่มีความก้าวหน้าน้อยที่สุดได้แก่ สมุทรปราการ ชลบุรี ภูเก็ต สมุทรสงคราม และกรุงเทพมหานคร

ข้อเสนอแนะ

ผลการประเมินความก้าวหน้าของคนตามดัชนี HAI ได้ชี้ให้เห็นถึงสถานการณ์ในการพัฒนาคุณภาพชีวิตของคนในประเด็นต่าง ๆ ที่ควรให้ความสำคัญและเร่งดำเนินการ ดังนี้

1) การสร้างเสริมสุขภาวะ เพื่อลดการเจ็บป่วยด้วยโรคเรื้อรัง การบาดเจ็บและเสียชีวิตจากอุบัติเหตุโดยสร้างความตระหนักการมีพฤติกรรมสุขภาพที่เหมาะสมทั้งในเรื่องการออกกำลังกาย การบริโภคอาหาร และเสริมสร้างพฤติกรรมความปลอดภัยในการใช้รถใช้ถนน รวมทั้งการพัฒนาสภาพแวดล้อมให้เอื้อต่อการมีสุขภาพดี อาทิ การจัดบริการให้คำปรึกษาที่เข้าถึงง่าย การดูแลสุขภาพแวดล้อมบ้านและชุมชนที่ปลอดภัยเพื่อป้องกันอุบัติเหตุและการบาดเจ็บของผู้สูงอายุ เพื่อให้มีอายุยืนอย่างมีสุขภาพดี

2) การยกระดับคุณภาพการศึกษาและลดช่องว่างการพัฒนาระหว่างพื้นที่ โดยปรับระบบบริหารจัดการสถานศึกษาขนาดเล็กให้มีการใช้ทรัพยากรร่วมกัน พัฒนาระบบประเมินคุณภาพสถานศึกษาที่ยึดผลสัมฤทธิ์ของผู้เรียนเป็นหลัก รวมทั้งให้การช่วยเหลืออุดหนุนและสร้างสภาพแวดล้อมที่เหมาะสมโดยเฉพาะพื้นที่ห่างไกลเพื่อเพิ่มอัตราการเข้าเรียนต่อระดับมัธยมปลายและอาชีวศึกษา

3) การยกระดับรายได้ โดยสนับสนุนการมีที่ดินทำกินอย่างยั่งยืน ส่งเสริมการจ้างงานนอกฤดูการในพื้นที่ที่มีการทำงานต่ำระดับ/ว่างงาน ตลอดจนส่งเสริมทักษะการบริหารเงินเพื่อให้สามารถจัดการรายได้ เงินทุนและหนี้อย่างมีประสิทธิภาพ

4) การขยายประกันสังคมให้ครอบคลุมโดยเฉพาะแรงงานนอกระบบ รวมทั้งส่งเสริมการออมเพื่อการเกษียณอายุ เพื่อให้มีความมั่นคงและมีรายได้เพียงพอต่อการดำรงชีวิต

5) การสร้างความเข้มแข็งของครอบครัวและชุมชน โดยเฉพาะครอบครัวที่มีความเปราะบาง และพื้นที่ในเขตเมืองเพื่อให้เป็นสถาบันที่ดูแลสมาชิกได้อย่างเข้มแข็ง โดยสร้างและพัฒนาผู้นำการเปลี่ยนแปลงในชุมชน การส่งเสริมต่อยอดความรู้และการใช้เทคโนโลยีสารสนเทศในการจัดการความรู้ชุมชนที่นำไปสู่การแก้ไขปัญหาและพัฒนาชุมชน ตลอดจนสนับสนุนและติดตามช่วยเหลือครอบครัวเปราะบางให้สามารถดูแลสมาชิกทั้งเด็กปฐมวัยและผู้สูงอายุได้อย่างเหมาะสม

5) การศึกษา

ประชากรวัยเรียน หมายถึง ประชากรในกลุ่มอายุ 3-17 ปี และเพื่อให้การจัดการศึกษาเหมาะสมกับพัฒนาการของแต่ละช่วงอายุนั้น จึงได้มีการแบ่งประชากรตามกลุ่มอายุวัยในแต่ละระดับการศึกษา ดังนี้

กลุ่มอายุ 3-5 ปี	คือประชากรกลุ่มวัยเรียนระดับก่อนประถมศึกษา
กลุ่มอายุ 6-11 ปี	คือประชากรกลุ่มวัยเรียนระดับประถมศึกษา
กลุ่มอายุ 12-14 ปี	คือประชากรกลุ่มวัยเรียนระดับมัธยมศึกษาตอนต้น
กลุ่มอายุ 15-17 ปี	คือประชากรกลุ่มวัยเรียนระดับมัธยมศึกษาตอนปลาย

ที่มา: รายงานเรื่องปีการศึกษาเฉลี่ยของประชากรไทยปี2562 สำนักงานเลขาธิการสภาการศึกษา

ตารางสัดส่วนจำนวนนักเรียนมัธยมศึกษาตอนปลายสายสามัญกับจำนวนนักเรียนอาชีวศึกษาระดับ ปวช. ในจังหวัดภูเก็ต

รายการ	มัธยมศึกษาตอนปลาย สายสามัญ	อาชีวศึกษา ระดับ ปวช.	รวม
จำนวนนักเรียน/ นักศึกษา (คน)	8,685	5,643	14,328
คิดเป็นร้อยละ	60.62%	39.38%	100.00%

ตารางสัดส่วนการศึกษาต่อในสายสามัญเปรียบเทียบกับการศึกษาต่อในสายอาชีวศึกษาของนักเรียนที่จบมัธยมศึกษาตอนต้น

รายการ	ศึกษาต่อ สายสามัญ	ศึกษาต่อ สายอาชีวศึกษา	รวม
จำนวนนักเรียน (คน)	2,481	1,464	3,945
คิดเป็นร้อยละ	62.89%	37.11%	100.00%

ผลสัมฤทธิ์ทางการศึกษา ในปีการศึกษา 2562

ตารางผลการทดสอบทางการศึกษาระดับชาติด้านพื้นฐาน (O-NET) ชั้นประถมศึกษาปีที่ 6 เปรียบเทียบระหว่างปีการศึกษา 2561 - 2562

ระดับ	คะแนนเฉลี่ย							
	ภาษาไทย		ภาษาอังกฤษ		คณิตศาสตร์		วิทยาศาสตร์	
	ปี 61	ปี 62	ปี 61	ปี 62	ปี 61	ปี 62	ปี 61	ปี 62
ประเทศ	55.90	49.07	39.24	34.42	37.50	32.90	39.93	35.55
ภูเก็ต	58.26	50.98	44.49	40.20	40.22	34.91	41.80	37.20
+สูง/-ต่ำ	+2.36	+1.70	+5.25	+5.78	+2.72	+2.01	+1.87	+1.65

ตารางผลการทดสอบทางการศึกษาระดับชาติด้านพื้นฐาน (O-NET) ชั้นมัธยมศึกษาปีที่ 3 เปรียบเทียบระหว่างปีการศึกษา 2561 - 2562

ระดับ	คะแนนเฉลี่ย							
	ภาษาไทย		ภาษาอังกฤษ		คณิตศาสตร์		วิทยาศาสตร์	
	ปี 61	ปี 62	ปี 61	ปี 62	ปี 61	ปี 62	ปี 61	ปี 62
ประเทศ	54.42	55.14	29.45	33.25	30.04	26.73	36.10	30.07
ภูเก็ต	58.99	58.34	33.22	39.28	33.63	29.86	38.14	30.82
+สูง/-ต่ำ	+4.57	+3.20	+3.77	+6.03	+3.59	+3.13	+2.04	+0.75

ตารางผลการทดสอบทางการศึกษาระดับชาติด้านพื้นฐาน (O-NET) ชั้นมัธยมศึกษาปีที่ 6 เปรียบเทียบระหว่างปีการศึกษา 2561 - 2562

ระดับ	คะแนนเฉลี่ย									
	ภาษาไทย		สังคมฯ		ภาษาอังกฤษ		คณิตศาสตร์		วิทยาศาสตร์	
	ปี 61	ปี 62	ปี 61	ปี 62	ปี 61	ปี 62	ปี 61	ปี 62	ปี 61	ปี 62
ประเทศ	47.31	42.21	35.16	35.70	31.41	29.20	30.72	25.41	30.51	29.20
ภูเก็ต	52.65	46.51	36.72	37.77	40.02	36.15	35.32	29.95	32.00	31.34
+สูง/-ต่ำ	+5.34	+4.30	+1.56	+2.07	+8.61	+6.95	+4.60	+4.54	+1.49	+2.14

ตารางผลการทดสอบทางการศึกษาระดับชาติด้านอาชีวศึกษาเปรียบเทียบระหว่างปีการศึกษา 2561 - 2562

ระดับชั้น	คะแนนเฉลี่ย					
	ปี 2561			ปี 2562		
	ประเทศ	จังหวัด	+สูง/-ต่ำ	ประเทศ	จังหวัด	+สูง/-ต่ำ
ปวช.	41.63	44.49	+2.86	43.63	45.84	+2.21
ปวส.	40.04	41.25	+1.21	40.75	42.03	+1.28

ตารางผลการทดสอบทางการศึกษาระดับชาติ การศึกษานอกระบบโรงเรียนเปรียบเทียบปีการศึกษา 2561 – 2562

ระดับประถมศึกษา (N1)						
รหัสสาระการเรียนรู้	ปีการศึกษา 2561(เฉลี่ย 2 ครั้ง)			ปีการศึกษา 2562(เฉลี่ย 2 ครั้ง)		
	ระดับประเทศ	ระดับจังหวัด	+/-	ระดับประเทศ	ระดับจังหวัด	+/-
สาระทักษะการเรียนรู้	40.22	49.59	+9.37	44.95	51.45	+6.49
สาระความรู้พื้นฐาน	36.38	40.80	+4.42	40.14	46.92	+6.78
สาระการประกอบอาชีพ	40.91	53.96	+13.05	39.83	46.99	+7.16
สารทักษะการดำเนินชีวิต	49.06	59.03	+9.97	47.32	55.48	+8.16
สาระการพัฒนาสังคม	41.80	54.59	+12.79	45.28	55.82	+10.55

ระดับมัธยมศึกษาตอนต้น (N2)						
รหัสสาระการเรียนรู้	ปีการศึกษา 2561(เฉลี่ย 2 ครั้ง)			ปีการศึกษา 2562(เฉลี่ย 2 ครั้ง)		
	ระดับประเทศ	ระดับจังหวัด	+/-	ระดับประเทศ	ระดับจังหวัด	+/-
สาระทักษะการเรียนรู้	40.34	46.16	+5.82	37.64	43.97	+6.33
สาระความรู้พื้นฐาน	32.17	35.45	+3.28	34.45	37.82	+3.37
สาระการประกอบอาชีพ	42.42	47.79	+5.37	38.91	44.03	+5.12
สารทักษะการดำเนินชีวิต	44.34	50.22	+5.88	44.07	50.68	+6.61
สาระการพัฒนาสังคม	36.72	41.10	+4.38	36.34	40.84	+4.50

ระดับมัธยมศึกษาตอนปลาย (N3)						
รหัสสาระการเรียนรู้	ปีการศึกษา 2561(เฉลี่ย 2 ครั้ง)			ปีการศึกษา 2562(เฉลี่ย 2 ครั้ง)		
	ระดับประเทศ	ระดับจังหวัด	+/-	ระดับประเทศ	ระดับจังหวัด	+/-
สาระทักษะการเรียนรู้	40.64	47.98	+7.34	34.00	39.21	+5.21
สาระความรู้พื้นฐาน	28.61	32.71	+4.10	29.26	33.43	+4.17
สาระการประกอบอาชีพ	42.19	49.94	+7.75	40.41	48.32	+7.91
สารทักษะการดำเนินชีวิต	42.72	50.71	+7.99	34.73	41.28	+6.56
สาระการพัฒนาสังคม	33.98	38.92	+4.94	31.94	36.79	+4.85

6) การสาธารณสุข

บุคลากรสาธารณสุขตาม GIS เปรียบเทียบปีงบประมาณ 2555 - 2556 และปีงบประมาณ 2558 พบว่า มีแนวโน้มการขาดแคลน ในทุกสาขาหลัก ได้แก่ สาขาแพทย์ ทันตแพทย์ เภสัชกร และพยาบาลวิชาชีพ โดยเฉพาะสาขาพยาบาลวิชาชีพปฏิบัติงานจริง 548 คน ในปีงบประมาณ 2558 ในขณะที่ GIS ควรมี 1,549 คน

เมื่อพิจารณาถึงบุคลากรทางการแพทย์ของภาครัฐ ปีงบประมาณ 2558 ณ 30 กันยายน 2558 (แพทย์ 204 คน ทันตแพทย์ 47 คน เภสัชกร 49 คน พยาบาล 548 คน) เทียบกับ GIS พบว่าทุกโรงพยาบาลขาดบุคลากรทางการแพทย์ และแนวโน้มบุคลากรแพทย์ เภสัชกร และพยาบาลวิชาชีพลดลง โดยเมื่อดูข้อมูลจากตัวชี้วัดการพัฒนาระดับจังหวัดและกลุ่มจังหวัดในปี พ.ศ. 2558 – 2550 จะพบว่าจังหวัดภูเก็ตในส่วนของมิติการพัฒนาคนในสัดส่วนของประชากรต่อแพทย์ (คน/แพทย์) จะอยู่ในลำดับสูงกว่าค่ากลาง โดยในปี 2558 ค่ากลางของประเทศอยู่ที่ 2,832 คน/แพทย์ แต่จังหวัดภูเก็ตจะอยู่ที่ 1,205 คน/แพทย์ และในปี 2559 จะอยู่ที่ 1,507 คน/แพทย์ ส่วนในปี 2560 จะมีสัดส่วนประชากรต่อแพทย์อยู่ที่ 988 คน/แพทย์ ในขณะที่ค่ากลางอยู่ที่ 2,676 คน/แพทย์

ตารางจำนวนบุคลากรทางการแพทย์ของสถานพยาบาลภาครัฐ (ณ 30 กันยายน 2556 – 2559)

บุคลากรทางการแพทย์	สถานพยาบาล			รวม
	รพ.วชิระภูเก็ต	รพ.กลาง	รพ.ป่าตอง	
2556	รพ.วชิระภูเก็ต	รพ.กลาง	รพ.ป่าตอง	
แพทย์	107	20	30	157
ทันตแพทย์	25	13	10	48
เภสัช	28	8	7	43
พยาบาลวิชาชีพ	403 (ลูกจ้าง 112 คน)	76	61	540
2557	รพ.วชิระภูเก็ต	รพ.กลาง	รพ.ป่าตอง	
แพทย์	137	18	24	179
ทันตแพทย์	26	12	7	45
เภสัช	31	8	7	46
พยาบาลวิชาชีพ	403 (ลูกจ้าง 112 คน)	76	61	540
2558	รพ.วชิระภูเก็ต	รพ.กลาง	รพ.ป่าตอง	
แพทย์	153	21	30	204
ทันตแพทย์	27	12	8	47
เภสัช	34	8	7	49
พยาบาลวิชาชีพ	403 (ลูกจ้าง 112 คน)	76	69	548
2559	รพ.วชิระภูเก็ต	รพ.กลาง	รพ.ป่าตอง	
แพทย์	102	12	22	136

บุคลากรทางการแพทย์	สถานพยาบาล			รวม
ทันตแพทย์	26	13	7	46
เภสัช	45	9	8	62
พยาบาลวิชาชีพ	612	91	84	787

ที่มา : สำนักงานสาธารณสุขจังหวัดภูเก็ต ณ 31 ธันวาคม 2559

สำหรับโรคไม่ติดต่อเรื้อรังจะเป็นปัญหาสำคัญทางสาธารณสุขและมีแนวโน้มพบมากขึ้นอย่างต่อเนื่อง เป็นภัยเงียบที่ส่งผลให้เกิดความพิการและเสียชีวิตก่อนวัยอันควร สาเหตุเกิดจากพฤติกรรมวิถีชีวิต สิ่งแวดล้อมและพันธุกรรม การบริโภคอาหารที่ไม่ได้สัดส่วน ขาดการออกกำลังกาย ภาวะน้ำหนักเกิน การสูบบุหรี่ เบาหวาน ความดันโลหิตสูง โรคหลอดเลือดและหัวใจ อันเป็นสาเหตุของการเจ็บป่วยพิการและเสียชีวิตของคนภูเก็ต ในปี 2557-2559 จังหวัดภูเก็ตมีจำนวนผู้ป่วยโรคไม่ติดต่อเรื้อรัง มากเป็นอันดับที่ 1 คือ โรคความดันโลหิตสูง ซึ่งมีจำนวนผู้ป่วยทั้งสิ้น จำนวน 27,180 คน 31,468 คน และ 24,884 คน ตามลำดับ และรองลงมาคือ โรคเบาหวาน ซึ่งมีจำนวนผู้ป่วยทั้งสิ้น จำนวน 13,146 คน 15,366 คน และ 12,358 คน ตามลำดับ

จำนวนผู้ป่วยนอก โรคไม่ติดต่อเรื้อรังที่สำคัญ 5 อันดับ ของจังหวัดภูเก็ต

อันดับ	โรค	ปี 2557 (คน)	ปี 2558 (คน)	ปี 2559 (คน)
1	โรคความดันโลหิตสูง	27,180	31,468	24,884
2	โรคเบาหวาน	13,146	15,366	12,358
3	โรคหัวใจและหลอดเลือด	2,768	2,458	514
4	โรคหลอดเลือดสมอง	2,406	2,148	435
5	โรคมะเร็ง(มะเร็งเต้านม,มะเร็งปากมดลูก, มะเร็งปอด)	462	444	75

ที่มา : ข้อมูล (HDC) ณ กันยายน 2559 สำนักงานสาธารณสุขจังหวัดภูเก็ต

กราฟแสดงการเปรียบเทียบจำนวนผู้ป่วยนอก โรคไม่ติดต่อเรื้อรังที่สำคัญ 5 อันดับ ของจังหวัดภูเก็ต

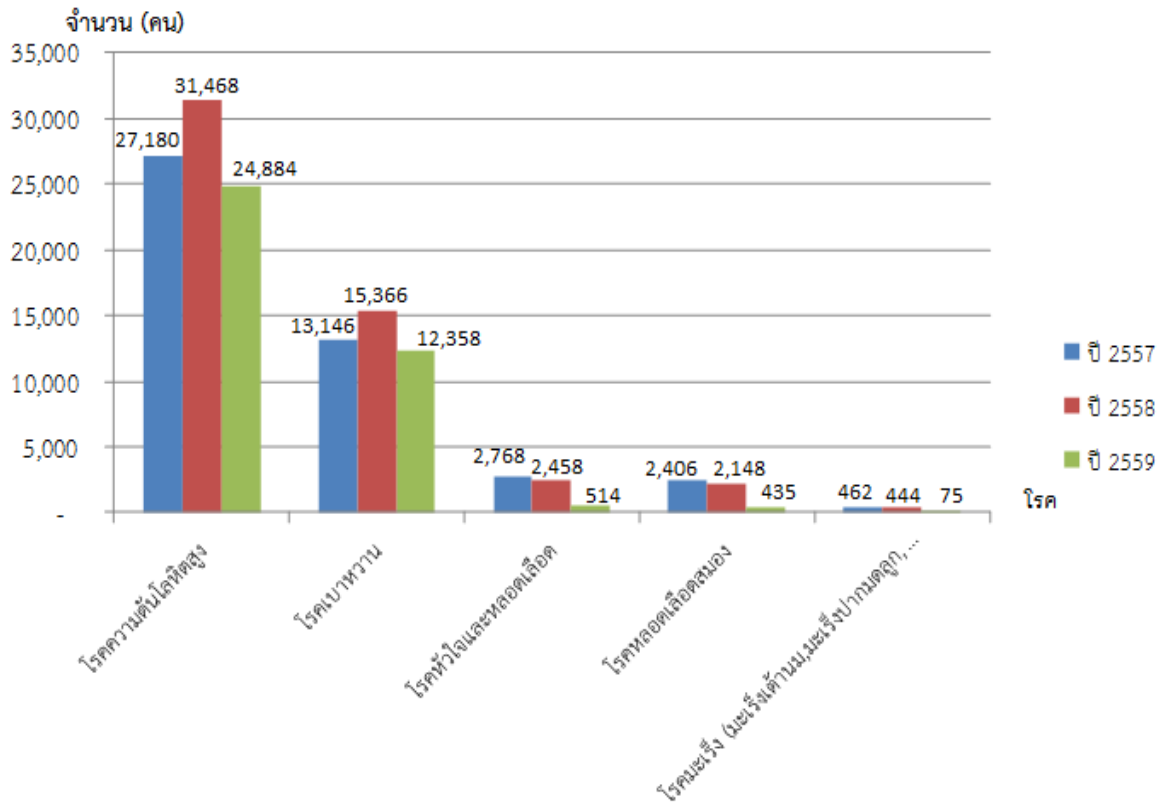

นอกจากนี้การระบาดของโรค Covid - 19 ตั้งแต่ พ.ศ. 2562-2564 ได้ส่งผลกระทบต่อกิจวัตรประจำวันและการดำเนินการทางเศรษฐกิจของจังหวัดเป็นอย่างมากและจากการบูรณาการร่วมของทุกภาคส่วนทั้งบุคลากร ทางสาธารณสุข ประชาชน และข้าราชการ ทำให้การระบาดดังกล่าวยังอยู่ในระดับที่ควบคุมได้ ซึ่งจากการที่รัฐบาลประกาศให้จังหวัดภูเก็ตเป็น Phuket sandbox นั้น ปัจจุบัน ณ วันที่ 15 กันยายน 2564 มีนักท่องเที่ยวเข้ามาในจังหวัดภูเก็ตผ่านทาง Phuket sandbox จำนวน 32,005 คน (1 กรกฎาคม - 14 กันยายน 2564) พบผู้ติดเชื้อ covid - 19 คน รักษาหาย 73 คน และรักษาตัวอยู่ที่โรงพยาบาล 18 คน

2.2 บทวิเคราะห์โดยใช้เครื่องมือการวิเคราะห์

ในการวิเคราะห์ทิศทางการพัฒนาจำเป็นต้องมีเครื่องมือในการช่วยการวิเคราะห์ สำหรับข้อมูลจากเอกสารตัวชี้วัดการพัฒนาจังหวัด พ.ศ. 2562 ของแต่ละจังหวัดจะทำให้นักวิเคราะห์สามารถใช้เป็นเครื่องมือในการวิเคราะห์แนวโน้มและทิศทางของการพัฒนาได้ โดยมีการจัดกลุ่มข้อมูลตัวชี้วัดใน 5 มิติ (sp) ได้แก่ มิติการพัฒนาคน มิติสิ่งแวดล้อม มิติเศรษฐกิจและความมั่นคง มิติสันติภาพและยุติธรรม และมิติความเป็นหุ้นส่วนการพัฒนา

จังหวัดภูเก็ต

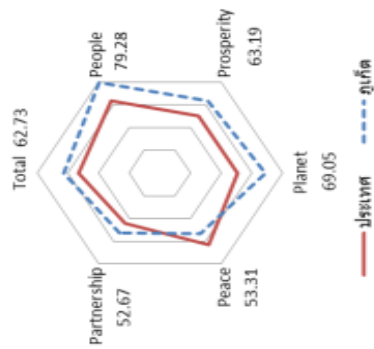
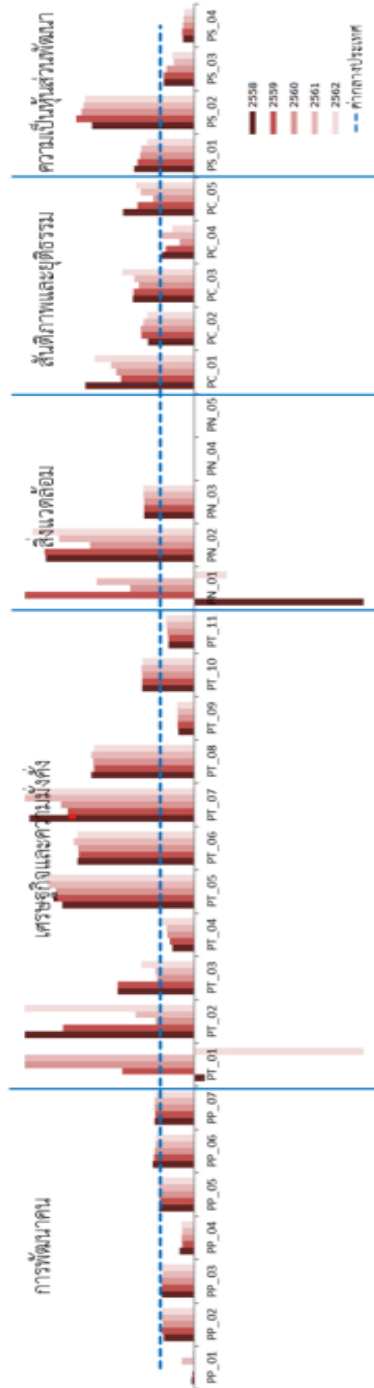

มิติการพัฒนา	ค่ากลางของประเทศไทย					ภูเก็ต				
	2558	2559	2560	2561	2562	2558	2559	2560	2561	2562
ภาพรวม	50.35	51.00	51.91	50.86	52.87	60.63	63.51	64.01	60.49	62.73
ด้านการพัฒนาคน (People)	59.45	58.86	58.50	59.89	63.20	80.47	78.78	78.03	79.33	79.28
ด้านเศรษฐกิจและความมั่งคั่ง (Prosperity)	48.84	49.11	47.99	50.06	50.03	58.48	61.40	62.61	62.18	63.19
ด้านสิ่งแวดล้อม (Planet)	49.27	50.54	51.38	51.60	50.92	67.91	68.61	68.99	68.91	69.05
ด้านสันติภาพและยุติธรรม (Peace)	63.99	62.21	62.72	62.02	63.45	45.00	50.26	54.05	49.07	53.31
ด้านความมั่นคงส่วนพัฒนา (Partnership)	38.33	40.25	39.84	38.69	44.68	56.99	61.94	59.00	48.53	52.67

หมายเหตุ: * ตัวชี้วัดที่มีการหมดข้อมูล
 ** ตัวชี้วัดที่มีการเก็บข้อมูลเพียงปี 2558 และ 2560
 *** ตัวชี้วัดที่มีการเก็บข้อมูลล่าสุดปี 2560
 **** ตัวชี้วัดที่มีการเก็บข้อมูลล่าสุดปี 2561
 ***** ตัวชี้วัดที่เก็บข้อมูลไว้จนถึงข้อมูลปี 2558 2560 2562

จากตัวชี้วัดของสำนักงานสภาพัฒนาการเศรษฐกิจและสังคมแห่งชาติจะเห็นได้ว่าพิจารณาในภาพรวมการพัฒนาของจังหวัดภูเก็ตส่วนใหญ่จะสูงกว่าค่ากลางของประเทศ โดยด้านการพัฒนาคนในปี 2562 ค่ากลางของประเทศ จะอยู่ที่ 62.20 ขณะที่ค่าของจังหวัดอยู่ที่ 79.28 ด้านเศรษฐกิจและความมั่นคง ค่ากลางของประเทศอยู่ที่ 50.03 แต่ค่าของจังหวัดจะอยู่ที่ 63.19 ด้านสิ่งแวดล้อมค่ากลางของประเทศจะอยู่ที่ 50.92 จังหวัดจะอยู่ที่ 63.19 ด้านสิ่งแวดล้อมค่ากลางของประเทศจะอยู่ที่ 50.92 ขณะที่ค่าของจังหวัดจะอยู่ที่ 69.05 ด้านความเป็นหุ้นส่วนพัฒนาค่ากลางอยู่ที่ 44.68 และค่าของจังหวัดอยู่ที่ 52.76 จะเห็นได้ว่าใน 4 ด้านค่าของจังหวัดภูเก็ตจะสูงกว่าค่ากลางทั้งหมดแต่จะมี 1 ค่าคือด้านสันติภาพและยุติธรรมซึ่งค่ากลางของประเทศอยู่ที่ 63.45 ขณะที่ค่าของจังหวัดภูเก็ตจะอยู่ที่ 53.31 ซึ่งเมื่อไปดูในรายละเอียดของตัวชี้วัดจะเห็นได้ว่าที่เพิ่มขึ้นจากค่ากลางอย่างมีนัยยะสำคัญคือเรื่องของการแจ้งความคดีชีวิต ร่างกาย เพศ และคดีประทุษร้ายต่อทรัพย์สิน (ต่อแสบคน) ซึ่งค่ากลางอยู่ที่ 80.86 ในขณะที่ พ.ศ. 2562 ค่าของจังหวัดภูเก็ตเพิ่มขึ้นเป็น 237.65 และจำนวนประชากรในเรือนจำก็เพิ่มขึ้นจากค่ากลาง 502.87 ต่อแสบคนในขณะที่ค่าของจังหวัดภูเก็ตก็เพิ่มขึ้นด้วย ซึ่งในภาพรวมแล้วจะเห็นได้ว่าจังหวัดภูเก็ตมีภาพรวมของการพัฒนาทั้ง 5 ด้านสูงกว่าค่ากลางของประเทศโดยค่ากลางจะอยู่ที่ 52.87 แต่ภาพรวมของจังหวัดภูเก็ตจะอยู่ที่ 62.73

จากภาพรวมการพัฒนาทั้ง 5 ด้านสามารถจำแนกรายละเอียดได้ดังนี้

1) ด้านการพัฒนาคน (people)

ประกอบด้วยตัวชี้วัด 7 ตัวคือ

- (1) ร้อยละของประชากรที่อยู่ใต้เส้นความยากจน
- (2) ร้อยละของทารกแรกเกิดที่มีน้ำหนักต่ำกว่าเกณฑ์ (ร้อยละทารกเกิดมีชีพ)
- (3) ร้อยละประชากรที่เจ็บป่วยที่เป็นผู้ป่วยใน
- (4) อัตราส่วนประชากรต่อแพทย์ (คน/แพทย์)
- (5) อัตราการเข้าเรียนรวมระดับมัธยมศึกษาตอนปลายและอาชีวศึกษา (ร้อยละ)
- (6) จำนวนปีการศึกษาเฉลี่ยประชากรไทยอายุ 15-59 ปี (ปี)
- (7) ค่าเฉลี่ยคะแนน O-NET มัธยมศึกษาตอนปลาย (คะแนน)

ซึ่งเมื่อดูจากข้อมูลตารางแล้วจะเห็นได้ว่ามีตัวชี้วัดเดียวของจังหวัดภูเก็ตคือร้อยละทารกแรกเกิดที่มีน้ำหนักต่ำกว่าเกณฑ์ (ร้อยละทารกเกิดมีชีพ) ซึ่งค่ากลางจะอยู่ที่ 10.47 ขณะที่ค่าของจังหวัดภูเก็ตจะอยู่ที่ 10.10

แนวทางการแก้ไข โดยการประชาสัมพันธ์ให้คุณแม่และว่าที่คุณแม่ต้องเอาใจใส่ต่อการโภชนาการมากขึ้นซึ่งอาจเป็นไปได้ว่าด้วยภาวะเศรษฐกิจของเมืองใหญ่อาจทำให้คนท้องมีเวลาดูแลตัวเองน้อยลงกว่าจังหวัดค่าเฉลี่ยที่อื่น

2) ด้านเศรษฐกิจและความมั่งคั่ง (Prosperity)

มีตัวชี้วัดทั้งสิ้น 11 ตัวประกอบด้วย

- (1) อัตราการเปลี่ยนแปลงของรายได้เฉลี่ยของครัวเรือนในจังหวัดภูเก็ต (ร้อยละ)
- (2) อัตราการเปลี่ยนแปลงของผลิตภัณฑ์มวลรวมจังหวัด (ร้อยละ)
- (3) อัตราการว่างงาน (ร้อยละ)
- (4) อัตราส่วนหนี้เฉลี่ยต่อรายได้เฉลี่ยของครัวเรือน
- (5) ผลผลิตภาพแรงงาน (บาท/คน)
- (6) สัดส่วนปริมาณการใช้ไฟฟ้าภาคครัวเรือนต่อประชากร (kw-ชั่วโมง/คน)
- (7) สัดส่วนปริมาณน้ำมันเชื้อเพลิงในภาคอุตสาหกรรมต่อ GPP ภาคอุตสาหกรรม (ลิตร/ล้านบาท)*
- (8) ร้อยละของผู้อยู่ในระบบประกันสังคมต่อกำลังแรงงาน (ร้อยละ)
- (9) ร้อยละของครัวเรือนที่มีบ้านและที่ดินของตนเอง (ร้อยละ)
- (10) ร้อยละของหมู่บ้านที่ถนนสายหลักใช้การได้ตลอดปี (ร้อยละ)
- (11) สัมประสิทธิ์การกระจายรายได้*''''''''

ซึ่งเมื่อดูจากข้อมูลแล้วจะเห็นได้ว่าข้อมูลที่สูงกว่าค่ากลางที่มีนัยยะสำคัญคืออัตราการว่างงานซึ่งค่ากลางจะอยู่ที่ 0.86 แต่ของจังหวัดภูเก็ตจะอยู่ที่ 1.33 และขณะเดียวกันที่น่าเป็นห่วงคือเรื่องอัตราการกระจายรายได้ที่ค่ากลางอยู่ที่ 0.432 ขณะที่ค่าของจังหวัดอยู่ที่ 0.364 ซึ่งตรงนี้เป็นปัญหาของจังหวัดที่มีการพัฒนาในระดับสูงกว่าค่าเฉลี่ย โดยทั่วไปที่จะมีปัญหาเรื่องความเหลื่อมล้ำของรายได้เกิดขึ้น

ทางการแก้ไข้ปัญหา

1 เรื่องของการว่างงานซึ่งอาจมีลักษณะของการว่างงานที่เกิดจากการไม่ยอมทำงานหรือเลือกงานซึ่งเป็นลักษณะที่เกิดขึ้นในเมืองใหญ่ๆที่บัณฑิตมีการเลือกงานและมีอัตรางานแต่ไม่มีคนทำงานซึ่งอาจจะต้องมีการปรับเปลี่ยนหรือปลูกฝังทัศนคติขึ้นในคนรุ่นใหม่

2 เรื่องการกระจายรายได้จังหวัดได้มีการฝึกอบรมเพิ่ม skill ในการประกอบอาชีพมากขึ้นเพื่อให้เกิดการกระจายงานและกระจายรายได้มากขึ้น

3) ด้านสิ่งแวดล้อม (Planet)

มีตัวชี้วัดทั้งหมด 5 ตัวชี้วัดประกอบด้วย

- (1) อัตราการเปลี่ยนแปลงของพื้นที่ป่าไม้ในจังหวัด (ร้อยละ)
- (2) สัดส่วนปริมาณขยะที่กำจัดถูกต้องต่อปริมาณขยะที่เกิดขึ้น (ร้อยละ)
- (3) ร้อยละของครัวเรือนที่เข้าถึงน้ำประปา (ร้อยละ)''''''
- (4) ร้อยละของประชากรที่ประสบอุทกภัย (ร้อยละ)''''''''
- (5) ร้อยละของประชากรที่ประสบภัยแล้ง (ร้อยละ)''''''''

ซึ่งทั้ง 5 ตัวชี้วัดนั้นค่าของจังหวัดในการดำเนินการสามารถดำเนินการได้สูงกว่าค่ากลางของประเทศทั้งหมดแต่อย่างไรก็ตามจำเป็นอย่างยิ่งที่จังหวัดภูเก็ตจะต้องดำเนินมาตรการในการคงไว้เรื่องของ การดูแลสิ่งแวดล้อมไม่ว่าจะเป็นป่าไม้ ชยะและภัยธรรมชาติต่างๆ

4) ด้านสันติภาพและยุติธรรม (Peace)

ประกอบด้วยตัวชี้วัดจำนวน 5 ตัวได้แก่

- (1) การแจ้งความคดีชีวิต ร่างกาย เพศ และคดีประทุษร้ายต่อทรัพย์สิน (ต่อแสนคน)*
- (2) จำนวนประชากรในเรือนจำ (ต่อแสนคน)*
- (3) จำนวนเจ้าหน้าที่ตำรวจ (ต่อแสนคน)
- (4) อัตราการฆ่าตัวตาย (ต่อแสนคน)*
- (5) จำนวนผู้ถูกกักขังที่รอพิพากษาในสัดส่วนของประชากรในเรือนจำ (ร้อยละ)*

ซึ่งค่าตัวชี้วัดของจังหวัด เช่น การแจ้งความคดี, จำนวนประชากรในเรือนจำ, จำนวนผู้ถูกกักขังที่รอพิพากษาจะสูงกว่าค่ากลางตรงนี้มีนัยยะสำคัญ ถึงอัตราการต้องโทษการถูกคดีและการตกเป็นจำเลยในคดีสูงกว่าค่ากลางอาจจะเนื่องจากจังหวัดภูเก็ตเป็นแหล่งทำงานหาเงินของคนหลายพื้นที่หลายจำพวกจึงมีทั้งคนดีและคนไม่ดีปะปนกัน แต่ที่น่ายินดีคืออัตราตำรวจต่อประชากรแสนคนของจังหวัดภูเก็ตสูงกว่าค่ากลางซึ่งช่วยในเรื่องของความปลอดภัยของประชาชนได้และอัตราการฆ่าตัวตายของประชาชนต่ำกว่าค่ากลาง

5) ด้านความเป็นหุ้นส่วนการพัฒนา (Partnership)

ประกอบด้วยตัวชี้วัดจำนวน 4 ตัวได้แก่

- (1) ร้อยละของประชากรที่เข้าถึงอินเทอร์เน็ต (ร้อยละ)
- (2) ร้อยละภาษีที่ท้องถิ่นจัดเก็บได้ต่อรายได้รวมที่ไม่รวมเงินอุดหนุนและเงินอุดหนุนเฉพาะกิจ
- (3) ความสามารถในการเบิกจ่ายงบประมาณของจังหวัด (ร้อยละ)
- (4) สัดส่วนองค์กรชุมชนต่อประชากรแสนคน (แห่ง/แสนคน)****

ซึ่งตัวชี้วัดที่ต่ำกว่าเกณฑ์จะมี 2 ตัวได้แก่ความสามารถในการเบิกจ่ายงบประมาณของจังหวัดซึ่งเหตุผลเกิดจากสถานะแวดล้อมที่ผู้รับจ้างมีน้อยในส่วนของงบลงทุนทำให้ผู้รับจ้างสนใจงานเอกชนมากกว่าราชการในขณะเดียวกันราคากลางไม่ได้สอดคล้องกับความเป็นจริงทำให้ผู้รับเหมาไม่สนใจในงานราชการสนใจในการทำงานกับภาคเอกชนมากกว่าจึงเป็นเหตุผลส่วนหนึ่งของการเบิกจ่ายน้อยกว่าค่ากลางของประเทศ แนวทางการแก้ไขโดยต้องมีการปรับราคากลางให้มีความสมเหตุสมผล และมีการเตรียมการหาผู้รับจ้างตั้งแต่เนิ่น ๆ และการบริหารโดยการให้ผู้รับจ้างเร่งรัดการเบิกจ่ายงบประมาณออกไปโดยเร็ว

อีกหนึ่งตัวชี้วัดที่ต่ำกว่าค่ากลางได้แก่สัดส่วนขององค์กรชุมชนเนื่องจากภูเก็ตเป็นลักษณะของชุมชนเมืองทำให้การรวมตัวกันทำกิจกรรมมีน้อย และสังคมมีความเป็นปัจเจกสังคมสูงแนวทางการแก้ไขโดยการประชาสัมพันธ์การสร้างจิตสำนึกการมีส่วนร่วมให้เกิดขึ้นในพื้นที่มากขึ้น

ปัจจัยความเปลี่ยนแปลงที่มีผลกระทบต่อการจัดทำแผนยุทธศาสตร์การพัฒนารัฐบาลจังหวัด

ปัจจัยความเปลี่ยนแปลงที่มีผลกระทบต่อแผนยุทธศาสตร์การพัฒนารัฐบาลจังหวัดภูเก็ต 5 ปี (พ.ศ.2566- 2570) มีดังต่อไปนี้

1. แผนยุทธศาสตร์ชาติระยะ 20 ปี (พ.ศ. 2561 – 2580)

แผนยุทธศาสตร์ชาติ ระยะ 20 ปี ได้กำหนดวิสัยทัศน์และแนวทางในการทำให้ประเทศไทยพัฒนาไปสู่อนาคตที่พึงประสงค์ โดยให้มีการวางแผนและกำหนดยุทธศาสตร์การพัฒนาในระยะยาวและกำหนดแนวทางการพัฒนาของทุกภาคส่วนให้ขับเคลื่อนไปในทิศทางเดียวกัน และได้กำหนดยุทธศาสตร์ชาติในระยะยาว เพื่อถ่ายทอดแนวทางการพัฒนาสู่การปฏิบัติในแต่ละช่วงเวลาอย่างต่อเนื่องและมีการบูรณาการและสร้างความเข้าใจถึงอนาคตของประเทศไทยร่วมกัน และเกิดการรวมพลังของทุกภาคส่วนในสังคมทั้งประชาชน เอกชนประชาสังคมในการขับเคลื่อนการพัฒนาเพื่อการสร้างและรักษาไว้ซึ่งผลประโยชน์แห่งชาติและบรรลุนิยามทัศน์ “ประเทศไทยมีความมั่นคง มั่งคั่ง ยั่งยืน เป็นประเทศพัฒนาแล้ว ด้วยการพัฒนาตามหลักปรัชญาของเศรษฐกิจพอเพียง” หรือคติพจน์ประจำชาติ “มั่นคง มั่งคั่ง ยั่งยืน” เพื่อให้ประเทศมีขีดความสามารถในการแข่งขันมีรายได้สูงอยู่ในกลุ่มประเทศพัฒนาแล้วคนไทยมีความสุข อยู่ดี กินดี สังคมมีความมั่นคง เสมอภาคและเป็นธรรมซึ่งยุทธศาสตร์ที่จะใช้เป็นกรอบแนวทางการพัฒนาในระยะ 20 ปีต่อจากนี้ไปประกอบด้วย 6 ยุทธศาสตร์ ได้แก่

- (1) ยุทธศาสตร์ชาติด้านความมั่นคง
 - (2) ยุทธศาสตร์ชาติด้านการสร้างความสามารถในการแข่งขัน
 - (3) ยุทธศาสตร์ชาติด้านการพัฒนาและเสริมสร้างศักยภาพทรัพยากรมนุษย์
 - (4) ยุทธศาสตร์ชาติด้านการสร้างโอกาสและความเสมอภาคทางสังคม
 - (5) ยุทธศาสตร์ชาติด้านการสร้างการเติบโตบนคุณภาพชีวิตที่เป็นมิตรกับสิ่งแวดล้อม
 - (6) ยุทธศาสตร์ชาติด้านการปรับสมดุลและพัฒนาระบบการบริหารจัดการภาครัฐ
- ทั้งนี้ในแต่ละด้านจะมีประเด็นยุทธศาสตร์ที่จังหวัดสามารถเชื่อมโยงสู่การขับเคลื่อนจังหวัดได้ ดังนี้
- 1) ประเด็นยุทธศาสตร์ชาติด้านความมั่นคง ประกอบด้วย
 - (1) การรักษาความสงบภายในประเทศ
 - (2) การป้องกันและแก้ไขปัญหาที่มีผลกระทบต่อความมั่นคง
 - (3) การพัฒนาศักยภาพของประเทศให้พร้อมเผชิญภัยคุกคามที่กระทบต่อความมั่นคงของชาติ
 - (4) การบูรณาการความร่วมมือด้านความมั่นคงกับอาเซียนและนานาชาติ รวมถึงองค์กรภาครัฐและที่มิใช่ภาครัฐ
 - (5) การพัฒนากลไกการบริหารจัดการความมั่นคงแบบองค์รวม
 - 2) ประเด็นยุทธศาสตร์ชาติด้านการสร้างความสามารถในการแข่งขัน ประกอบด้วย
 - (1) การเกษตรสร้างมูลค่า
 - (2) อุตสาหกรรมและบริการแห่งอนาคต
 - (3) สร้างความหลากหลายด้านการท่องเที่ยว

(4) โครงสร้างพื้นฐาน เชื่อมไทย เชื่อมโลก

(5) พัฒนาเศรษฐกิจบนพื้นฐานผู้ประกอบการยุคใหม่

3) ประเด็นยุทธศาสตร์ด้านการพัฒนาและเสริมสร้างศักยภาพทรัพยากรมนุษย์

ประกอบด้วย

(1) การปรับเปลี่ยนค่านิยมและวัฒนธรรม

(2) การพัฒนาคนตลอดช่วงชีวิต

(3) ปฏิรูปกระบวนการเรียนรู้ที่ตอบสนองต่อการเปลี่ยนแปลงในศตวรรษที่ 21

(4) ตระหนักถึงพหุปัญญาของมนุษย์ที่หลากหลาย

(5) การเสริมสร้างให้คนไทยมีสุขภาพที่ดี

(6) การสร้างสภาพแวดล้อมที่เอื้อต่อการพัฒนาและเสริมสร้างศักยภาพทรัพยากรมนุษย์

(7) การเสริมสร้างศักยภาพการกีฬาในการสร้างคุณค่าทางสังคมและพัฒนาประเทศ

4) ประเด็นยุทธศาสตร์ชาติด้านการสร้างโอกาสและความเสมอภาคทางสังคม

ประกอบด้วย

(1) การลดความเหลื่อมล้ำ สร้างความเป็นธรรมในทุกมิติ

(2) การกระจายศูนย์กลางความเจริญทางเศรษฐกิจ สังคม และเทคโนโลยี

(3) การเสริมสร้างพลังทางสังคม

(4) การเพิ่มขีดความสามารถของชุมชนท้องถิ่นในการพัฒนา พึ่งตนเองและการจัดการตนเอง

5) ประเด็นยุทธศาสตร์ชาติด้านการสร้างการเติบโตบนคุณภาพชีวิตที่เป็นมิตรกับ

สิ่งแวดล้อม ประกอบด้วย

(1) สร้างการเติบโตอย่างยั่งยืนบนสังคมเศรษฐกิจสีเขียว

(2) สร้างการเติบโตอย่างยั่งยืนบนสังคมเศรษฐกิจภาคทะเล

(3) สร้างการเติบโตอย่างยั่งยืนบนสังคมที่เป็นมิตรต่อสภาพภูมิอากาศ

(4) พัฒนาเมือง ชนบท เกษตรกรรมและอุตสาหกรรมเชิงนิเวศน์ มุ่งเน้นความเป็นเมืองที่เติบโตอย่างต่อเนื่อง

(5) พัฒนาความมั่นคงน้ำ พลังงาน และเกษตรที่เป็นมิตรต่อสิ่งแวดล้อม

(6) ยกระดับกระบวนการทัศน์เพื่อกำหนดอนาคตประเทศ

6) ประเด็นยุทธศาสตร์ชาติด้านการปรับสมดุลและพัฒนาระบบการบริหารจัดการ

ภาครัฐ ประกอบด้วย

(1) ภาครัฐที่ยึดประชาชนเป็นศูนย์กลาง ตอบสนองความต้องการ และให้บริการอย่างสะดวกรวดเร็ว โปร่งใส

- (2) ภาครัฐบริหารงานแบบบูรณาการโดยมียุทธศาสตร์ชาติเป็นเป้าหมายและเชื่อมโยงการพัฒนาในทุกระดับ ทุกประเด็น ทุกภารกิจ และทุกพื้นที่
- (3) ภาครัฐมีขนาดเล็กลง เหมาะสมกับภารกิจ ส่งเสริมให้ประชาชนและทุกภาคส่วนมีส่วนร่วมในการพัฒนาประเทศ
- (4) ภาครัฐมีความทันสมัย
- (5) บุคลากรของรัฐเป็นคนดีและเก่ง ยึดหลักคุณธรรม จริยธรรม มีจิตสำนึก มีความสามารถสูง มุ่งมั่น และเป็นมืออาชีพ
- (6) ภาครัฐมีความโปร่งใส ปลอดการทุจริตและประพฤติมิชอบ
- (7) กฎหมายมีความสอดคล้องเหมาะสมกับบริบทต่างๆ
- (8) กระบวนการยุติธรรมเคารพสิทธิมนุษยชนและปฏิบัติต่อประชาชนโดยเสมอภาค

ซึ่งเมื่อพิจารณาในทุกด้านจะเห็นได้ว่ามีความเกี่ยวข้องกับการพัฒนาจังหวัดภูเก็ตในทุกด้าน โดยเฉพาะด้านการเสริมสร้างความสามารถในการแข่งขัน และการท่องเที่ยวซึ่งเป็นประเด็นการพัฒนาที่สำคัญของจังหวัด และนอกจากนั้นจังหวัดต้องให้ความสำคัญกับการพัฒนาสมรรถนะทางเศรษฐกิจ ส่งเสริมการค้า การลงทุนพัฒนาสู่การค้า เพื่อการนำไปเป็นปัจจัยสำคัญในการทบทวนแผนยุทธศาสตร์ของจังหวัดภูเก็ต และนอกจากนั้นควรเน้นการพัฒนาภาคการผลิตและบริการเข้มแข็งยั่งยืน ซึ่งจังหวัดมีผู้ประกอบการที่สามารถพัฒนาสู่สากลได้ และควรให้ความสำคัญกับการเชื่อมโยงกับการพัฒนาพื้นที่เศรษฐกิจเมือง และพัฒนาระบบเมืองศูนย์กลางความเจริญของกรุงเทพมหานคร โดยจังหวัดควรมีการลงทุนพัฒนาโครงสร้างพื้นฐานด้านการขนส่ง ความมั่นคงและพลังงาน ระบบเทคโนโลยีสารสนเทศ และการวิจัยและพัฒนา เพื่อการยกระดับการเชื่อมโยงกับภูมิภาคและเศรษฐกิจโลก สร้างความเป็นหุ้นส่วนการพัฒนาทั้งนานาประเทศ ส่งเสริมให้ไทยเป็นฐานของการประกอบและพัฒนา

2. แผนพัฒนาเศรษฐกิจและสังคมแห่งชาติฉบับที่ 13 (พ.ศ. 2566 – 2570)

แผนพัฒนาเศรษฐกิจและสังคมแห่งชาติฉบับที่ 13 (พ.ศ. 2566 – 2570) เป็นแผนพัฒนา ฯ ที่เริ่มต้นกระบวนการยกร่างกรอบแผนภายใต้ยุทธศาสตร์ชาติโดยการกำหนดทิศทางการพัฒนาประเทศ และในระยะของแผนพัฒนา ฯ ได้น้อมนำหลักปรัชญาเศรษฐกิจพอเพียงมาเป็นหลักการในการขับเคลื่อนและวางแผนการพัฒนาประเทศไปสู่การบรรลุเป้าหมายในมิติต่างๆในช่วงเวลาที่ทั่วโลก รวมถึงประเทศไทยอยู่ในสภาวะที่ต้องเผชิญกับความท้าทายจากภายนอกและภายในประเทศที่มีความผันแปรสูงและมีแนวโน้มที่จะทวีความรุนแรงมากขึ้นในอนาคต ทั้งที่เป็นผลสืบเนื่องมาจากสถานการณ์การแพร่ระบาดของโรคติดเชื้อไวรัสโคโรนา 2019 และข้อจำกัดของโครงสร้างภายในประเทศที่ยังคงรอการปรับปรุงแก้ไขอีกหลายมิติ ดังนั้นการกำหนดทิศทางการพัฒนาประเทศบนหลักปรัชญาเศรษฐกิจพอเพียงที่สอดคล้องกับเป้าหมายการพัฒนาที่ยั่งยืนของโลก (Sustainable Development Goals: SDGs) จึงเป็นจุดเริ่มต้นการที่จะนำพาประเทศไทยไปสู่การเป็นประเทศที่เศรษฐกิจเจริญเติบโต สังคมก้าวหน้า ควบคู่ไปกับการรักษาสิ่งแวดล้อมอย่างสมดุลในระยะยาว สำหรับแผนพัฒนาเศรษฐกิจและสังคมแห่งชาติฉบับที่ผ่าน ๆ มา มีลักษณะการกำหนดประเด็นการพัฒนาประเทศในภาพกว้างที่ครอบคลุมทุกมิติเพื่อให้หน่วยงาน

ภาครัฐทุกระดับสามารถเชื่อมโยงภารกิจและจัดทำแผนปฏิบัติการและค่าของงบประมาณให้อยู่ภายใต้กรอบการสนับสนุนของแผน ดังนั้น การพัฒนาประเทศภายใต้แผนพัฒนาฯ ที่ผ่านมาจึงให้ความสำคัญกับมิติการพัฒนาประเทศทุกด้านอย่างเท่าเทียมและสมดุลกัน โดยจุดเน้นของแต่ละยุทธศาสตร์จะมุ่งเน้นการบรรลุเป้าหมายการพัฒนาแต่ละด้านเป็นหลัก แผนพัฒนาเศรษฐกิจและสังคมแห่งชาติถือว่าเป็นแผนระบุทิศทางและเป้าหมายการพัฒนาประเทศ โดยคำนึงถึงพลวัตและเงื่อนไขการพัฒนาประเทศให้สอดคล้องและปรับตัวเข้ากับเงื่อนไขเปลี่ยนแปลง มีความเชื่อมโยงกันในทุกระดับ สำหรับกรอบหรือหมวดหมายของแผน 13 จะมีทั้งหมด 13 หมวดหมาย ซึ่งจะเป็นกรอบในการชี้้นำการพัฒนาประเทศให้เกิดผลสัมฤทธิ์และสอดคล้องกับแผนในทุกระดับ หมวดหมายทั้ง 13 หมวดหมายประกอบด้วย

หมวดหมายที่ 1 ไทยเป็นประเทศชั้นนำด้านสินค้าเกษตรและเกษตรแปรรูปมูลค่าสูง

หมวดหมายที่ 2 ไทยเป็นจุดหมายของการท่องเที่ยวที่เน้นคุณภาพและความยั่งยืน

หมวดหมายที่ 3 ไทยเป็นฐานรากผลิตยานยนต์ไฟฟ้าที่สำคัญของโลก

หมวดหมายที่ 4 ไทยเป็นศูนย์กลางทางการแพทย์และสุขภาพมูลค่าสูง

หมวดหมายที่ 5 ไทยเป็นประตูการค้าการลงทุนและยุทธศาสตร์ทางโลจิสติกส์ที่สำคัญของ

ภูมิภาค

หมวดหมายที่ 6 ไทยเป็นศูนย์กลางด้านดิจิทัลและอุตสาหกรรมอิเล็กทรอนิกส์อัจฉริยะของ

อาเซียน

หมวดหมายที่ 7 ไทยมีวิสาหกิจขนาดกลางและขนาดย่อมที่เข้มแข็งมีศักยภาพสูงและ

สามารถแข่งขันได้

หมวดหมายที่ 8 ไทยมีพื้นที่และเมืองอัจฉริยะที่น่าอยู่ ปลอดภัย เดิโตได้อย่างยั่งยืน

หมวดหมายที่ 9 ไทยมีความยากจนข้ามรุ่นลดลงและคนไทยทุกคนมีความคุ้มครองทางสังคม

ที่เพียงพอเหมาะสม

หมวดหมายที่ 10 ไทยมีเศรษฐกิจหมุนเวียนและสังคมคาร์บอนต่ำ

หมวดหมายที่ 11 ไทยสามารถลดความเสี่ยงและผลกระทบจากภัยธรรมชาติและการ

เปลี่ยนแปลงสภาพภูมิอากาศ

หมวดหมายที่ 12 ไทยมีกำลังพลสมรรถนะสูง มุ่งเรียนรู้อย่างต่อเนื่อง ตอบโจทย์การพัฒนา

แห่งอนาคต

หมวดหมายที่ 13 ไทยมีภาครัฐที่ทันสมัยมีประสิทธิภาพ และตอบโจทย์ประชาชน

3. นโยบายรัฐบาล

1) การปกป้องและเชิดชูสถาบันพระมหากษัตริย์ สถาบันพระมหากษัตริย์มีความสำคัญยิ่งต่อประเทศและประชาชนชาวไทยรัฐบาลถือเป็นหน้าที่สำคัญที่จะเชิดชูสถาบันพระมหากษัตริย์และปกป้องรักษาพระบรมเดชานุภาพรัฐบาลมีนโยบายดำเนินการ ดังนี้

(1) สืบสาน รักษา ต่อยอดศาสตร์พระราชาและโครงการอันเนื่องมาจากพระราชดำริของพระบาทสมเด็จพระเจ้าอยู่หัว มาเป็นหลักสำคัญในการบำบัดทุกข์และบำรุงสุขให้ประชาชน และพัฒนาประเทศ

ตามหลักปรัชญาของเศรษฐกิจพอเพียงของพระบาทสมเด็จพระบรมชนกาธิเบศร มหาภูมิพลอดุลยเดชมหาราช บรมนาถบพิตร รวมทั้งส่งเสริมการเรียนรู้หลักการทรงงาน การนำมาประยุกต์ใช้ในการปฏิบัติราชการและการพัฒนาประเทศ เพื่อประโยชน์ในวงกว้าง รวมทั้งเผยแพร่ศาสตร์พระราชาและหลักปรัชญาของเศรษฐกิจพอเพียงไปสู่เวทีโลกเพื่อขับเคลื่อนการพัฒนาอย่างยั่งยืน

(2) ต่อยอดการดำเนินการของหน่วยพระราชทานและประชาชนจิตอาสาพระราชทาน ตามแนวพระราชดำริให้เป็นแบบอย่างการบำเพ็ญสาธารณประโยชน์ในพื้นที่ต่าง ๆ เพื่อบรรเทาความเดือดร้อน แก้ไขปัญหาให้แก่ประชาชน และพัฒนาความเป็นอยู่ของประชาชน โดยระดมพลังความรัก ความสามัคคีทั้งของหน่วยงานในพระองค์หน่วยงานราชการภาคเอกชน และชุมชน

(3) สร้างความตระหนักรู้เผยแพร่และปลูกฝังให้ประชาชนมีความรู้ความเข้าใจที่ถูกต้อง และเป็นจริงเกี่ยวกับสถาบันพระมหากษัตริย์และพระราชกรณียกิจเพื่อประชาชน ตลอดจนพระมหากรุณาธิคุณของพระมหากษัตริย์ทุกพระองค์เพื่อก่อให้เกิดการมีส่วนร่วมอย่างถูกต้องกับการปกครองระบอบประชาธิปไตย อันมีพระมหากษัตริย์ทรงเป็นประมุขในบริบทของไทย

2) การสร้างความมั่นคงและความปลอดภัยของประเทศ และความสงบสุขของประเทศ

(1) รักษาและป้องกันอธิปไตยและความมั่นคงภายในของประเทศทั้งทางบก ทางทะเล ทางอากาศ รวมทั้งป้องกันและปราบปรามภัยคุกคามต่าง ๆ และภัยคุกคามรูปแบบใหม่ โดยมุ่งเน้นการสร้างอำนาจกำลังรบที่มีตัวตนและไม่มีตัวตนให้เข้มแข็ง การพัฒนาระบบเตรียมความพร้อมแห่งชาติระบบงานข่าวกรอง การจัดการข้อมูลที่เป็นเท็จทางสื่อออนไลน์และการมีส่วนร่วมของประชาชนด้านความมั่นคง รวมทั้งพัฒนาระบบการบริหารจัดการความมั่นคงแบบองค์รวมให้มีความพร้อมในการรักษาอธิปไตย ผลประโยชน์ของชาติและร่วมพัฒนาประเทศในด้านต่าง ๆ

(2) ปลูกจิตสำนึก เกียรติภูมิและศักดิ์ศรีความเป็นชาติไทย การมีจิตสาธารณะและการมีส่วนร่วมทำประโยชน์ให้ประเทศ รักษาผลประโยชน์ของชาติความสามัคคีปรองดองและความเอื้อเฟื้อเผื่อแผ่ระหว่างกันของประชาชนโดยสถาบันการศึกษาสอดแทรกการปลูกฝังวินัยของคนในชาติ หลักคิดที่ถูกต้อง สร้างค่านิยม “ประเทศไทยสำคัญที่สุด” การเคารพกฎหมายและกติกาของสังคม ปรับสภาพแวดล้อมทั้งภายในและภายนอกสถานศึกษาให้เอื้อต่อการมีคุณธรรม จริยธรรม และจิตสาธารณะ

(3) พัฒนาและเสริมสร้างการเมืองการปกครองในระบอบประชาธิปไตยอันมีพระมหากษัตริย์ทรงเป็นประมุขที่มีธรรมาภิบาล ความรักชาติและความเป็นน้ำหนึ่งใจเดียวกัน พร้อมทั้งส่งเสริมให้นักการเมืองมีคุณภาพ เป็นคนดีมีคุณธรรมมีความรู้ความสามารถ เห็นแก่ประโยชน์ของประเทศชาติมากกว่าส่วนตน เพื่อให้การบริหารราชการแผ่นดินเอื้ออำนวยต่อการพัฒนาประเทศให้มีความเจริญก้าวหน้าอย่างมั่นคง

(4) สร้างความสงบและความปลอดภัย ตั้งแต่ระดับ ชุมชนโดยกำหนดให้หน่วยงานที่เกี่ยวข้องเฝ้าระวัง ดูแล และรักษาความสงบเรียบร้อย ความปลอดภัยในชีวิตและทรัพย์สิน ความสงบสุขของประชาชน และปัญหาอาชญากรรมในระดับชุมชนและหมู่บ้านอย่างต่อเนื่อง และสนับสนุนให้ประชาชนมีส่วนร่วมกับภาครัฐในการสร้างความปลอดภัยในพื้นที่

(5) แก้ไขปัญหายาเสพติดอย่างจริงจังทั้งระบบ ด้วยการบังคับใช้กฎหมายอย่างเคร่งครัด ปราบปรามแหล่งผลิตและเครือข่ายผู้ค้ายาเสพติด โดยเฉพาะผู้มีอิทธิพลและเจ้าหน้าที่ของรัฐที่เกี่ยวข้องอย่างเด็ดขาด ปกป้องเส้นทางการนำเข้าส่งออกโดยร่วมมือกับประเทศเพื่อนบ้าน การลดจำนวนผู้ค้าและผู้เสพยาใหม่ และให้ความรู้เยาวชนถึงภัยยาเสพติดอย่างต่อเนื่อง รวมทั้งฟื้นฟูดูแล รักษาผู้เสพผ่านกระบวนการทางสาธารณสุข

3) การทำนุบำรุงศาสนา ศิลปะและวัฒนธรรม รัฐบาลให้ความสำคัญกับการส่งเสริมให้สถาบันทางสังคมร่วมปลูกฝังค่านิยมและวัฒนธรรมที่ดีรวมทั้งการทำนุบำรุงศาสนา การอนุรักษ์ฟื้นฟูศิลปวัฒนธรรมไทยและการยอมรับประเพณีวัฒนธรรมที่ดีที่มีความหลากหลาย เพื่อสร้างสังคมให้มีคุณภาพ คุณธรรม และอยู่ร่วมกันได้อย่างมีความสุข ดังนี้

(1) ส่งเสริมวัฒนธรรมและเอกลักษณ์ของชาติโดยอนุรักษ์ ฟื้นฟู และเผยแพร่ประวัติศาสตร์วัฒนธรรม ขนบธรรมเนียม ศิลปะ ประเพณีภูมิปัญญา ภาษาไทยและภาษาถิ่นที่มีอัตลักษณ์และความหลากหลายผ่านช่องทางต่าง ๆ เพื่อให้เกิดความภาคภูมิใจในเอกลักษณ์ของชาติพร้อมทั้งสนับสนุนการสร้างสรรค์ศิลปวัฒนธรรมและภูมิปัญญาไทยเพื่อกระตุ้นกระแสนิยมวัฒนธรรมไทย พัฒนาต่อยอดและสร้างมูลค่าเพิ่มในภาคธุรกิจและอุตสาหกรรมอย่างเหมาะสม

(2) ปลูกฝังค่านิยมและวัฒนธรรมที่ดีทางด้านคุณธรรม จริยธรรมกตัญญูความซื่อสัตย์ การมีวินัย เคารพกฎหมาย มีจิตสาธารณะและการมีส่วนร่วมทำประโยชน์ให้ประเทศ และเป็นพลเมืองที่ดี โดยส่งเสริมให้สถาบันการศึกษา ภาคประชาสังคมและชุมชนเป็นฐานในการบ่มเพาะ ส่งเสริมให้ภาคเอกชนดำเนินธุรกิจอย่างมีธรรมาภิบาล ให้สื่อมีบทบาทกระตุ้นและสร้างความตระหนักในค่านิยมที่ดีรวมถึงผลิตสื่อที่มีคุณภาพและมีความรับผิดชอบและเปิดพื้นที่สาธารณะให้ประชาชนได้แสดงออกอย่างสร้างสรรค์

(3) ทำนุบำรุงศาสนาให้มีความเข้มแข็ง ส่งเสริมสถาบันศาสนาทุกศาสนาให้มีบทบาทในการเผยแผ่หลักคำสอนที่ดีงาม ปลูกฝังคุณธรรม จริยธรรม และเสริมสร้างความร่วมมือในการพัฒนาคุณภาพชีวิต จิตใจ และพัฒนาสังคมให้มีความสามัคคีปรองดอง และยั่งยืน และให้พุทธศาสนิกชนเข้าถึงแก่นแท้คำสอนของพระพุทธเจ้าและสามารถนำมาปฏิบัติในชีวิตประจำวันได้

(4) สร้างความรู้ความเข้าใจในขนบธรรมเนียม ประเพณีวัฒนธรรมของประเทศเพื่อนบ้าน ยอมรับและเคารพในประเพณีวัฒนธรรมของกลุ่มชาติพันธุ์และชาวต่างชาติที่มีความหลากหลายในลักษณะพหุสังคมที่อยู่ร่วมกัน โดยสนับสนุนการเรียนรู้ภาษาต่างประเทศควบคู่กับการส่งเสริม สร้างสรรค์งานศิลปวัฒนธรรมที่เป็นสากล เพื่อการเป็นส่วนหนึ่งของประชาคมโลก

4) การสร้างบทบาทของไทยในเวทีโลก ในโอกาสที่ประเทศไทยดำรงตำแหน่งประธานอาเซียนในปี 2562 รัฐบาลจะใช้โอกาสนี้ในการสร้างบทบาทของประเทศไทยในเวทีโลก เพื่อให้ประเทศไทยมีบทบาทนำในการพัฒนาและสร้างความร่วมมือของประเทศต่าง ๆ เพื่อนำไปสู่การพัฒนาที่ยั่งยืน โดยจะดำเนินการดังนี้

(1) สร้างบทบาทที่สร้างสรรค์ของไทยในภูมิภาคและเวทีโลก ดำเนินความสัมพันธ์ทางการทูตกับประเทศในภูมิภาคต่าง ๆ และในเวทีโลกอย่างสมดุลและมีเสถียรภาพบนพื้นฐานของหลักการ การ

ไว้เนื้อเชื่อใจกัน การเคารพซึ่งกันและกัน และการสร้างผลประโยชน์ร่วมกัน เน้นความสำคัญของการเป็นหุ้นส่วน ยุทธศาสตร์การพัฒนาและส่งเสริมบทบาทที่สร้างสรรค์ของไทยในประชาคมโลก รวมทั้งมีบทบาทในการขับเคลื่อนการพัฒนาภายใต้เป้าหมายการพัฒนาที่ยั่งยืนในกรอบสหประชาชาติ

(2) เสริมสร้างความเป็นปึกแผ่นของอาเซียน ทั้งในด้านการเมืองเศรษฐกิจ สังคม และวัฒนธรรม โดยเฉพาะภายใต้การเป็นประธานอาเซียนของไทย ผลักดันให้เกิดความร่วมมือที่เป็นรูปธรรมระหว่างประเทศสมาชิกอาเซียน และระหว่างอาเซียนกับประเทศคู่เจรจา เพื่อให้เกิดการพัฒนาอย่างยั่งยืนตามแนวคิด “ร่วมมือ ร่วมใจ ก้าวไกล ยั่งยืน” และเป็นแกนกลางของอาเซียนในการสนับสนุนให้เกิดสันติสุขและความเจริญก้าวหน้าที่ยั่งยืนในภูมิภาค

(3) ส่งเสริมความสัมพันธ์ทางเศรษฐกิจและวัฒนธรรม ภายใต้กรอบความร่วมมือต่าง ๆ เพื่อนำไปสู่การแสวงหาโอกาสทางการค้า การลงทุน องค์ความรู้และนวัตกรรมกับประเทศที่มีศักยภาพในภูมิภาคต่าง ๆ ของโลก อาทิ ยุโรป ตะวันออกกลาง เอเชียใต้และสนับสนุนการขยายธุรกิจในสาขาที่ผู้ประกอบการไทยมีศักยภาพ ส่งเสริมความร่วมมือทางวัฒนธรรมของไทยด้วยการส่งเสริมเอกลักษณ์อัตลักษณ์ ศิลปวัฒนธรรม เพื่อสร้างการรับรู้ที่กว้างขวางมากขึ้นในเวทีโลก

(4) ส่งเสริมความร่วมมือระหว่างประเทศด้านความมั่นคง เพื่อรับมือกับภัยความมั่นคงในรูปแบบใหม่ อาทิ ความมั่นคงทางไซเบอร์ การค้ามนุษย์ อาชญากรรมข้ามชาติ ความมั่นคงปลอดภัยทางทะเล การโยกย้ายถิ่นฐานแบบไม่ปกติและปัญหาข้ามชาติที่ส่งผลกระทบต่อวิถีชีวิตของคนไทยและความมั่นคงของมนุษย์

(5) ขับเคลื่อนงานการทูตเชิงรุกเพื่อประชาชน เพื่อคุ้มครองผลประโยชน์ของคนไทย แรงงานไทย และภาคเอกชนไทยในต่างประเทศ ส่งเสริมบทบาทของชุมชนไทยในการร่วมเชิดชูผลประโยชน์ของไทยในต่างประเทศ ทานประธานรัฐสภาที่เคารพถึงแม้ว่าในปัจจุบันเสถียรภาพทางการเงินการคลังของประเทศ ไทยอยู่ในเกณฑ์ดีอย่างไรก็ตาม ปัญหาความไม่สมดุลระหว่างรายได้และรายจ่ายยังคงเป็นปัญหาที่สะสมมาต่อเนื่องและมีแนวโน้มที่จะทวีความรุนแรงมากขึ้น เพื่อรักษาเสถียรภาพทางการเงินการคลังของประเทศ รัฐบาลจำเป็นต้องเพิ่มประสิทธิภาพการบริหารจัดการรายได้และรายจ่ายภาครัฐ ในขณะที่เดียวกันจำเป็นต้องรักษาเสถียรภาพในระบบการเงินเพื่อสร้างบรรยากาศที่ส่งเสริมการลงทุนของภาคธุรกิจและการใช้จ่ายใช้สอยของภาคครัวเรือน โดยมีนโยบายที่สำคัญ ดังนี้

5) การพัฒนาเศรษฐกิจและความสามารถในการแข่งขันของไทย

(1) เศรษฐกิจมหภาค การเงินและการคลัง

(1.1) ดำเนินนโยบายการเงินการคลังเพื่อให้เศรษฐกิจไทยสามารถตอบสนองต่อความผันผวนของเศรษฐกิจโลก โดยการบริหารเศรษฐกิจมหภาคให้มีเสถียรภาพ เอื้ออำนวยต่อการขยายตัวทางเศรษฐกิจในภาพรวมและการเจริญเติบโตของธุรกิจทุกระดับ สนับสนุนการนำเทคโนโลยีทางการเงินเข้ามาให้บริการและพัฒนาขีดความสามารถสถาบันการเงินไทย เพื่อรองรับการแข่งขันและการเปลี่ยนแปลงภูมิทัศน์สากล เร่งขยายการเข้าถึงบริการทางการเงินควบคู่ไปกับการให้ความรู้ทางการเงิน ตลอดจนสนับสนุนการพัฒนากระบวนการข้อมูลเพื่อเพิ่มโอกาสในการได้รับสินเชื่อและเพิ่มประสิทธิภาพในการบริหารสินเชื่อสำหรับผู้มีรายได้น้อยและผู้ประกอบการขนาดกลางและขนาดย่อม

(1.2) กำกับดูแลวินัยการเงินการคลัง โดยติดตามกำกับดูแลให้หน่วยงานภาครัฐดำเนินการตามกฎหมายวินัยการเงินการคลังของรัฐอย่างเคร่งครัดโดยเฉพาะการดำเนินกิจกรรม มาตรการหรือโครงการที่ก่อให้เกิดภาระต่องบประมาณหรือภาระทางการคลังในอนาคต โดยจัดทำประมาณการรายจ่ายแหล่งเงินที่ใช้ตลอดระยะเวลาดำเนินการ และประโยชน์ที่จะได้รับการรายงานทางการเงินประจำปีเพื่อแสดงถึงความรับผิดชอบในการใช้จ่ายเงินงบประมาณแผ่นดินรวมถึงการกำหนดระยะเวลาสิ้นสุดที่ชัดเจนในการให้สิทธิประโยชน์ทางภาษีแก่นักลงทุนในพื้นที่และอุตสาหกรรมที่เป็นกลุ่มเป้าหมาย

(1.3) ปฏิรูปโครงสร้างรายได้ภาครัฐ เร่งปรับโครงสร้างการจัดเก็บรายได้ภาครัฐ ทั้งในส่วนจากรายได้ภาษีและรายได้จากรัฐวิสาหกิจของรัฐ ผ่านการขยายฐานภาษีการปรับปรุงอัตราภาษีการเพิ่มประสิทธิภาพการจัดเก็บด้วยระบบอิเล็กทรอนิกส์และฐานข้อมูลขนาดใหญ่ รวมถึงศึกษาความเป็นไปได้ในการจัดตั้งหน่วยงานจัดเก็บภาษีกึ่งอิสระ การทบทวนค่าลดหย่อนหรือมาตรการภาษีที่ไม่จำเป็นและไม่ก่อให้เกิดประโยชน์ต่อระบบเศรษฐกิจการปราบปรามผู้หลบเลี่ยงภาษีและการพัฒนาภาษีประเภทใหม่ ๆ ให้สอดคล้องกับเทคโนโลยีและการค้าในยุคดิจิทัล รวมถึงการเร่งบริหารจัดการทรัพย์สินของรัฐให้เกิดประโยชน์ต่อประเทศ เพื่อให้ระบบการจัดเก็บรายได้ของรัฐช่วยสร้างความเท่าเทียม ความเป็นธรรม และลดความเหลื่อมล้ำตลอดจนสนับสนุนให้ภาคเอกชนมีความสามารถในการแข่งขัน เพื่อส่งเสริมการขยายตัวทางเศรษฐกิจ รักษาความสมดุลและความยั่งยืนทางการคลัง

(1.4) ปฏิรูประบบการออม โดยจัดให้มีระบบการออมเพื่อการเกษียณอายุอย่างทั่วถึง พัฒนาตลาดเงินและตลาดทุนให้เป็นแหล่งเงินทุนแก่ผู้ประกอบการและเป็นช่องทางการออมของประชาชน พร้อมทั้งพัฒนาเครื่องมือทางการเงินที่จะส่งเสริมให้คนไทยทุกคนเข้าสู่ระบบการออมและการลงทุนระยะยาวให้สามารถรองรับพฤติกรรม พัฒนาระบบสถาบันการเงินให้มีเสถียรภาพและลดต้นทุนพัฒนาขีดความสามารถในการดำเนินงานขององค์กรการเงินชุมชนและสหกรณ์ทุกระดับและพัฒนาความรู้พื้นฐานทางการเงินแก่ประชาชน ตลอดจนการกำกับดูแลระบบสถาบันการเงินให้มีความมั่นคง

(1.5) สร้างแพลตฟอร์มเพื่อใช้ในการออกแบบนวัตกรรมเชิงนโยบายที่มีเครื่องมือและเทคนิคสมัยใหม่ต่าง ๆ พร้อมทั้งเปิดโอกาสให้ผู้เชี่ยวชาญทั้งภาครัฐภาคเอกชน และประชาชน เข้ามามีส่วนร่วมในกระบวนการออกแบบนโยบายและมาตรการเพื่อให้สามารถกำหนดนโยบายที่สามารถตอบสนองต่อสถานการณ์ต่าง ๆ ที่เปลี่ยนแปลงไปได้อย่างทันท่วงที

(2) พัฒนาภาคอุตสาหกรรม

(2.1) พัฒนาอุตสาหกรรมภายใต้แนวคิดเศรษฐกิจชีวภาพเศรษฐกิจหมุนเวียน และเศรษฐกิจสีเขียว (Bio-Circular-Green (BCG) Economy) โดยนำความก้าวหน้าทางเทคโนโลยีและนวัตกรรมมาพัฒนาต่อยอดและสร้างมูลค่าเพิ่มจากทรัพยากรความหลากหลายทางชีวภาพและวัฒนธรรมในการผลิตสินค้าเกษตร อุตสาหกรรมและบริการของท้องถิ่น ปรับระบบการบริหารจัดการการผลิตและระบบโลจิสติกส์ส่งเสริมการใช้พลังงานทดแทน การใช้ประโยชน์จากวัสดุเหลือใช้ทางการเกษตรมาเพิ่มมูลค่า การบริหารจัดการของเสียอุตสาหกรรมและขยะแบบคลัสเตอร์ระหว่างอุตสาหกรรมและชุมชนในแต่ละพื้นที่ของจังหวัดและ

กลุ่มจังหวัด เพื่อลดผลกระทบทางสิ่งแวดล้อมและสุขภาพ พร้อมทั้งให้ความสำคัญกับกฎระเบียบทางด้านสิ่งแวดล้อมในระดับประเทศและระหว่างประเทศ

(2.2) พัฒนาอุตสาหกรรมไทยให้สามารถตอบสนองการเปลี่ยนแปลงเทคโนโลยีหรือแนวโน้มการค้าโลกโดยคำนึงถึงศักยภาพ ความสามารถในการแข่งขันแนวโน้มความต้องการของตลาดในประเทศและตลาดโลก เพื่อให้อุตสาหกรรมไทยมีระดับผลิตภาพที่สามารถแข่งขันได้ในเวทีโลก สร้างนวัตกรรมใหม่ที่มีมูลค่าสูงในอุตสาหกรรมที่มีศักยภาพ และอุตสาหกรรมอนาคต อาทิอุตสาหกรรมต่อเนื่องจากการพัฒนาระบบคมนาคมของประเทศ อุตสาหกรรมที่เกี่ยวข้องกับการส่งเสริมความมั่นคงของประเทศ อุตสาหกรรมอวกาศ พร้อมทั้งให้ความสำคัญกับการพัฒนาศักยภาพของผู้ประกอบการขนาดกลางและขนาดย่อมตลอดห่วงโซ่อุปทานให้สามารถใช้ประโยชน์จากความก้าวหน้าทางเทคโนโลยีเพื่อยกระดับความสามารถในการแข่งขัน

(2.3) สร้างกลไกสนับสนุนการพัฒนาขีดความสามารถของผู้ประกอบการรายใหม่ โดยการสร้างสภาพแวดล้อมที่เอื้อต่อการเข้าถึงเทคโนโลยีการวิจัยและนวัตกรรม การปรับปรุงกฎระเบียบให้เอื้อต่อการพัฒนาผู้ประกอบการ การเข้าถึงแหล่งเงินการพัฒนาทุนย่อบริษัทหรือวิจัยและออกแบบที่ได้มาตรฐานสากลและการใช้สถาบันการศึกษาที่มีอยู่ในพื้นที่มาสนับสนุนด้านการวิจัยและพัฒนาเพื่อเพิ่มคุณค่าให้กับสินค้าและบริการ

(2.4) พัฒนาระบบและกลไกภาครัฐและสภาพแวดล้อมให้มีประสิทธิภาพในการสนับสนุนผู้ประกอบการ โดยการจัดทำแพลตฟอร์มที่เหมาะสมสำหรับกลุ่มผู้ประกอบการขนาดกลางและขนาดย่อม และกลุ่มวิสาหกิจเริ่มต้นในการสร้างมูลค่าเพิ่มของผลิตภัณฑ์ด้วยการใช้นวัตกรรม การพัฒนาคุณภาพมาตรฐาน การตลาด และการบัญชีเพิ่มประสิทธิภาพของระบบบ่มเพาะผู้ประกอบการและสถาบันเฉพาะทางต่าง ๆ ให้สามารถเป็นกลไกหลักที่เข้มแข็งในการร่วมมือกับสถาบันการศึกษา เพื่อพัฒนาและบ่มเพาะศักยภาพผู้ประกอบการในการสร้างมูลค่าเพิ่มของผลิตภัณฑ์

(3) พัฒนาภาคเกษตร

(3.1) รักษาเสถียรภาพราคาสินค้าเกษตรและรายได้ให้กับเกษตรกรในสินค้าเกษตรสำคัญ อาทิ ข้าว ยางพารา มันสำปะหลัง ปาล์ม อ้อย และข้าวโพดโดยผ่านเครื่องมือและมาตรการที่เหมาะสม มีประสิทธิภาพ ไม่เป็นภาระกับงบประมาณแผ่นดินเกินสมควร จัดให้มีระบบประกันภัยสินค้าเกษตร การพัฒนาระบบตลาดที่เชื่อมโยงผลผลิตของเกษตรกรถึงผู้ประกอบการแปรรูปและผู้บริโภคอย่างเป็นธรรม การใช้เทคโนโลยีและเครื่องมือในการขยายและเข้าถึงตลาดในรูปแบบต่าง ๆ การอำนวยความสะดวกทางการค้า และการพัฒนาระบบโลจิสติกส์การเกษตรที่มีประสิทธิภาพ

(3.2) ลดต้นทุนและเพิ่มประสิทธิภาพการผลิตที่เหมาะสมและไม่ก่อให้เกิดภาระทางการเงิน การคลังของภาครัฐ โดยจัดให้มีมาตรการที่เกี่ยวข้องกับการเพิ่มรายได้และลดต้นทุนการเกษตรครบวงจร ตั้งแต่การปรับโครงสร้างต้นทุนการผลิต อาทิเมล็ดพันธุ์พื้นที่เพาะปลูก ปุ๋ย เครื่องจักรกลและอุปกรณ์การเกษตร แหล่งน้ำ และระบบไฟฟ้า เพื่อการเกษตร การลดภาระหนี้สินโดยให้เกษตรกรเข้าถึงแหล่งเงินทุนการลดความเสี่ยงจากราคาพืชผลทางการเกษตร การพัฒนาทักษะอาชีพเสริมรายได้รวมทั้งการวิจัยพัฒนาเทคโนโลยีการเกษตรเพื่อเพิ่มผลผลิต และการปรับเปลี่ยนการผลิตให้เหมาะสมกับฐานทรัพยากรในพื้นที่และความต้องการของตลาด นำระบบข้อมูลสารสนเทศ

การเกษตร ระบบแผนที่เกษตร เพื่อการจัดเขตพื้นที่เกษตรกรรม (zoning) และส่งเสริมกลไกอาสาสมัครเกษตรหมู่บ้าน รวมทั้งระบบการบริหารจัดการเชิงรุกมาใช้ในการบริหารจัดการการผลิตสินค้าเกษตรให้เหมาะสมกับพื้นที่

(3.3) พัฒนานองค์กรเกษตรกรรมและเกษตรกรรุ่นใหม่ โดยเพิ่มทักษะการประกอบการ และพัฒนาความเชื่อมโยงของกลุ่มเกษตรกร วิสาหกิจชุมชน และสหกรณ์ในทุกๆระดับ โดยเฉพาะด้านการตลาด การค้าออนไลน์ ระบบบัญชีเพื่อขยายฐานการผลิตและฐานการตลาดของสถาบันเกษตรกรให้เข้มแข็ง มีความสามารถในการแข่งขัน รวมทั้งการพัฒนาเกษตรกรรุ่นใหม่ไปสู่เกษตรกรอัจฉริยะ เพื่อการพัฒนาภาคเกษตรได้อย่างมั่นคงต่อไปในอนาคต

(3.4) ส่งเสริมการสร้างมูลค่าเพิ่มให้กับ สินค้าเกษตรเพื่อยกระดับรายได้และคุณภาพชีวิต ให้กับเกษตรกร โดยใช้ประโยชน์จากฐานความหลากหลายทางชีวภาพ การลด ละ เลิกใช้ยาปราบศัตรูพืชโดยเร็ว โดยต้อง จัดหาสารทดแทนที่มีประสิทธิภาพเพียงพอและเป็นที่ยอมรับของเกษตรกร การส่งเสริมการผลิตสินค้าเกษตรที่มี มูลค่าเพิ่มและโอกาสทางเศรษฐกิจ อาทิเกษตรอินทรีย์เกษตรอัตลักษณ์พื้นถิ่น เกษตรปลอดภัย เกษตรชีวภาพ และ เกษตรแปรรูป เพื่อต่อยอดไปสู่เกษตรอุตสาหกรรม ส่งเสริมการวิจัยพัฒนาและถ่ายทอดเทคโนโลยีในการพัฒนาสินค้า เกษตรและผลิตภัณฑ์รวมทั้งส่งเสริมการผลิตสินค้าเกษตรให้ได้คุณภาพมาตรฐานและความปลอดภัย

(3.5) ดูแลเกษตรกรผู้มีรายได้น้อยให้สามารถเข้าถึงและใช้ประโยชน์ในที่ดินทำกิน แหล่งเงินทุน โครงสร้างพื้นฐาน และปัจจัยการผลิตต่าง ๆ รวมทั้งดูแลและลดความเสียหายจากการทำ การเกษตรในพื้นที่ประสบภัยทางธรรมชาติซ้ำซากโดยกำหนดเขตพื้นที่เกษตรกรรม (zoning)

(3.6) ส่งเสริมการปลูกไม้มีค่าเป็นพืชเศรษฐกิจโดยการสนับสนุนพันธุ์กล้าไม้และให้ ความรู้ในการบริหารจัดการเชิงพาณิชย์อย่างเหมาะสม ทั้งในด้านการปลูกบำรุงรักษา ดูแล และการแปรรูปเพื่อ สร้างมูลค่าเพิ่ม ซึ่งจะช่วยเพิ่มรายได้ให้แก่เกษตรกรอีกทางหนึ่ง

(3.7) ส่งเสริมการทำปศุสัตว์ให้เกษตรกรมีรายได้เพิ่มขึ้นโดยส่งเสริมการตลาด วิจัย และพัฒนาพันธุ์สัตว์เศรษฐกิจ และสัตว์พื้นบ้าน อาทิโคเนื้อ แพะและแกะ เพื่อสร้างมูลค่าเพิ่ม พัฒนามาตรฐาน การผลิตและคุณภาพของผลิตภัณฑ์ให้เป็นที่ยอมรับในระดับสากลและสอดคล้องกับความต้องการของผู้บริโภค ทั้งภายในประเทศและต่างประเทศ รวมทั้งสนับสนุนการส่งออกผลิตภัณฑ์ดังกล่าวไปสู่ตลาดโลก

(3.8) พื้นฟูและสนับสนุนอาชีพการทำประมงให้เกิดความยั่งยืนบนพื้นฐานของการ รักษาทรัพยากรทางการประมงและทรัพยากรทางทะเลให้มีความสมบูรณ์อย่างต่อเนื่อง โดยเพิ่มขีดความสามารถ การทำประมงอย่างถูกต้องในกลุ่มประมงพื้นบ้านและเชิงพาณิชย์การเข้าถึงแหล่งทุนเพื่อเพิ่มศักยภาพในการ สร้างรายได้และลดต้นทุนการทำประมงลดอุปสรรคในการประกอบอาชีพ ส่งเสริมการรวมกลุ่มประมงชายฝั่ง และประมงพื้นบ้านเพื่อสร้างพลังในการประกอบอาชีพควบคู่ไปกับการอนุรักษ์ในพื้นที่ และเร่งพัฒนาการ เพาะเลี้ยงในทะเลที่สอดคล้องกับแผนการใช้ประโยชน์เชิงพื้นที่ รวมถึงการนำเทคโนโลยีและนวัตกรรมจากภูมิ ปัญญาในการแปรรูปมาเพิ่มมูลค่าผลิตภัณฑ์และสินค้าประมง

(4) พัฒนาภาคการท่องเที่ยว

(4.1) พัฒนาคุณภาพและความหลากหลายของแหล่งท่องเที่ยว โดยส่งเสริมพัฒนา ให้ประเทศไทยเป็นแหล่งท่องเที่ยวคุณภาพระดับโลกที่มีเอกลักษณ์โดดเด่นบนพื้นฐานของวัฒนธรรมไทย

การอนุรักษ์ทรัพยากรธรรมชาติและสิ่งแวดล้อม และการจัดการขยะและของเสียเพื่อให้เกิดความยั่งยืนของระบบนิเวศ สิ่งแวดล้อมและชุมชนท้องถิ่น รวมทั้งพัฒนาการท่องเที่ยวในรูปแบบหลายประเทศจุดมุ่งหมายเดียวกัน การพัฒนาแหล่งท่องเที่ยวในเชิงกลุ่มพื้นที่เมืองหลักและเมืองรองที่มีศักยภาพ การท่องเที่ยวเชิงสร้างสรรค์และวัฒนธรรมการท่องเที่ยวเชิงธุรกิจ การท่องเที่ยวเชิงสุขภาพ การท่องเที่ยวเชิงกีฬาและนันทนาการการท่องเที่ยวเรือสำราญ และการท่องเที่ยวเชื่อมโยงกับประเทศเพื่อนบ้าน

(4.2) ดึงดูดนักท่องเที่ยวที่มีคุณภาพ รายได้สูง โดยมุ่งเน้นขยายตลาดคุณภาพพร้อมกับรักษาตลาดเดิม รวมทั้งนำระบบดิจิทัลมาใช้ในการส่งเสริมการท่องเที่ยว เพื่อให้นักท่องเที่ยวสามารถเข้าถึงแหล่งท่องเที่ยวในพื้นที่ต่าง ๆ ของประเทศได้อย่างมีประสิทธิภาพ

(4.3) พัฒนาคุณภาพและมาตรฐานธุรกิจบริการที่เกี่ยวข้องเนื่องกับการท่องเที่ยว อาทิธุรกิจสปาและแพทย์แผนไทย ผลิตภัณฑ์ยาและสมุนไพรไทย เพื่อสร้างความหลากหลายของสินค้าและสร้างโอกาสการขยายฐานการผลิตและการตลาดในระดับภูมิภาคตลอดจนส่งเสริมธุรกิจบริการที่มีศักยภาพสู่ระดับสากล

(4.4) ดูแลความปลอดภัยของนักท่องเที่ยวอย่างเข้มงวดโดยเพิ่มมาตรฐานการดูแลรักษาความปลอดภัยแก่นักท่องเที่ยวจากอาชญากรรม การฉ้อฉลและอุบัติเหตุที่เกิดจากความบกพร่องของผู้ประกอบการ เพิ่มความเข้มงวดในการดูแลรักษาความปลอดภัยและให้บริการนักท่องเที่ยว โดยเฉพาะบริเวณแหล่งท่องเที่ยวทางน้ำหรือทางทะเล หมู่เกาะ ถ้ำ และน้ำตกอำนวยการและบูรณาการความช่วยเหลือนักท่องเที่ยวให้มีประสิทธิภาพ

(4.5) ส่งเสริมให้เกิดการกระจายรายได้จากธุรกิจท่องเที่ยวสู่ชุมชน โดยพัฒนาเครือข่ายวิสาหกิจให้เป็นเครื่องมือในการพัฒนาความเชื่อมโยงระหว่างธุรกิจหลักธุรกิจรอง ธุรกิจสนับสนุน และการพัฒนาเชื่อมโยงในเชิงกลุ่มพื้นที่ที่มีศักยภาพ รวมทั้งพัฒนาทักษะและองค์ความรู้ของท้องถิ่น ชุมชน และสถาบันการศึกษา เพื่อสนับสนุนให้มีส่วนร่วมในการพัฒนาและทำธุรกิจการท่องเที่ยวในพื้นที่ให้มากขึ้น อาทิ การพัฒนายูมัตคูเทศก์

(5) พัฒนาการค้าการลงทุนเพื่อมุ่งสู่การเป็นชาติการค้า การบริการและการลงทุนในภูมิภาค

(5.1) ส่งเสริมการค้าชายแดนและแก้ไขปัญหาสินค้าชายแดนเพื่อให้สามารถใช้ประโยชน์จากการเชื่อมโยงโครงสร้างพื้นฐาน และพื้นที่เขตเศรษฐกิจพิเศษชายแดนที่ได้พัฒนาไว้แล้ว และให้บริการการค้าเงินธุรกิจแก่นักลงทุนและผู้ประกอบการขนาดกลางและขนาดย่อมแบบเบ็ดเสร็จให้เข้าไปลงทุนในประเทศเพื่อนบ้าน โดยระยะแรกจะมุ่งเน้นสนับสนุนให้ผู้ประกอบการไทยแสวงหาโอกาสทางการค้าการลงทุน หรือขยายฐานการผลิตและการตลาดในกลุ่มประเทศเพื่อนบ้าน ในรูปแบบฐานการผลิตและตลาดร่วมเพื่อใช้ประโยชน์จากแนวโน้มการเติบโตทางเศรษฐกิจที่ต่อเนื่องและแหล่งทรัพยากรธรรมชาติที่อุดมสมบูรณ์ตลอดจนความได้เปรียบของค่าจ้างแรงงาน

(5.2) ส่งเสริมธุรกิจการค้าปลีกพาณิชย์อิเล็กทรอนิกส์(e-Commerce) ข้ามพรมแดน โดยส่งเสริมการรวมกลุ่มเพื่อพัฒนาสินค้าและบริการของผู้ประกอบการรายย่อยให้เหมาะสมสำหรับการค้า

ออนไลน์ข้ามพรมแดน เพื่อเพิ่มช่องทางการตลาดให้ผู้บริโภคในประเทศเพื่อนบ้านสามารถเข้าถึงสินค้าและบริการได้โดยตรง พร้อมทั้งพัฒนาแพลตฟอร์มที่เกี่ยวข้องกับการทำธุรกรรมผ่านระบบดิจิทัลทั้งทางการตลาดการเงินและระบบโลจิสติกส์

(5.3) ปรับปรุงระบบบริหารจัดการการนำเข้าส่งออกสินค้าบริเวณด่านชายแดน เร่งรัดการจัดรูปแบบการพัฒนาและบูรณาการการบริหารจัดการพื้นที่ด่านชายแดนสำคัญ เช่น ด้านศุลกากรด่านปศุสัตว์คลังสินค้า และพื้นที่ต่อเนื่อง เพื่อให้สามารถสนับสนุนการค้า การลงทุน และการอำนวยความสะดวกทางการค้า โดยลดการใช้ดุลยพินิจของเจ้าหน้าที่รัฐให้น้อยที่สุด รวมทั้งสนับสนุนผู้ประกอบการในพื้นที่ให้สามารถสร้างมูลค่าเพิ่มจากกิจกรรมนำเข้าส่งออกสินค้าบริเวณด่านชายแดน

(6) พัฒนาสาธารณูปโภคพื้นฐาน

(6.1) พัฒนาโครงสร้างพื้นฐานด้านคมนาคมให้ครอบคลุมพื้นที่ทั่วประเทศและสามารถรองรับการขนส่งและการเดินทางต่อเนื่องหลายรูปแบบได้อย่างไร้รอยต่อ สานต่อการพัฒนารถไฟความเร็วสูง และเริ่มต้นการปรับปรุงระบบรถไฟขนาดราง ๑ เมตร ให้เป็นระบบไฟฟ้าเพื่อสนับสนุนให้เป็นโครงข่ายหลักในการเดินทางและขนส่งสินค้าของประเทศและให้ความสำคัญกับการบูรณาการ การพัฒนาระบบขนส่งกับการพัฒนาพื้นที่และเมืองการพัฒนาขีดความสามารถของผู้ให้บริการภาคขนส่งและอุตสาหกรรมที่เกี่ยวข้อง การเชื่อมโยงแหล่งท่องเที่ยว การกระจายความเจริญสู่ภูมิภาค รวมทั้งเพิ่มประสิทธิภาพการบริหารจัดการด้านความปลอดภัยทางถนนที่สอดคล้องกันระหว่างระบบการเตือนภัย การช่วยเหลือกู้ภัยและการช่วยเหลือเยียวยาผู้ประสบภัยที่มีประสิทธิภาพ

(6.2) แก้ไขปัญหาจราจรติดขัดในพื้นที่เขตเมือง โดยการพัฒนาระบบขนส่งมวลชนสาธารณะที่มีประสิทธิภาพและเหมาะสมกับศักยภาพของแต่ละพื้นที่โดยเฉพาะเมืองหลักในภูมิภาคการนำระบบเทคโนโลยีสารสนเทศมาใช้ในการควบคุมการจราจรและวางแผนการเดินทาง การกวดขันวินัยจราจร และการจัดระเบียบที่จอดรถโดยเฉพาะการจัดให้มีที่จอดรถใต้ดินและบนดินเพิ่มเติม ทั้งของภาครัฐและภาคเอกชน พร้อมทั้งพัฒนาทางเท้า ทางจักรยาน และสิ่งอำนวยความสะดวกต่างๆ ให้สามารถรองรับความต้องการเดินทางเพื่อคนทั้งมวล (Universal Design) เพื่อให้ประชาชนมีทางเลือกในการเดินทางได้อย่างทั่วถึงและรวดเร็ว

(6.3) เสริมสร้างความมั่นคงทางด้านพลังงานให้สามารถพึ่งพาตนเองได้โดยกระจายชนิดของเชื้อเพลิงทั้งจากฟอสซิลและจากพลังงานทดแทนอย่างเหมาะสมสนับสนุนการผลิตและการใช้พลังงานทดแทนตามศักยภาพของแหล่งเชื้อเพลิงในพื้นที่ เปิดโอกาสให้ชุมชนและประชาชนมีส่วนร่วมในการผลิตและบริหารจัดการพลังงาน ส่งเสริมให้มีการใช้น้ำมันดีเซลหมุนเร็ว B20 และ B100 เพื่อเพิ่มการใช้น้ำมันปาล์มดิบ และจัดทำแนวทางการใช้มาตรฐานน้ำมัน EURO5 ส่งเสริมการวิจัยและพัฒนาเทคโนโลยีด้านพลังงาน อาทิ เทคโนโลยีระบบไฟฟ้าอัจฉริยะ เทคโนโลยียานยนต์ไฟฟ้า และระบบกักเก็บพลังงาน รวมทั้งสนับสนุนให้เกิดโครงสร้างตลาดไฟฟ้ารูปแบบใหม่ อาทิ แพลตฟอร์มตลาดกลางซื้อขายพลังงานไฟฟ้า ตลอดจนโครงสร้างอัตราค่าไฟฟ้ารูปแบบใหม่ อาทิ ระบบหักลบหน่วยไฟฟ้าสุทธิพร้อมทั้งปรับปรุงระบบการกำกับดูแลกิจการด้านพลังงานให้มีการแข่งขันอย่างเสรีและเป็นธรรม ราคาพลังงานสะท้อนต้นทุนที่แท้จริง ตอบสนองต่อการเปลี่ยนแปลงของ

เทคโนโลยีและรูปแบบธุรกิจด้านพลังงานในอนาคตดำเนินการให้มีการสำรวจและค้นหาแหล่งพลังงานใหม่ และร่วมมือกับประเทศเพื่อนบ้านในการพัฒนาพลังงาน

(6.4) ยกระดับโครงข่ายระบบไฟฟ้าและพลังงานให้มีความทันสมัย ทัวถึง เพียงพอ มั่นคง และมีเสถียรภาพ โดยจัดทำแผนการพัฒนาระบบโครงข่ายไฟฟ้าอัจฉริยะทั้งระบบให้สามารถรองรับ เทคโนโลยีด้านพลังงานสมัยใหม่ในอนาคต มุ่งเน้นการพัฒนาโครงข่ายภายในประเทศให้เชื่อมต่อระเบียบ เศรษฐกิจภาคตะวันตก ตะวันออกเหนือและใต้เพื่อให้สามารถบริหารจัดการระบบไฟฟ้าและพลังงานระหว่าง พื้นที่ต่าง ๆ ได้อย่างมั่นคงและมีประสิทธิภาพโดยเฉพาะในภาคการผลิต

(6.5) พัฒนาระบบบริหารจัดการน้ำประปา โดยพัฒนาแหล่งน้ำดิบและใช้เทคโนโลยี สมัยใหม่ในการผลิตและการบริหารจัดการระบบประปาเพื่อลดน้ำสูญเสียพัฒนาคุณภาพน้ำประปา ขยายเขตการ จ่ายน้ำประปาให้ครอบคลุมพื้นที่ภูมิภาคและแหล่งท่องเที่ยวรวมทั้งพื้นที่เศรษฐกิจพิเศษ และสร้างจิตสำนึกของ ประชาชนในการใช้น้ำอย่างประหยัด

(6.6) แก้ปัญหาการระบายน้ำและระบบบำบัดน้ำเสียโดยพัฒนาระบบระบายน้ำ ปรับปรุงโครงสร้างพื้นฐานและเครื่องจักรอุปกรณ์ที่เกี่ยวข้องให้สามารถระบายน้ำออกจากพื้นที่ได้อย่างมี ประสิทธิภาพ พร้อมทั้งรณรงค์ให้ประชาชนไม่ทิ้งขยะหรือของเหลือใช้ลงในท่อระบายน้ำ แม่น้ำ และทะเล รวมทั้งพัฒนาระบบรวบรวมและบำบัดน้ำเสียในเขตเมือง โดยใช้หลักการผู้ก่อมลพิษเป็นผู้จ่ายในการบริหาร จัดการน้ำเสีย

(7) พัฒนาโครงสร้างพื้นฐานด้านดิจิทัลและการมุ่งสู่การเป็นประเทศอัจฉริยะ

(7.1) รักษาคลื่นความถี่และสิทธิในการเข้าใช้วงโคจรดาวเทียมอันเป็นสมบัติของ ชาติให้เกิดประโยชน์แก่ประเทศชาติและประชาชน และลงทุนในอินเทอร์เน็ตเกตเวย์และเทคโนโลยีสื่อสารไร้ สายในระบบ 5G เพื่อให้การติดต่อสื่อสารผ่านอินเทอร์เน็ตเป็นไปอย่างต่อเนื่อง รองรับการเชื่อมต่อจำนวนมาก และแอปพลิเคชันต่าง ๆ ได้อย่างมีประสิทธิภาพเพื่อสร้างมูลค่าเพิ่มทางเศรษฐกิจ และสนับสนุนการเพิ่มขีด ความสามารถในการแข่งขันทางเศรษฐกิจสนับสนุนนโยบายด้านสังคม อาทิ การบริการด้านการศึกษา และการ บริการด้านสาธารณสุขตลอดจนสร้างโอกาสการพัฒนาอาชีพของประชาชน

(7.2) พัฒนาการอำนวยความสะดวกเพื่อสนับสนุนธุรกิจการค้า การนำเข้าส่งออก และโลจิสติกส์ในรูปแบบดิจิทัล โดยพัฒนาการค้าสู่รูปแบบพาณิชย์อิเล็กทรอนิกส์ให้สามารถเชื่อมโยงการค้า การชำระเงิน และการขนส่งสู่ระบบออนไลน์และให้ความสำคัญกับการใช้ประโยชน์จากการแบ่งปันทรัพยากร หรือพื้นที่ในการขนส่งสินค้า พร้อมทั้งนำเทคโนโลยีนวัตกรรมเข้ามาใช้ในการดำเนินงาน อาทิ ระบบโครงข่ายใน การเก็บบัญชีธุรกรรมออนไลน์ระบบปัญญาประดิษฐ์ระบบอินเทอร์เน็ตในทุกสิ่ง (Internet of Things: IoT) และ ระบบข้อมูลขนาดใหญ่ (Big Data) ตลอดจนเร่งรัดการพัฒนาระบบเชื่อมโยงระบบเครือข่ายข้อมูลใน กระบวนการนำเข้าส่งออกและโลจิสติกส์ในลักษณะเบ็ดเสร็จ ณ จุดเดียวให้สมบูรณ์และสอดคล้องกับ มาตรฐานสากล

(7.3) ส่งเสริมการค้าในรูปแบบพาณิชย์อิเล็กทรอนิกส์เพื่อเพิ่มโอกาสให้ผู้ประกอบการ รายย่อยทั้งในภาคการผลิตและบริการในการเข้าถึงตลาด โดยการสร้างความเชื่อมั่นระหว่างผู้ซื้อกับผู้ขายและจูง

ใจให้เกิดการค้าผ่านช่องทางออนไลน์ด้วยการทบทวนกฎหมายเพื่อยกระดับมาตรฐานด้านความปลอดภัยไซเบอร์ การคุ้มครองผู้บริโภค รวมทั้งการแก้ไขปัญหาการค้าเงินธุรกรรมอิเล็กทรอนิกส์ในประเทศให้มีประสิทธิภาพ ส่งเสริมความสามารถของผู้ประกอบการไทยที่ให้บริการแพลตฟอร์มการค้าออนไลน์พัฒนาอุตสาหกรรมและบริการที่เกี่ยวข้อง อาทิ โลจิสติกส์และระบบการชำระเงิน ให้ได้มาตรฐานสากล เชื่อมโยงและบูรณาการฐานข้อมูลระหว่างหน่วยงานของรัฐเพื่ออำนวยความสะดวกแก่ผู้ประกอบการรวมถึงส่งเสริมการค้ากับคู่ค้าที่มีมาตรฐานและเอื้อต่อการประกอบธุรกิจของผู้ประกอบการทุกขนาดตลอดจนช่วยเสริมสร้างโอกาสทางธุรกิจของกิจการบริษัทการค้าระหว่างประเทศในประเทศไทย รวมทั้งยกระดับมาตรฐานร้านค้าปลีกให้เข้าสู่การค้าออนไลน์เพื่อลดผลกระทบจากพฤติกรรมของผู้บริโภคที่เปลี่ยนแปลงไป

(8) พัฒนาโครงสร้างพื้นฐานด้านวิทยาศาสตร์ เทคโนโลยีการวิจัยและพัฒนาและนวัตกรรม

(8.1) พัฒนาสภาพแวดล้อมและระบบนิเวศที่เอื้อต่อการส่งเสริมวิทยาศาสตร์ เทคโนโลยีการวิจัยและพัฒนา และนวัตกรรม ที่สามารถเชื่อมโยงกันได้อย่างมีประสิทธิภาพและส่งผลต่อการพัฒนาต่อยอดจากผลการวิจัยให้นำไปใช้ในเชิงพาณิชย์ได้โดยพัฒนาโครงสร้างพื้นฐานที่จำเป็น และมีกลไกดำเนินการที่บูรณาการทั้งระบบ เพื่อสนับสนุนการพัฒนาอุตสาหกรรมและบริการตลอดห่วงโซ่มูลค่าให้มีขีดความสามารถในการแข่งขันที่สูงขึ้นพร้อมทั้งพัฒนาระบบข้อมูลและตัวชี้วัดภายใต้กรอบขีดความสามารถในการแข่งขันด้านวิทยาศาสตร์ เทคโนโลยีวิจัยและพัฒนา และนวัตกรรม

(8.2) สร้างระบบจัดการข้อมูลเพื่อรองรับการบริหารจัดการงานวิจัยอย่างมีประสิทธิภาพ ผ่านการบูรณาการและเชื่อมโยงระบบงานวิจัยของหน่วยงานต่าง ๆ ที่เกี่ยวข้อง เพื่อสร้างความเป็นเอกภาพในการส่งเสริมการค้างานด้านกาวิจัยที่ต่อยอดไปสู่การสร้างนวัตกรรมของประเทศ รวมทั้งการปรับปรุงกฎระเบียบให้เอื้อต่อการต่อยอดงานวิจัยสู่การเพิ่มมูลค่าในเชิงพาณิชย์

(8.3) เสริมสร้างการใช้ประโยชน์จากโครงสร้างพื้นฐานทางด้านวิทยาศาสตร์และเทคโนโลยีที่มีอยู่ให้เกิดประสิทธิภาพสูงสุด มุ่งเน้นการพัฒนาาระบบคุณภาพและมาตรฐานที่เป็นปัจจัยนำไปสู่การสร้างงานวิจัยและนวัตกรรมที่มีมูลค่าสูงและสามารถนำไปใช้ได้จริง

(8.4) สนับสนุนการพัฒนาโรงงาน ห้องปฏิบัติการต้นแบบที่เป็นโครงสร้างพื้นฐานด้านวิทยาศาสตร์เทคโนโลยีวิจัยและนวัตกรรมในระดับต้นน้ำ โดยเฉพาะโรงงานและห้องปฏิบัติการนำร่องที่สามารถตอบสนองต่อความต้องการในการพัฒนาเศรษฐกิจภายใต้แนวคิดเศรษฐกิจชีวภาพ เศรษฐกิจหมุนเวียน และเศรษฐกิจสีเขียว (Bio-Circular-Green (BCG) Economy) และสนับสนุนให้เกิดการลงทุนจากภาคธุรกิจเอกชนไปพร้อมกัน

(9) ขับเคลื่อนเศรษฐกิจยุคใหม่

(9.1) พัฒนาระบบนิเวศเพื่อรองรับการขับเคลื่อนเศรษฐกิจยุคใหม่ อาทิ เศรษฐกิจแบบแบ่งปัน (Sharing Economy) เศรษฐกิจดิจิทัล เศรษฐกิจชีวภาพเศรษฐกิจหมุนเวียน เศรษฐกิจสีเขียว เศรษฐกิจสร้างสรรค์และเศรษฐกิจวัฒนธรรม พร้อมทั้งปรับปรุงกฎหมายและระเบียบที่เกี่ยวข้องเพื่อสนับสนุนให้

ผู้ประกอบการยุคใหม่สามารถพัฒนาแอปพลิเคชัน นวัตกรรม สินค้าและบริการที่หลากหลายเพื่อตอบสนองต่อความต้องการของผู้บริโภคและความก้าวหน้าทางเทคโนโลยีที่เปลี่ยนแปลงไปอย่างรวดเร็ว

(9.2) เร่งรัดพัฒนาศักยภาพผู้ประกอบการขนาดกลางและขนาดย่อมทั้งในภาคการผลิตและบริการให้สามารถแข่งขันได้โดยการพัฒนาทักษะความเป็นผู้ประกอบการให้สามารถใช้ประโยชน์จากความก้าวหน้าทางเทคโนโลยีในการเพิ่มประสิทธิภาพการดำเนินธุรกิจ สนับสนุนการเข้าถึงแหล่งเงินทุนและตลาด รวมทั้งสนับสนุนการเติบโตของวิสาหกิจเริ่มต้น โดยพัฒนาระบบนิเวศที่เอื้ออำนวยต่อการดำเนินธุรกิจ โดยเฉพาะในด้านสิทธิประโยชน์ แหล่งเงินทุน แรงงานคุณภาพ กฎหมายและกฎระเบียบที่เกี่ยวข้อง เพื่อให้ผู้ประกอบการมีความสามารถในการแข่งขันและขยายตลาดสู่ต่างประเทศได้และเป็นแรงขับเคลื่อนทางเศรษฐกิจใหม่ของประเทศไทยในระยะต่อไป

(9.3) ส่งเสริมเยาวชนและบทบาทสตรีในการเป็นผู้ประกอบการขนาดกลางและขนาดย่อมยุคใหม่ โดยการสนับสนุนให้มีการจัดกิจกรรม ผ่านการศึกษา และการเพิ่มช่องทางในการเข้าถึงเทคโนโลยีแหล่งเงินและการระดมทุนเพื่อกระตุ้นและเปิดโอกาสให้เยาวชนสามารถนำเสนอแนวคิด พัฒนาแอปพลิเคชัน นวัตกรรมและดำเนินธุรกิจได้ด้วยตนเอง

(9.4) ดึงดูดบุคลากรที่มีทักษะสูงเข้ามาช่วยบ่มเพาะผู้ประกอบการขนาดกลางและขนาดย่อมยุคใหม่ของไทย โดยเฉพาะที่เกี่ยวกับการพัฒนาธุรกิจนวัตกรรมขั้นสูงและเปิดโอกาสให้ผู้ประกอบการขนาดกลางและขนาดย่อมยุคใหม่ของไทยสามารถทำงานร่วมกับนักวิจัยในมหาวิทยาลัยหรือสถาบันวิจัยและพัฒนา ปัจจัยแวดล้อมอื่น ๆ ให้เอื้อต่อการพัฒนาเทคโนโลยีขั้นสูง

6) การพัฒนาพื้นที่เศรษฐกิจและการกระจายความเจริญสู่ภูมิภาค การใช้ประโยชน์จากศักยภาพและโอกาสของพื้นที่จะช่วยกระจายความเจริญไปสู่ภูมิภาคและสร้างโอกาสการพัฒนาทั้งด้านเศรษฐกิจและสังคม ลดความเหลื่อมล้ำของการพัฒนา ลดการกระจุกตัวของการพัฒนาและประชากรของเมืองใหญ่ในปัจจุบัน โดยการสร้างสังคมชนบทเป็นสังคมเมืองที่สงบสุข เพียงพอ และแก้ปัญหาการย้ายถิ่นฐานโดยมีนโยบาย ดังนี้

(1) ส่งเสริมพื้นที่เศรษฐกิจพิเศษเพื่อเป็นศูนย์กลางทางเศรษฐกิจของเอเชีย

(1.1) พัฒนาเขตพัฒนาพิเศษภาคตะวันออกอย่างต่อเนื่องโดยพัฒนาระบบโครงสร้างพื้นฐานที่ทันสมัยให้เป็นไปตามเป้าหมาย พัฒนาพื้นที่โดยรอบให้เป็นเมืองมหานครการบิน ศูนย์กลางทางการแพทย์ของเอเชีย และเมืองอัจฉริยะที่มีความน่าอยู่และทันสมัยระดับนานาชาติยกระดับภาคการเกษตรให้เชื่อมโยงกับอุตสาหกรรม พาณิชยกรรม คมนาคม ดิจิทัล วิทยาศาสตร์และเทคโนโลยีและเร่งพัฒนาบุคลากรรวมทั้งทบทวนกฎระเบียบเพื่อรองรับและส่งเสริมอุตสาหกรรมเป้าหมายที่ใช้เทคโนโลยีขั้นสูงอย่างโปร่งใสและเป็นธรรม

(1.2) ส่งเสริมการพัฒนาพื้นที่ระเบียงเศรษฐกิจภาคใต้ และการพัฒนาจังหวัดชายแดนภาคใต้โดยพัฒนาโครงสร้างพื้นฐานด้านการขนส่งและโลจิสติกส์เพื่อเพิ่มช่องทางการส่งออกสินค้าทางทะเลของประเทศและของภาคใต้โดยเฉพาะการส่งออกไปยังเอเชียใต้พัฒนาการเชื่อมโยงแหล่งท่องเที่ยวในพื้นที่ฝั่งอันดามันกับฝั่งอ่าวไทย และพัฒนาอุตสาหกรรมฐานชีวภาพและการแปรรูปการเกษตรจากทรัพยากร

ในพื้นที่และประเทศเพื่อนบ้านรวมทั้งให้ความสำคัญกับการอนุรักษ์ทรัพยากรธรรมชาติและวัฒนธรรม และการพัฒนาเมืองน่าอยู่

(1.3) เพิ่มพื้นที่ขับเคลื่อนเศรษฐกิจแห่งใหม่ในภูมิภาค อาทิ การพัฒนาเศรษฐกิจหลักเชิงพื้นที่ในภาคเหนือและภาคตะวันออกเฉียงเหนือ พื้นที่เศรษฐกิจฐานชีวภาพและพื้นที่ที่มีความได้เปรียบเชิงที่ตั้งที่สามารถพัฒนาเป็นฐานอุตสาหกรรมในอนาคต โดยพัฒนาให้สอดคล้องกับศักยภาพและโอกาสของพื้นที่ สนับสนุนการมีส่วนร่วมของประชาชนและภาคีการพัฒนาที่เกี่ยวข้องในการยกระดับรายได้และคุณภาพชีวิตของประชาชนในพื้นที่

(1.4) เร่งขับเคลื่อนการพัฒนาเขตพัฒนาเศรษฐกิจพิเศษชายแดนอย่างต่อเนื่อง โดยสนับสนุนและยกระดับการพัฒนากิจกรรมทางเศรษฐกิจที่ใช้เทคโนโลยีสูงขึ้น สอดคล้องกับศักยภาพของพื้นที่และเป็นมิตรกับสิ่งแวดล้อม ทบทวนการให้สิทธิประโยชน์ด้านการลงทุนให้เหมาะสมกับกิจกรรมทางเศรษฐกิจตามศักยภาพพื้นที่ พัฒนาเมืองชายแดนให้มีความน่าอยู่ รวมทั้งใช้เทคโนโลยีสนับสนุนการดูแลด้านความมั่นคงและรักษาความปลอดภัยในพื้นที่และส่งเสริมให้ภาคประชาชนและภาคีการพัฒนาที่เกี่ยวข้องเข้ามามีส่วนร่วมในการพัฒนาเขตพัฒนาเศรษฐกิจพิเศษชายแดน

(2) ส่งเสริมและเร่งรัดการพัฒนาเมืองอัจฉริยะน่าอยู่ทั่วประเทศโดยมุ่งเน้นไปที่การพัฒนาเมืองศูนย์กลางทางเศรษฐกิจของประเทศ ได้แก่ กรุงเทพมหานครและปริมณฑล จังหวัดเชียงใหม่ นครราชสีมา ขอนแก่น เมืองในเขตพัฒนาพิเศษภาคตะวันออกสงขลา และภูเก็ต ภายใต้แนวคิดการขับเคลื่อนการพัฒนาเมืองอัจฉริยะและเมืองน่าอยู่ที่มีระบบเศรษฐกิจดิจิทัล โครงสร้างพื้นฐานทางสังคม และพื้นที่สีเขียวที่เพียงพอ กระตุ้นให้เกิดการพัฒนาอุตสาหกรรมและธุรกิจบริการ พร้อมทั้งส่งเสริมให้เกิดการจ้างงานในพื้นที่

7) การพัฒนาสร้างความเข้มแข็งจากฐานรากรัฐบาลให้ความสำคัญกับชุมชนในการนำความรู้และทรัพยากรในพื้นที่มาผลิตเป็นสินค้าและบริการ เพื่อเพิ่มศักยภาพของเศรษฐกิจฐานรากให้สามารถสร้างรายได้กระจายรายได้สู่ชุมชน สนับสนุนสินค้าชุมชนและยกระดับวิสาหกิจชุมชนให้มีความเข้มแข็งพัฒนาช่องทางการตลาดเชื่อมโยงกับระบบพาณิชย์อิเล็กทรอนิกส์และสร้างพลังสังคม พลังชุมชน รวมทั้งสร้างการเรียนรู้ฝึกอาชีพกลุ่มอิสระในการร่วมขับเคลื่อนและพัฒนาประเทศ รัฐบาลจึงมีนโยบายดำเนินการ ดังนี้

(1) ส่งเสริมวิสาหกิจชุมชนและผลิตภัณฑ์ชุมชน

(1.1) สร้างมูลค่าเพิ่มธุรกิจชุมชนผ่านอัตลักษณ์ของพื้นที่โดยส่งเสริมให้ผู้ประกอบการขนาดกลางและขนาดย่อมยุคใหม่ของไทย ผู้ประกอบการหนึ่งตำบลหนึ่งผลิตภัณฑ์และสหกรณ์ในชุมชนให้สามารถใช้ประโยชน์และต่อยอดจากสิ่งบ่งชี้ทางภูมิศาสตร์ภูมิปัญญา วัฒนธรรม และทรัพยากรในพื้นที่ รวมทั้งเทคโนโลยีและนวัตกรรม เพื่อสร้างสรรค์คุณค่าผลิตภัณฑ์และบริการของชุมชนที่มีอัตลักษณ์และมีมาตรฐานการผลิตตามหลักสากล ซึ่งจะช่วยสร้างรายได้สู่ชุมชนอย่างทั่วถึง นำไปสู่การสร้างเศรษฐกิจชุมชนที่สามารถพึ่งพาตนเองได้อย่างยั่งยืนและมีบทบาทต่อระบบเศรษฐกิจของจังหวัดมากขึ้น

(1.2) สนับสนุนความเข้มแข็งของวิสาหกิจชุมชนผ่านเทคโนโลยีโดยพัฒนาผู้ประกอบการวิสาหกิจชุมชนให้มีทักษะการเป็นผู้ประกอบการที่มีความสามารถทั้งในการบริหารจัดการธุรกิจสมัยใหม่ การสร้างสรรค์นวัตกรรมทั้งในเชิงกระบวนการผลิต การนำเสนอสินค้าหรือบริการ และการตลาด

มีความสามารถในการนำเทคโนโลยีดิจิทัลมาปรับใช้กับการดำเนินธุรกิจได้มากขึ้น โดยเฉพาะการเข้าถึงตลาดทั้งในและต่างประเทศ ตลอดจนส่งเสริมแนวความคิดการทำธุรกิจภายใต้ระบบเศรษฐกิจแบบแบ่งปัน (Sharing Economy) โดยเริ่มต้นจากการใช้ประโยชน์โครงสร้างพื้นฐานและบริการของภาครัฐเครื่องจักรและอุปกรณ์ร่วมกัน เพื่อเสริมสร้างและพัฒนาธุรกิจในรูปแบบใหม่

(1.3) สร้างโอกาสและส่งเสริมการเข้าถึงข้อมูลข่าวสารที่ทันสมัยและบริการทางการเงินของวิสาหกิจชุมชน โดยจัดหาแหล่งเงินทุนและสนับสนุนให้มีช่องทางการเข้าถึงแหล่งเงินทุนที่หลากหลาย และเพิ่มความสามารถในการเข้าถึงตลาดทั้งในและต่างประเทศผ่านช่องทางการตลาดและการชำระเงินรูปแบบใหม่ด้วยระบบออนไลน์หรือผ่านแอปพลิเคชันต่าง ๆ รวมทั้งสนับสนุนให้เกิดการรวมกลุ่มและสร้างเครือข่ายวิสาหกิจชุมชนเพื่อประสาน แลกเปลี่ยนความรู้ใช้ประโยชน์จากข้อมูล และเชื่อมต่อกิจกรรมร่วมกัน

(1.4) ส่งเสริมการลงทุนในชุมชนเพื่อสร้างงานในชุมชนโดยพัฒนาระบบและกลไก รวมทั้งพัฒนากลุ่มอาชีพตามศักยภาพของประชาชนในพื้นที่เพื่อกระจายโอกาสทางเศรษฐกิจให้คนในชุมชนและท้องถิ่น แบ่งปันผลประโยชน์อย่างเป็นธรรมลดความเหลื่อมล้ำทางเศรษฐกิจ และลดอัตราการย้ายถิ่นเพื่อทำงานในเมือง สนับสนุนการจัดตั้งวิสาหกิจชุมชนตามความพร้อมและศักยภาพในแต่ละพื้นที่ ใช้เศรษฐกิจดิจิทัลต่อยอดการพัฒนาควบคู่กับการส่งเสริมการเรียนรู้ของชุมชน ด้วยการส่งเสริมการเชื่อมโยงภาคเศรษฐกิจหลักกับเศรษฐกิจชุมชนในทุกภาคการผลิต ทั้งในภาคอุตสาหกรรม บริการ และการท่องเที่ยว

(1.5) สร้างสภาพแวดล้อมที่เอื้อต่อการดำเนินธุรกิจของวิสาหกิจชุมชน โดยพัฒนาและบูรณาการฐานข้อมูลที่สนับสนุนการประกอบธุรกิจให้เข้าถึงและใช้ประโยชน์ได้ง่าย อาทิองค์ความรู้ ผลการวิจัยและพัฒนารองรับและนวัตกรรมสร้างระบบจูงใจให้เกิดความร่วมมือระหว่างวิสาหกิจชุมชนในการเรียนรู้และถ่ายทอดเทคโนโลยีรวมทั้งสนับสนุนการยกระดับสินค้าและบริการของวิสาหกิจชุมชนทั้งในด้านการกำหนดมาตรฐานการตรวจสอบและรับรองให้เป็นที่ยอมรับในระดับสากล

(2) สร้างความเข้มแข็งของชุมชน

(2.1) สร้างผู้นำชุมชน ยกย่องปราชญ์ชาวบ้าน เพื่อเป็นผู้นำการเปลี่ยนแปลงเป็นวิทยากรในการขับเคลื่อนและสร้างกลไกการทำงานร่วมกันของภาคส่วนต่าง ๆ ในการมีส่วนร่วมในกิจกรรมการพัฒนา กิจกรรมสาธารณประโยชน์ที่ส่งผลต่อการสร้างสังคมที่เข้มแข็ง การปรับเปลี่ยนค่านิยมคนไทยให้เสียสละ มีจิตอาสา จิตสาธารณะ เอื้อเพื่อแบ่งปันผู้อื่นและเป็นพลังสำคัญในการจัดการปัญหาความเหลื่อมล้ำ การพัฒนาตนเองและการจัดการของชุมชนท้องถิ่น

(2.2) ยกย่องคุณภาพตลาดชุมชน สถาบันการเงินของชุมชนสวัสดิการชุมชน สาธารณสุขชุมชน ป่าชุมชน ไม้มีค่า ท่องเที่ยวชุมชน และส่งเสริมการขยายตลาดออกสู่ต่างประเทศ เพื่อเพิ่มประสิทธิภาพในการบริหารจัดการทั้งด้านการผลิต แหล่งเงินทุนโลจิสติกส์ข้อมูล การแลกเปลี่ยนความรู้และความเชี่ยวชาญเพื่อต่อยอดความคิดสร้างสรรค์ในการเพิ่มมูลค่าธุรกิจ พัฒนาความเข้มแข็งของกลุ่มให้สามารถเชื่อมโยงเข้าเป็นส่วนหนึ่งของห่วงโซ่การผลิตของภาค รวมถึงกำกับดูแลมาตรฐานสินค้าให้ได้มาตรฐานสากลและสอดคล้องกับความต้องการของตลาด เพื่อสร้างความเชื่อมั่นให้กับผู้บริโภคทั้งในและต่างประเทศ รวมทั้งส่งเสริมความเข้มแข็งให้ชุมชนจัดสวัสดิการที่จำเป็นภายในชุมชน

(2.3) แก้ไขปัญหาที่อยู่อาศัย ที่ดินทำกิน สร้างชุมชนที่น่าอยู่มุ่งเน้นการจัดการที่อยู่อาศัย การพัฒนาทักษะอาชีพ และการพัฒนาพื้นที่เมืองแบบองค์รวมเพื่อพัฒนาชุมชนเข้มแข็ง สังคมที่เอื้ออาทร มีความสะดวกสบาย ปลอดภัยในชีวิตและทรัพย์สินมีวัฒนธรรมและจิตวิญญาณที่เป็นเอกลักษณ์ของเมืองและชุมชน และมีระบบเศรษฐกิจที่มั่นคงเพื่อให้ชุมชนสามารถพึ่งพาตนเองได้และเป็นฐานการพัฒนาเศรษฐกิจและสังคมอย่างยั่งยืน

(2.4) สร้างพลังในชุมชน โดยส่งเสริมให้เกิดการสร้างพลังทางสังคมภาคีเครือข่าย การรวมตัวของภาคส่วนต่าง ๆ ในชุมชนมาเป็นกำลังในการพัฒนาเพื่อส่วนรวมโดยให้ความสำคัญกับการสร้างพลังจิตอาสา สร้างพลังแผ่นดินเพื่อพัฒนาศักยภาพและสร้างเอกภาพแก่กลุ่มอาสาสมัครรูปแบบต่าง ๆ การสร้างพลังสร้างสรรค์เพื่อส่งเสริมกิจกรรมทางสังคมของคนทุกวัยผ่านการสร้างพื้นที่สร้างสรรค์ในรูปแบบต่าง ๆ และการสร้างพลังภูมิคุ้มกันเพื่อการใช้สื่อออนไลน์อย่างสร้างสรรค์และประชาชนมีส่วนร่วมในการเฝ้าระวังและเตือนภัย

(2.5) สร้างเครือข่ายชุมชนที่เข้มแข็ง เน้นส่งเสริมและสนับสนุนให้ประชาชนทุกภาคส่วนเข้าร่วมในกระบวนการตัดสินใจกำหนดนโยบายและมาตรการของภาครัฐโดยเริ่มจากการเปิดโอกาสให้ประชาชนสามารถนำเสนอแนวคิดที่เป็นประโยชน์ต่อการพัฒนาเศรษฐกิจ สังคม และสวัสดิการในระดับชุมชน เพื่อเป็นรากฐานของการพัฒนาระบบประชาธิปไตยในบริบทสังคมไทย

(3) ส่งเสริมบทบาทภาคเอกชนในการช่วยพัฒนาสังคมและเศรษฐกิจฐานราก โดยการสร้าง “คุณค่าร่วม” ระหว่างภาคธุรกิจ สังคม และผู้บริโภค ที่ครอบคลุมตลอดห่วงโซ่การผลิต พร้อมทั้งส่งเสริมให้เกิดวิสาหกิจเพื่อสังคมในด้านต่าง ๆ ที่เป็นประโยชน์แก่คนในชุมชน เพื่อผลิตสินค้าและบริการที่จะช่วยส่งเสริมให้เกิดการจ้างงานในท้องถิ่นหรือช่วยแก้ไขปัญหาด้านสังคมและพัฒนาชุมชน อาทิ การจ้างงานผู้พิการหรือผู้ผ่านการต้องขัง เพื่อช่วยยกระดับคุณภาพชีวิตและความสุขของคนในชุมชน การพัฒนาคนไทยให้มีความพร้อมในการดำรงชีวิตในศตวรรษที่ 21 เพื่อให้คนไทยในอนาคตเป็นพลังขับเคลื่อนการพัฒนาประเทศให้ก้าวไปข้างหน้าอย่างมีแบบแผนได้อย่างมีประสิทธิภาพ รัฐบาลได้กำหนดนโยบายในการพัฒนาที่มุ่งพัฒนาคนในทุกมิติตามความเหมาะสมในแต่ละช่วงวัยให้มีความสมบูรณ์เป็นคนดีมีวินัย เห็นแก่ประโยชน์ส่วนรวม รวมทั้งการพัฒนาาระบบสาธารณสุขและหลักประกันทางสังคมที่เหมาะสมแก่ประชาชนในกลุ่มต่าง ๆ โดยมีนโยบายการพัฒนาที่สำคัญ ดังนี้

8) การปฏิรูปกระบวนการเรียนรู้และการพัฒนาศักยภาพของคนไทยทุกช่วงวัย

(1) ส่งเสริมการพัฒนาเด็กปฐมวัย

(1.1) จัดให้มีระบบพัฒนาเด็กแรกเกิดอย่างต่อเนื่องจนถึงเด็กวัยเรียนให้มีโอกาสพัฒนาตามศักยภาพ เพื่อสร้างคนไทยที่มีพัฒนาการเต็มตามศักยภาพผ่านครอบครัวที่อบอุ่นในทุกรูปแบบครอบครัว เพื่อส่งต่อการพัฒนาเด็กไทยให้มีคุณภาพสู่การพัฒนาในระยะถัดไปบนฐานการให้ความช่วยเหลือที่คำนึงถึงศักยภาพของครอบครัวและพื้นที่ เตรียมความพร้อมการเป็นพ่อแม่ ความรู้เรื่องโภชนาการและสุขภาพ การอบรมเลี้ยงดูการส่งเสริมพัฒนาการเด็กปฐมวัยผ่านการให้บริการสาธารณะที่เกี่ยวข้องโดยเฉพาะการยกระดับคุณภาพสถานพัฒนาเด็กปฐมวัยทั่วประเทศให้ได้มาตรฐาน และพัฒนาศักยภาพของบุคลากรทางการศึกษาและผู้ดูแลเด็กปฐมวัยให้สามารถจัดการศึกษาได้อย่างมีประสิทธิภาพ

(1.2) ส่งเสริมการพัฒนาเด็กปฐมวัย โดยคำนึงถึงพหุปัญญาที่หลากหลายของเด็กแต่ละคนให้ได้รับการส่งเสริมและพัฒนาอย่างเต็มตามศักยภาพ ผ่านการออกแบบการจัดการเรียนรู้ที่เชื่อมโยงกับระบบโรงเรียนปกติที่เป็นระบบและมีทิศทางที่ชัดเจน

(2) พัฒนาศักยภาพคนรุ่นใหม่

(2.1) ปรับรูปแบบการเรียนรู้และการสอนเพื่อพัฒนาทักษะและอาชีพของคนทุกช่วงวัยสำหรับศตวรรษที่ 21 โดยปรับโครงสร้างหลักสูตรการศึกษาให้ทันสมัย มีการนำเทคโนโลยีและการเรียนรู้ผ่านประสบการณ์จริงเข้ามามีส่วนในการจัดการเรียนการสอน และปรับระบบดึงดูด การคัดเลือก การผลิตและพัฒนาครูที่นำไปสู่การมีครูสมรรถนะสูงเป็นครูยุคใหม่ที่สามารถออกแบบและจัดระบบการสร้างความรู้สร้างวินัย กระตุ้น และสร้างแรงบันดาลใจ เปิดโลกทัศน์มุมมองของเด็กและครูด้วยการสอนในเชิงแสดงความคิดเห็นให้มากขึ้นควบคู่กับหลักการทางวิชาการ

(2.2) จัดการศึกษาเชิงบูรณาการกับการทำงานเพื่อพัฒนาสมรรถนะของผู้เรียนทั้งในส่วนฐานความรู้และระบบความคิดในลักษณะสหวิทยาการ และตรงกับความต้องการของประเทศในอนาคต และเป็นผู้เรียนที่สามารถปฏิบัติได้จริงและสามารถกำกับการเรียนรู้ของตนเองได้รวมถึงมีทักษะด้านภาษาอังกฤษและภาษาที่สามที่สามารถสื่อสารและแสวงหาความรู้ได้มีความพร้อมทั้งทักษะความรู้ทักษะอาชีพ และทักษะชีวิตก่อนเข้าสู่ตลาดแรงงาน

(3) พัฒนาอาชีพ พัฒนาคุณภาพวิชาชีพ และพัฒนาแรงงานรองรับอุตสาหกรรม 4.0 โดยการจัดระบบและกลไกความร่วมมือระหว่างหน่วยงานภาครัฐและเอกชนที่ชัดเจนเป็นระบบในการพัฒนากำลังคนที่มีทักษะขั้นสูงให้สามารถนำความรู้และทักษะมาใช้ในการแก้ไขปัญหา รวมถึงการสร้างและพัฒนานวัตกรรม ซึ่งต้องครอบคลุมการพัฒนากำลังคนที่อยู่ในอุตสาหกรรมแล้ว กำลังคนที่กำลังจะเข้าสู่อุตสาหกรรม และเตรียมการสำหรับผลิตกำลังคนในสาขาที่ขาดแคลน เพื่อรองรับอุตสาหกรรมและเทคโนโลยีในอนาคต รวมทั้งเร่งรัดและขยายผลระบบคุณวุฒิวิชาชีพ การยกระดับฝีมือแรงงานในกลุ่มอุตสาหกรรมที่มีศักยภาพและอุตสาหกรรมที่ใช้แรงงานเข้มข้น

(4) ดึงดูดคนเก่งจากทั่วโลกเข้ามาร่วมทำงานกับคนไทย และส่งเสริมผู้มีความสามารถสูง สนับสนุนให้ธุรกิจชั้นนำในประเทศดึงดูดบุคคลที่มีความสามารถระดับสูงจากทั่วโลกโดยเฉพาะคนไทย เพื่อกลับมาเป็นผู้นำการเปลี่ยนแปลงและถ่ายทอดประสบการณ์ความรู้ความเชี่ยวชาญให้แก่บุคลากรในองค์กร ซึ่งจะช่วยกระตุ้นให้เกิดการสร้างธุรกิจ ผลิตภัณฑ์และนวัตกรรมใหม่ ๆ ให้กับประเทศ โดยในระยะแรกให้ความสำคัญกับการดึงดูดนักวิจัยผู้เชี่ยวชาญจากต่างประเทศมาร่วมวิจัยและพัฒนาเทคโนโลยีขั้นแนวหน้าในสาขาอุตสาหกรรมเป้าหมายรวมทั้งมีพื้นที่ให้กลุ่มผู้มีความสามารถพิเศษที่มีศักยภาพสูงได้ทำงานร่วมกันหรือร่วมกับเครือข่ายอื่น ๆ

(5) วิจัยและพัฒนานวัตกรรมที่ตอบโจทย์การพัฒนาประเทศ

(5.1) ส่งเสริมการวิจัยและพัฒนานวัตกรรมเพื่อขจัดความเหลื่อมล้ำและความยากจน ยกระดับคุณภาพชีวิตของประชาชน โดยมุ่งเน้นการพัฒนานวัตกรรมเชิงสังคมและนวัตกรรมในเชิงพื้นที่ที่สามารถช่วยแก้ปัญหาความเหลื่อมล้ำ สร้างโอกาสสำหรับผู้ด้อยโอกาส และยกระดับคุณภาพชีวิตผู้สูงวัยควบคู่

ไปกับการพัฒนาทุนมนุษย์ให้พร้อมสำหรับโลกยุคดิจิทัลและอุตสาหกรรม ๔.๐ ตามความเหมาะสมได้อย่างเป็นรูปธรรมโดยระยะแรกจะให้ความสำคัญกับการส่งเสริมการวิจัยและพัฒนาด้านสุขภาพของประชาชนอย่างครบวงจร ทั้งระบบยา วัคซีน เวชภัณฑ์และเทคโนโลยีที่ทันสมัย

(5.2) ส่งเสริมการวิจัยและพัฒนานวัตกรรมทางด้านวิทยาศาสตร์และเทคโนโลยีขั้นสูง เพื่อสร้างความได้เปรียบในการแข่งขัน สามารถตอบสนองต่อความเปลี่ยนแปลง และสร้างความเป็นเลิศของประเทศในอนาคต โดยมุ่งเน้นการวิจัยและพัฒนานวัตกรรมเพื่อนำมาใช้ให้เกิดประโยชน์ในเชิงธุรกิจ กำหนดวาระการวิจัยแห่งชาติส่งเสริมความร่วมมือและการเป็นหุ้นส่วนของทุกฝ่ายทั้งภาครัฐ ภาคการศึกษา ชุมชน และภาคเอกชนในทุกสาขาการผลิตและบริการ สร้างสภาพแวดล้อมและองค์ประกอบของระบบวิจัยและการพัฒนานวัตกรรมให้เข้มแข็ง รวมทั้งบูรณาการการวิจัยและพัฒนานวัตกรรมกับการนำไปใช้ประโยชน์ในเชิงพาณิชย์

(5.3) สร้างเครือข่ายการทำงานวิจัยระหว่างภาคส่วนต่าง ๆ ปฏิรูปและบูรณาการระบบการเรียนการสอนกับระบบงานวิจัยและพัฒนา ให้เอื้อต่อการเพิ่มศักยภาพด้านนวัตกรรมของประเทศ เพื่อสนับสนุนการสร้างความเข้มแข็งของธุรกิจไทยทุกระดับในเวทีการค้าโลก ส่งเสริมกระบวนการการทำงานของภาครัฐและภาคเอกชนในการวิจัยและพัฒนาวิทยาศาสตร์เทคโนโลยีนวัตกรรมให้เป็นระบบเปิด และมีการบูรณาการการทำงานกันอย่างมีประสิทธิภาพ รวมทั้งเชื่อมโยงระบบการศึกษาภาคปฏิบัติจริงในภาคธุรกิจ โดยเฉพาะอย่างยิ่งการสร้างนักวิจัยมืออาชีพและนวัตกรรมที่สามารถสร้างมูลค่าเพิ่มและยกระดับงานวิจัยสู่การเพิ่มศักยภาพด้านเทคโนโลยีและนวัตกรรมของประเทศ

(6) ส่งเสริมการเรียนรู้และพัฒนาทักษะทุกช่วงวัย

(6.1) มุ่งเน้นการพัฒนาโรงเรียนควบคู่กับการพัฒนาครูเพิ่มประสิทธิภาพระบบบริหารจัดการศึกษาในทุกระดับบนพื้นฐานการสนับสนุนที่คำนึงถึงความจำเป็นและศักยภาพของสถานศึกษาแต่ละแห่ง พร้อมทั้งจัดให้มีมาตรฐานขั้นต่ำของโรงเรียนในทุกระดับ และสร้างระบบวัดผลโรงเรียนและครูที่สะท้อนความรับผิดชอบต่อผลลัพธ์ที่เกิดกับผู้เรียน คืนครูให้นักเรียนโดยลดภาระงานที่ไม่จำเป็น รวมถึงจัดให้มีระบบฐานข้อมูลเพื่อการพัฒนาทรัพยากรมนุษย์โดยการเชื่อมโยงหรือส่งต่อข้อมูลครอบครัวและผู้เรียนระหว่างหน่วยงานต่าง ๆ ตั้งแต่แรกเกิดจนถึงการพัฒนาตลอดช่วงชีวิต ตลอดจนพัฒนาช่องทางให้ภาคเอกชนมีส่วนร่วมในการจัดการศึกษาและการเรียนรู้ตลอดชีวิต

(6.2) พัฒนาแพลตฟอร์มการเรียนรู้ผ่านระบบดิจิทัล พร้อมทั้งส่งเสริมให้มีการนำเทคโนโลยีสารสนเทศและการสร้างสรรค์ที่เหมาะสมมาใช้ในการเรียนการสอนออนไลน์แบบเปิดที่หลากหลาย เพื่อส่งเสริมการเรียนรู้ด้วยตนเองตามความสนใจและเหมาะสมกับช่วงวัย ตลอดจนพัฒนาแหล่งเรียนรู้และอุทยานการเรียนรู้สำหรับเยาวชนที่เชื่อมโยงเทคโนโลยีกับวิถีชีวิต และส่งเสริมการเรียนการสอนที่เหมาะสมสำหรับผู้เข้าสู่สังคมสูงวัย

(6.3) ลดความเหลื่อมล้ำทางการศึกษา โดยบูรณาการการดำเนินงานระหว่างหน่วยจัดการศึกษากับกองทุนเพื่อความเสมอภาคทางการศึกษา มุ่งเน้นกลุ่มเด็กด้อยโอกาสและกลุ่มเด็กนอกระบบการศึกษา ปรับเปลี่ยนการจัดสรรงบประมาณให้สอดคล้องกับความจำเป็นของผู้เรียนและลักษณะพื้นที่ของสถานศึกษา จัดระบบโรงเรียนพี่เลี้ยงจับคู่ระหว่างโรงเรียนขนาดใหญ่ที่มีคุณภาพการศึกษาดีกับโรงเรียน

ขนาดเล็กเพื่อยกระดับคุณภาพการศึกษา และการส่งเสริมให้ภาคเอกชน ชุมชนในพื้นที่เข้ามามีส่วนร่วมในการ ออกแบบการศึกษาในพื้นที่ สนับสนุนเด็กที่มีความสามารถแต่ไม่มีทุนทรัพย์เป็นกรณีพิเศษ ตลอดจนแก้ไขปัญหา หนี้สินทางการศึกษา โดยการปรับโครงสร้างหนี้กองทุนเงินให้กู้ยืมเพื่อการศึกษา และทบทวนรูปแบบการให้กู้ยืม เพื่อการศึกษาที่เหมาะสม

(6.4) พัฒนาทักษะอาชีพทุกช่วงวัย โดยกำหนดระบบที่เอื้อต่อการพัฒนาทักษะ และเพิ่มประสิทธิภาพของทุกช่วงวัย อาทิการพัฒนาคุณภาพมาตรฐานการศึกษาให้เชื่อมโยงกับระบบคุณวุฒิ วิชาชีพ โดยมีกลไกการวัดและประเมินผลเพื่อเทียบโอนความรู้และประสบการณ์หน่วยการเรียนรู้ที่ชัดเจน ส่งเสริมเยาวชนที่มีศักยภาพด้านกีฬาให้สามารถพัฒนาไปสู่นักกีฬาอาชีพ การกำหนดมาตรฐานฝีมือแรงงาน การจัดทำมีระบบที่สามารถรองรับความต้องการพัฒนาปรับปรุงทักษะอาชีพของทุกช่วงวัย

(6.5) ส่งเสริมหลักคิดที่ถูกต้อง โดยสอดแทรกการปลูกฝังวินัยและอุดมการณ์ที่ ถูกต้องของคนในชาติหลักคิดที่ถูกต้องด้านคุณธรรม จริยธรรม การมีจิตสาธารณะการเคารพกฎหมาย และกติกา ของสังคมเข้าไปในทุกสาระวิชาและในทุกกิจกรรม ควบคู่ไปกับการส่งเสริมกลไกสร้างความเข้มแข็งของสถาบัน ครอบครัวในทุกมิติอย่างเป็นระบบและมีประสิทธิภาพ ปรับสภาพแวดล้อมทั้งภายในและภายนอกสถานศึกษาให้ เอื้อต่อการมีคุณธรรมจริยธรรม และจิตสาธารณะ รวมทั้งลงโทษผู้ละเมิดบรรทัดฐานที่ดีทางสังคม ตลอดจน ส่งเสริมให้เกิดการมีส่วนร่วมของประชาชนในการขับเคลื่อนประเทศ

(7) จัดทำระบบปริญญาชุมชนและการจัดอบรมหลักสูตรระยะสั้นเน้นออกแบบ หลักสูตรระยะสั้นตามความสนใจ พัฒนาทักษะต่าง ๆ ที่ใช้ในการดำรงชีวิตประจำวันและทักษะอาชีพของคนทุก ช่วงวัยในพื้นที่และชุมชนเป็นหลัก พร้อมทั้งศึกษาแนวทางการพัฒนาเป็นรูปแบบธนาคารหน่วยกิต ซึ่งเป็นการ เรียนเก็บหน่วยกิตของวิชาเรียนเพื่อให้ผู้เรียนสามารถเรียนข้ามสาขาวิชาและข้ามสถาบันการศึกษา หรือทำงานไป พร้อมกัน หรือเลือกเรียนเฉพาะหลักสูตรที่สนใจ เพื่อสร้างโอกาสของคนไทยทุกช่วงวัยและทุกระดับ สามารถ พัฒนาตนเองทั้งในด้านการศึกษาและการดำรงชีวิต

9) การพัฒนาระบบสาธารณสุขและหลักประกันทางสังคม มุ่งเน้นการจัดบริการ สาธารณสุขและระบบความคุ้มครองทางสังคมที่ครอบคลุมประชากรทุกกลุ่มอย่างเหมาะสมนำไปสู่ความเสมอภาค ประกอบด้วย

(1) พัฒนาระบบบริการสาธารณสุข แพทย์สมัยใหม่และแพทย์แผนไทยให้มี ประสิทธิภาพ ทันสมัย เป็นที่ยอมรับในระดับสากล และมีคุณภาพทัดเทียมกันทั่วทุกพื้นที่รวมถึงการยกระดับ ไปสู่ความเชี่ยวชาญในด้านการแพทย์แม่และยาระดับระบบหลักประกันสุขภาพให้ครอบคลุมแรงงานนอก ระบบ โดยอยู่บนพื้นฐานหลักประสิทธิภาพและความยั่งยืนทางการคลังของประเทศ ส่งเสริมให้มีมาตรการสร้าง เสริมสุขภาวะและอนามัยให้คนไทยทุกช่วงวัยมีสุขภาพแข็งแรงและลดอัตราการเจ็บป่วยโรคเรื้อรัง พร้อมทั้งจัดให้มี สิ่งแวดล้อมต่าง ๆ ที่เอื้อต่อสุขภาพของประชาชนอย่างเหมาะสมและพอเพียง

(2) ส่งเสริมการป้องกันและควบคุมปัจจัยเสี่ยงต่อ สุขภาพโดยการพัฒนาองค์ความรู้ด้าน สุขภาวะที่ถูกต้องของคนทุกกลุ่มวัย ส่งเสริมการเล่นกีฬาและออกกำลังกายเพื่อเสริมสร้างสุขภาวะ สร้างระบบ รับมือต่อโรคอุบัติใหม่และโรคอุบัติซ้ำ ทั้งระบบติดตาม เฝ้าระวังและการจัดการภาวะฉุกเฉินทางสาธารณสุขอย่าง

ครบวงจรและบูรณาการ จัดระบบการแพทย์ปฐมภูมิที่มีแพทย์เวชศาสตร์ครอบครัวดูแลอย่างทั่วถึง และส่งเสริมให้ชุมชนเป็นฐานในการสร้างสุขภาพที่ดีในทุกพื้นที่

(3) พัฒนาและยกระดับความรู้อาสาสมัครสาธารณสุขประจำหมู่บ้าน (อสม.) ให้เป็นหมอประจำบ้านควบคู่กับการใช้เทคโนโลยีการสื่อสารทางการแพทย์เร่งพัฒนาระบบบริการสุขภาพที่มีคุณภาพให้ทั่วถึงและครอบคลุมประชากรทุกภาคส่วน ลดความเหลื่อมล้ำของคุณภาพการบริการในแต่ละระบบ พร้อมทั้งเพิ่มประสิทธิภาพระบบการบริการสาธารณสุขในชุมชนผ่านการพัฒนาระบบการแพทย์ทางไกลควบคู่ไปกับการเพิ่มบทบาทของอาสาสมัครสาธารณสุขประจำหมู่บ้าน และการยกระดับคุณภาพการบริการของโรงพยาบาลส่งเสริมสุขภาพตำบล เพื่อให้ประชาชนในทุกครัวเรือนทุกพื้นที่โดยเฉพาะผู้สูงอายุที่อยู่ในชุมชนสามารถเข้าถึงหน่วยบริการสาธารณสุขได้อย่างทั่วถึงและรวดเร็ว

(4) สร้างหลักประกันทางสังคมที่ครอบคลุมด้านการศึกษา สุขภาพการมีงานทำที่เหมาะสมกับประชากรทุกกลุ่ม มีการลงทุนทางสังคมแบบมุ่งเป้าหมายเพื่อช่วยเหลือกลุ่มคนยากจนและกลุ่มผู้ด้อยโอกาสโดยตรง จัดให้มีระบบบำเหน็จบำนาญหลังพ้นวัยทำงาน ปฏิรูประบบภาษีให้ส่งเสริมความเสมอภาคทางสังคม สร้างความเสมอภาคทางการศึกษาผ่านกลไกกองทุนเพื่อความเสมอภาคทางการศึกษาและยกระดับคุณภาพการศึกษาผ่านการใช้เทคโนโลยีที่ทันสมัย รวมถึงคุ้มครองแรงงานทั้งในระบบและนอกระบบให้ได้รับความปลอดภัยและมีสุขอนามัยที่ดีในการทำงาน ได้รับรายได้สวัสดิการ และสิทธิประโยชน์ที่เหมาะสมแก่การดำรงชีพท่านประธานรัฐสภาที่เคารพการพัฒนาเศรษฐกิจและสังคมของประเทศในระยะต่อไป จำเป็นอย่างยิ่งที่จะต้องมุ่งเน้นให้เกิดความสมดุลระหว่างการใช้จ่ายภาครัฐเพื่อการพัฒนาประเทศ และการอนุรักษ์ฟื้นฟูทรัพยากรเพื่อให้เกิดความยั่งยืนในระยะยาว นอกจากนี้การบริหารราชการแผ่นดินในระยะต่อไปจำเป็นอย่างยิ่งที่จะต้องคำนึงถึงผลกระทบด้านทรัพยากรธรรมชาติสิ่งแวดล้อม และการเปลี่ยนแปลงสภาพภูมิอากาศ ซึ่งเป็นประเด็นที่ประเทศไทยซึ่งเป็นส่วนหนึ่งในสังคมโลกต้องมุ่งมั่นดำเนินการเพื่อลดผลกระทบด้านสิ่งแวดล้อมที่เกิดจากการพัฒนา รัฐบาลจึงได้กำหนดนโยบายการพัฒนาในด้านทรัพยากรธรรมชาติและสิ่งแวดล้อม ดังนี้

10) การฟื้นฟูทรัพยากรธรรมชาติและการรักษาสิ่งแวดล้อมเพื่อสร้างการเติบโตอย่างยั่งยืน

(1) ปกป้อง รักษา ฟื้นฟูทรัพยากรป่าไม้และสัตว์ป่า โดยให้ความสำคัญกับการเพิ่มพื้นที่ป่าไม้ของประเทศ เพื่อสร้างสมดุลทางธรรมชาติและการใช้ประโยชน์ ทรัพยากรธรรมชาติอย่างสมดุลและยั่งยืน ทั้งพื้นที่ป่าอนุรักษ์ ป่าเศรษฐกิจ ป่าชายเลน และป่าชุมชน รวมทั้งเพิ่มพื้นที่สีเขียวในเขตเมือง หยุดยั้งการบุกรุกทำลายทรัพยากรป่าไม้และสัตว์ป่าอย่างจริงจัง รวมถึงเร่งฟื้นฟูป่าเสื่อมโทรม แก้ไขกฎหมายป่าไม้ที่ซ้ำซ้อนเร่งคืนพื้นที่ป่าโดยการบริหารจัดการการใช้ประโยชน์ให้ประชาชนสามารถอยู่ร่วมกับป่าและสามารถทำกินได้อย่างเหมาะสม นำเทคโนโลยีมาใช้ในการบริหารจัดการพื้นที่เสี่ยงต่อการถูกบุกรุกและการบริหารจัดการทรัพยากรธรรมชาติส่งเสริมบทบาทของทรัพยากรธรรมชาติและสิ่งแวดล้อมหมู่บ้าน (ทสม.) พร้อมทั้งรณรงค์สร้างจิตสำนึกด้านการอนุรักษ์ทรัพยากรธรรมชาติให้กับเยาวชนภาครัฐ ภาคเอกชน และประชาชน

(2) ปรับปรุงระบบที่ดินทำกินและลดความเหลื่อมล้ำด้านการถือครองที่ดินโดยจัดสรรที่ดินทำกินและที่อยู่อาศัยให้แก่ราษฎรที่ยากไร้และเกษตรกรตามหลักการของคณะกรรมการนโยบายที่ดินแห่งชาติการกระจายสิทธิการถือครองให้แก่ผู้ที่อยู่ในพื้นที่ที่ไม่ได้รูกกล้าและมีมาตรการป้องกันการเปลี่ยนมือไป

อยู่ในครอบครองของผู้ที่มีใช้เกษตรกรรมและผู้ยากจนจัดทำระบบฐานข้อมูลเพื่อการบริหารจัดการที่ดิน จัดทำหลักฐานการถือครองที่ดินของรัฐทุกประเภท จัดทำแผนที่แสดงแนวเขตที่ดินของรัฐให้ชัดเจน และเร่งแก้ไขปัญหาเขตที่ดินทับซ้อนและแนวเขตพื้นที่ป่าที่ไม่ชัดเจน เพื่อลดข้อขัดแย้งระหว่างประชาชนกับเจ้าหน้าที่รัฐ

(3) ส่งเสริมการบริหารจัดการน้ำทั้งระบบ แหล่งน้ำชุมชน และทะเลโดยเชื่อมโยงกับแผนบริหารจัดการน้ำ ๒๐ ปีของประเทศ เพิ่มผลิตผลในการจัดการและการใช้น้ำทุกภาคส่วน จัดให้มีน้ำสะอาดใช้ทุกครัวเรือนในชุมชนชนบท ในปริมาณ คุณภาพ และราคาที่เข้าถึงได้มีระบบการจัดการน้ำชุมชนที่เหมาะสม พร้อมทั้งส่งเสริม พื้นฟูอนุรักษ์พื้นที่ต้นน้ำพื้นที่ชุ่มน้ำ พื้นที่พังกน้ำ แหล่งน้ำธรรมชาติแอ่งน้ำบาดาล การระบายน้ำชายฝั่ง เพิ่มผลิตภาพของน้ำทั้งระบบ และสร้างมูลค่าเพิ่มจากการใช้น้ำให้ทัดเทียมระดับสากล ดูแลภัยพิบัติจากน้ำ พัฒนาการจัดการน้ำเชิงลุ่มน้ำทั้งระบบ และเพิ่มพื้นที่ชลประทาน เพื่อลดความเหลื่อมล้ำและสร้างระบบจัดสรรน้ำที่เป็นธรรม รวมทั้งส่งเสริมให้ชุมชนมีส่วนร่วมบริหารจัดการน้ำในชุมชนตามแนวพระราชดำริ

(4) สร้างความมั่นคงของฐานทรัพยากรแร่และทรัพยากรทางทะเลและชายฝั่งเพื่อการพัฒนาประเทศและเพิ่มขีดความสามารถในการแข่งขัน โดยใช้ประโยชน์ทรัพยากรแร่อย่างเหมาะสม เป็นธรรม และคำนึงถึงดุลยภาพทางเศรษฐกิจ สังคม สิ่งแวดล้อมและสุขภาพของประชาชน โดยการมีส่วนร่วมในการบริหารจัดการของภาคประชาชน จัดทำเขตแหล่งแร่เพื่อการทำเหมืองบนพื้นฐานศักยภาพแร่และมีการอนุรักษ์ และใช้ประโยชน์ร่วมกับทรัพยากรธรรมชาติอื่น ๆ อย่างเหมาะสม ดูแลรักษาทรัพยากรทางทะเลและชายฝั่ง โดยบริหารจัดการเขตทรัพยากรทางทะเลและชายฝั่งรายจังหวัดโดยใช้แผนที่การจำแนกเขตทางทะเลและชายฝั่ง (one marine chart) บริหารจัดการทรัพยากรแร่และแหล่งพลังงานในทะเล รวมทั้งมลพิษและขยะในทะเลให้มีประสิทธิภาพ จัดทำผังชายฝั่งและผังทะเลที่ชัดเจน และกำหนดพื้นที่การพัฒนาในรูปแบบต่าง ๆ โดยการมีส่วนร่วมของประชาชนและสอดคล้องกับภูมิศาสตร์และทรัพยากรในพื้นที่ รักษาแนวปะการังที่สำคัญต่อการท่องเที่ยว รักษาป่าชายเลนและแหล่งหญ้าทะเลที่สำคัญต่อประมงและสัตว์หายาก

(5) แก้ไขปัญหาก๊าซเรือนกระจกและผลกระทบจากการเปลี่ยนแปลงสภาพภูมิอากาศ โดยมุ่งเน้นการลดการปล่อยก๊าซเรือนกระจก สร้างสังคมคาร์บอนต่ำและปลอดภัยขนาดไม่เกิน ๒.๕ ไมครอน กำหนดมาตรการควบคุมการเผาพื้นที่เพื่อทำการเพาะปลูกปรับปรุงการบริหารจัดการภัยพิบัติทั้งระบบ และการสร้างความรู้ความเข้าใจของประชาชนในการรับมือและปรับตัวเพื่อลดความเสียหายจากภัยธรรมชาติ และผลกระทบที่เกี่ยวข้องกับการเปลี่ยนแปลงสภาพภูมิอากาศ สนับสนุนการลงทุนในโครงสร้างพื้นฐานของภาครัฐและภาคเอกชนที่เป็นมิตรต่อสภาพภูมิอากาศ ส่งเสริมให้ทุกภาคส่วนมีส่วนร่วมในการพัฒนาปรับปรุงระบบบริหารจัดการต่าง ๆ ให้มีประสิทธิภาพ พร้อมทั้งปรับปรุงกฎหมายที่เกี่ยวข้อง เพื่อมุ่งสู่เป้าหมายตามพันธกรณีระหว่างประเทศที่ไทยเข้าร่วมและให้สัตยาบันไว้

(6) พัฒนาระบบการจัดการสิ่งแวดล้อมภายใต้แนวคิดเศรษฐกิจหมุนเวียน เพื่อให้เกิดการใช้ทรัพยากรอย่างคุ้มค่าและลดผลกระทบทางสิ่งแวดล้อมและสุขภาพโดยการนำความก้าวหน้าทางเทคโนโลยีและนวัตกรรมมาใช้ในการบริหารจัดการสิ่งแวดล้อม อาทิการจัดการขยะหรือของเสีย เพื่อนำไปใช้ในกระบวนการผลิตหรือบริโภคที่หลากหลายและทำให้เกิดการใช้ประโยชน์จากทรัพยากรอย่างคุ้มค่า

(7) พัฒนากลไกแก้ไขปัญหาความขัดแย้งด้านทรัพยากรธรรมชาติและสิ่งแวดล้อม โดยให้ความสำคัญกับการจัดทำระบบการประเมินสิ่งแวดล้อมระดับยุทธศาสตร์มาใช้เป็นเครื่องมือเชิงนโยบายในการเพิ่มขีดความสามารถในการกำหนดยุทธศาสตร์การพัฒนาาร่วมกันของภาคส่วนต่าง ๆ ในสังคม และบูรณาการการทำงานระหว่างหน่วยงานภาครัฐทั้งระดับประเทศ ราชสาขา และเชิงพื้นที่ เพื่อนำไปสู่การพัฒนาอย่างยั่งยืน ลดความขัดแย้งระหว่างยุทธศาสตร์ต่าง ๆ โดยเฉพาะระหว่างยุทธศาสตร์ราชสาขากับยุทธศาสตร์เชิงพื้นที่

(8) แก้ไขปัญหาการจัดการขยะและของเสียอย่างเป็นระบบ โดยเริ่มจากการส่งเสริมและให้ความรู้ในการลดปริมาณขยะในภาคครัวเรือนและธุรกิจ การนำกลับมาใช้ซ้ำการคัดแยกขยะตั้งแต่ต้นทางเพื่อลดปริมาณและต้นทุนในการจัดการขยะของเมือง และสามารถนำขยะกลับมาใช้ประโยชน์ได้โดยง่าย รวมทั้งพัฒนาโรงงานกำจัดขยะและของเสียอันตรายที่ได้มาตรฐาน

11) การปฏิรูปการบริหารจัดการภาครัฐ เพื่อให้การขับเคลื่อนการพัฒนาประเทศสามารถบริหารจัดการได้อย่างมีประสิทธิภาพมากขึ้น การปฏิรูประบบการบริหารจัดการภาครัฐ โดยการนำเทคโนโลยีดิจิทัลเข้ามาช่วยในการให้บริการของภาครัฐ และการบูรณาการการทำงานของหน่วยงานต่าง ๆ นอกจากนี้กระบวนการยุติธรรมจะต้องเป็นที่พึ่งของประชาชนได้อย่างแท้จริง กฎหมายจะต้องได้รับการปรับปรุงให้มีความทันสมัย เป็นธรรม และเกิดประโยชน์ต่อประชาชนโดยรวม โดยรัฐบาลได้กำหนดนโยบายการดำเนินการ ดังนี้

(1) พัฒนาโครงสร้างและระบบการบริหารจัดการภาครัฐสมัยใหม่โดยพัฒนาให้ภาครัฐมีขนาดที่เหมาะสม มีการจัดรูปแบบองค์กรใหม่ที่มีความยืดหยุ่นคล่องตัว และเหมาะสมกับบริบทของประเทศ รวมทั้งจัดอัตรากำลังเจ้าหน้าที่ของรัฐให้สอดคล้องกับโครงสร้างหน่วยงานและภารกิจงานที่เปลี่ยนแปลงไป พัฒนาศักยภาพของเจ้าหน้าที่รัฐให้สามารถรองรับบริบทการเปลี่ยนแปลงและตอบสนองความต้องการของประชาชนได้อย่างทันท่วงทีพร้อมทั้งปรับเปลี่ยนระบบการบริหารราชการแผ่นดินให้เกิดความเชื่อมโยงสอดคล้องกันตั้งแต่ชั้นวางแผนการนำไปปฏิบัติการติดตามประเมินผล การปรับปรุงการทำงานให้มีมาตรฐานสูงขึ้นและปรับปรุงโครงสร้างความสัมพันธ์ระหว่างราชการบริหารส่วนกลาง ส่วนภูมิภาค และส่วนท้องถิ่น

(2) ปรับเปลี่ยนกระบวนการอนุมัติอนุญาตของทางราชการ ที่มีความสำคัญต่อการประกอบธุรกิจและดำเนินชีวิตของประชาชนให้เป็นระบบดิจิทัล และสามารถเชื่อมโยงข้อมูลต่อเนื่องกันตั้งแต่ต้นจนจบกระบวนการ พร้อมทั้งพัฒนาโปรแกรมออนไลน์เพื่อให้ประชาชนสามารถเข้าถึงบริการของภาครัฐได้อย่างทันทีและทุกเวลา

(3) พัฒนาระบบข้อมูลขนาดใหญ่ในการบริหารราชการแผ่นดินที่มีระบบการวิเคราะห์และแบ่งปันข้อมูลอย่างมีประสิทธิภาพและเชื่อถือได้เพื่อให้เกิดการใช้ประโยชน์ข้อมูลขนาดใหญ่ในระบบบริการประชาชนที่เป็นไปตามความต้องการเฉพาะตัวบุคคลมากขึ้น

(4) เปิดเผยข้อมูลภาครัฐสู่สาธารณะ โดยหน่วยงานของรัฐในทุกระดับต้องเปิดเผยและเชื่อมโยงข้อมูลซึ่งกันและกัน ทั้งในระหว่างหน่วยงานของรัฐด้วยกันเองและระหว่างหน่วยงานรัฐกับประชาชน เพื่อให้ทุกภาคส่วนมีความเข้าใจถึงสถานการณ์และแนวทางการแก้ไขปัญหาต่าง ๆ ของประเทศที่มีความซับซ้อนปรับเปลี่ยนให้เป็นการทำงานเชิงรุก เน้นการยกระดับไปสู่ความร่วมมือกันของทุกภาคส่วนอย่างจริงจัง แสวงหา

ความคิดริเริ่มและสร้างนวัตกรรม โดยมีการคาดการณ์สถานการณ์วิเคราะห์ความเสี่ยงและผลกระทบที่คาดว่าจะเกิดขึ้นไว้ล่วงหน้า เพื่อให้สามารถเตรียมความพร้อมรองรับการเปลี่ยนแปลงอย่างฉับพลันในด้านต่าง ๆ ได้อย่างมีประสิทธิภาพ

(5) ส่งเสริมระบบธรรมาภิบาลในการบริหารจัดการภาครัฐ โดยสร้างความเชื่อมั่น ศรัทธา และส่งเสริมให้เกิดการพัฒนาข้าราชการ บุคลากร และเจ้าหน้าที่ของรัฐอย่างจริงจัง โดยเฉพาะการปรับเปลี่ยนกระบวนการทางความคิดให้คำนึงถึงผลประโยชน์ของชาติและเน้นประชาชนเป็นศูนย์กลาง พร้อมกับยึดมั่นในหลักจริยธรรมและธรรมาภิบาล มีสมรรถนะและความรู้ความสามารถพร้อมต่อการปฏิบัติงาน ดำเนินการปรับปรุงสวัสดิภาพชีวิต

(6) พัฒนากลไกให้ประชาชนมีส่วนร่วมในการพัฒนาบริการสาธารณะและการตรวจสอบภาครัฐ โดยการสร้างความเข้าใจถึงหลักการบริหารราชการขั้นพื้นฐานและกฎหมายที่เกี่ยวข้อง พร้อมทั้งแก้ไขปัญหาคอขวดและลดข้อจำกัดของกฎหมายและระเบียบที่เกี่ยวข้องเพื่อให้ชุมชน วิชาชีพ เพื่อสังคม องค์กรภาคประชาสังคม และเอกชน สามารถเข้ามาดำเนินกิจกรรมสาธารณประโยชน์และมีบทบาทในการพัฒนาบริการสาธารณะในพื้นที่เพิ่มมากขึ้นรวมทั้งมีส่วนร่วมในการตรวจสอบการปฏิบัติงานของหน่วยงาน และเจ้าหน้าที่ภาครัฐในทุก ๆ ด้าน

(7) ปรับปรุงระเบียบ กฎหมาย เพื่อเอื้อต่อการทำธุรกิจและการใช้ชีวิตประจำวัน

(7.1) ปรับปรุงขั้นตอนและระยะเวลาการให้บริการ การอำนวยความสะดวก ต้นทุนค่าใช้จ่าย กฎหมาย กฎ และระเบียบต่าง ๆ ของภาครัฐ ให้สามารถสนับสนุนและเอื้อต่อการประกอบธุรกิจทั้งภายในและภายนอกประเทศและเท่าทันกับการเปลี่ยนแปลงบริบทต่าง ๆ โดยครอบคลุมกระบวนการตั้งแต่จัดตั้งธุรกิจจนถึงการปิดกิจการพร้อมทั้งกำกับและส่งเสริมให้หน่วยงานภาครัฐปฏิบัติตามและบังคับใช้กฎหมายอย่างเคร่งครัดยุติธรรม เสมอภาค เท่าเทียม ถูกต้องตามหลักนิติธรรม และเป็นไปตามปฏิญญาสากล เพื่อให้ประชาชนสามารถติดต่อราชการได้โดยสะดวก รวดเร็ว โปร่งใสและตรวจสอบได้

(7.2) ส่งเสริมให้หน่วยงานภาครัฐจัดให้มีสนามทดลองแนวคิดทางธุรกิจ ผลิตรายการหรือนวัตกรรมใหม่ภายใต้การกำกับดูแลของหน่วยงาน เพื่อนำไปสู่การส่งเสริมให้ผู้ประกอบการสามารถสร้างธุรกิจ ผลิตรายการหรือนวัตกรรมใหม่ ๆ และการพัฒนาปรับปรุงกฎระเบียบให้ทันสมัยต่อไป

(7.3) ส่งเสริมการแข่งขันทางการค้าที่เสรีและเป็นธรรมโดยกำกับดูแลให้เกิดความเป็นธรรมทางการค้าและติดตามพฤติกรรมของผู้ประกอบธุรกิจที่มีแนวโน้มจะก่อให้เกิดการผูกขาดอย่างใกล้ชิด บังคับใช้กฎหมายการแข่งขันทางการค้าอย่างจริงจังและมีประสิทธิภาพ และส่งเสริมการเข้าถึงกระบวนการยุติธรรมอย่างรวดเร็วและเสมอภาคของประชาชน

(8) กระจายอำนาจ ความรับผิดชอบ และเพิ่มบทบาทการปกครองขององค์กรปกครองส่วนท้องถิ่น และส่งเสริมบทบาทของเอกชนและชุมชนในการให้บริการสาธารณะ โดยเร่งพัฒนาองค์กรและบุคลากรขององค์กรปกครองส่วนท้องถิ่นให้มีศักยภาพและมีความรับผิดชอบมากขึ้นทั้งในการบริหารและการใช้จ่ายงบประมาณ เพื่อให้องค์กรปกครองส่วนท้องถิ่นสามารถบริหารจัดการตนเองตามหลักธรรมาภิบาลได้อย่างมีประสิทธิภาพ พร้อมทั้งส่งเสริมบทบาทของเอกชนและชุมชนท้องถิ่นและภาคีอื่น ๆ ในการแก้ไขปัญหาและ

พัฒนาพื้นที่รวมถึงการจัดให้มีบริการสาธารณะต่าง ๆ ให้ตรงกับความต้องการของประชาชน เพื่อนำไปสู่การยกระดับมาตรฐานการให้บริการของรัฐให้เทียบเท่ากับมาตรฐานสากลและสนับสนุนการพัฒนายุทธศาสตร์เชิงพื้นที่

12. การป้องกันและปราบปรามการทุจริตและประพฤติมิชอบ และกระบวนการยุติธรรม

(1) แก้ไขปัญหาทุจริตและประพฤติมิชอบ โดยจัดให้มีมาตรการและระบบเทคโนโลยี นวัตกรรมที่ช่วยป้องกันและลดการทุจริตประพฤติมิชอบอย่างจริงจังและเข้มงวดรวมทั้งเป็นเครื่องมือในการติดตามการแก้ไขปัญหาทุจริตและประพฤติมิชอบอย่างเป็นระบบพร้อมทั้งเร่งสร้างจิตสำนึกของคนในสังคมให้ยึดมั่นในความซื่อสัตย์สุจริต ถูกต้อง ซื่อสัตย์และสนับสนุนทุกภาคส่วนให้เข้ามามีส่วนร่วมในการป้องกันและเฝ้าระวังการทุจริตประพฤติมิชอบ

(2) ปฏิรูปกระบวนการยุติธรรม โดยส่งเสริมให้มีรูปแบบการลงโทษอื่นที่ไม่ใช่โทษอาญาตามหลักสากล มุ่งเน้นยกระดับการพัฒนาระบบ แก้ไข บำบัด พื้นฟูผู้กระทำผิดส่งเสริม ปกป้อง ค้ำครอง สิทธิมนุษยชน พัฒนาประสิทธิภาพระบบการสืบสวนสอบสวนด้านการปราบปรามอาชญากรรมพิเศษ กำหนด มาตรการคุ้มครองเจ้าหน้าที่ของรัฐในกระบวนการยุติธรรมให้สามารถปฏิบัติหน้าที่โดยปราศจากการแทรกแซงหรือครอบงำใด ๆ พร้อมทั้งบูรณาการหน่วยงานที่เกี่ยวข้องในกระบวนการยุติธรรมให้ดำเนินงานสอดคล้องประสานกันอย่างเป็นเอกภาพเพื่อให้สามารถจัดการกับข้อขัดแย้งและกรณีพิพาทได้อย่างมีประสิทธิภาพ โดยเน้นการทำงานเชิงรุกรวมทั้งพัฒนาบุคลากรในกระบวนการยุติธรรมให้สามารถอำนวยความสะดวกได้อย่างเป็นธรรมเสมอภาค โปร่งใส รวดเร็ว ทั่วถึง และปราศจากการเลือกปฏิบัติสร้างความเชื่อมั่นในกระบวนการยุติธรรมได้และสร้างสังคมที่พัฒนาอย่างเป็นธรรม ลดความเหลื่อมล้ำ เกิดความเสมอภาคและเท่าเทียม พร้อมทั้งผลักดันให้เกิดการนำเทคโนโลยีดิจิทัลและนวัตกรรมสมัยใหม่มาใช้ในการพัฒนาระบบฐานข้อมูลกฎหมาย พัฒนากฎหมายและกระบวนการยุติธรรม เพื่อให้การบังคับใช้กฎหมายเป็นไปอย่างมีประสิทธิภาพ โปร่งใส ไม่เลือกปฏิบัติและเป็นธรรม รวมทั้งให้ความช่วยเหลือทางกฎหมายที่จำเป็นและเหมาะสมแก่ผู้ยากไร้หรือผู้ด้อยโอกาสในการเข้าถึงกระบวนการยุติธรรมได้โดยสะดวกและรวดเร็ว

นโยบายเร่งด่วน 12 เรื่อง

1) การแก้ไขปัญหาในการดำรงชีวิตของประชาชน โดยลดข้อจำกัดในการประกอบอาชีพของคนไทย การจัดการระบบการขนส่งสาธารณะผ่านเทคโนโลยีดิจิทัล ทบทวนรูปแบบและมาตรฐาน หาบเร่แผงลอยในเขตกรุงเทพมหานครและปริมณฑล เพื่อยังคงเอกลักษณ์ของเมืองหลวงแห่งร้านอาหารริมถนน ทำให้บ้านเมืองเป็นระเบียบเรียบร้อยและสวยงาม แก้ไขปัญหาหนี้สินและลดภาระหนี้สินของประชาชนใน กองทุนหมู่บ้าน กองทุนเงินให้กู้ยืมเพื่อการศึกษาหนี้สินนอกระบบ การฉ้อโกงหลอกลวงประชาชนโดยครอบคลุม ไปถึงการฉ้อโกงหลอกลวงผ่านระบบออนไลน์ปรับปรุงระบบภาษีและการให้สินเชื่อที่เอื้อให้ประชาชนสามารถมีที่อยู่อาศัยเป็นของตนเองได้ตามความพร้อม ปรับปรุงระบบที่ดินทำกินให้เกษตรกรสามารถเข้าถึงได้จัดทำแนวทางการกำหนดสิทธิและการจัดการสิทธิในที่ดินของเกษตรกรที่เหมาะสม ลดอุปสรรคในธุรกิจประมงพาณิชย์ และประมงชายฝั่ง รวมทั้งช่วยเหลือดูแลประมงพื้นบ้านโดยยังต้องสอดคล้องกับมาตรฐานด้านการประมงของ องค์การระหว่างประเทศ

2) การปรับปรุงระบบสวัสดิการและพัฒนาคุณภาพชีวิตของประชาชน โดยปรับปรุงระบบบัตรสวัสดิการแห่งรัฐและเบี้ยยังชีพของประชาชน อาทิ ผู้สูงอายุและคนพิการที่มีรายได้น้อย ผู้ยากไร้ ผู้ด้อยโอกาส และพิจารณาขยายความครอบคลุมไปยังกลุ่มมารดาตั้งครรภ์เด็กแรกเกิด และเด็กวัยเรียนที่ครอบครัวมีปัญหาทางเศรษฐกิจ และเร่งรัดการพัฒนาระบบบริการสุขภาพ เพื่อลดความเหลื่อมล้ำของคุณภาพการบริการในแต่ละระบบ ลดภาระการเดินทางไปสถานพยาบาลของประชาชน และลดความแออัดในโรงพยาบาลขนาดใหญ่ พัฒนาโรงพยาบาลส่งเสริมสุขภาพตำบล อาสาสมัครสาธารณสุขประจำหมู่บ้าน (อสม.) ระบบการแพทย์ทางไกลและภูมิปัญญาแพทย์แผนไทย เพื่อให้ประชาชนที่อยู่ในชุมชนสามารถเข้าถึงหน่วยบริการสาธารณสุขได้อย่างทั่วถึง รวดเร็ว และได้รับการบริการอย่างมีคุณภาพ

3) มาตรการเศรษฐกิจเพื่อรองรับความผันผวนของเศรษฐกิจโลก โดยเร่งกระบวนการจัดทำงบประมาณรายจ่ายประจำปีงบประมาณ พ.ศ. ๒๕๖๓ ปรับปรุงประสิทธิภาพการใช้จ่ายงบประมาณ เพื่อให้มีเม็ดเงินเข้าสู่ระบบเศรษฐกิจโดยเร็ว จัดเตรียมมาตรการรองรับการกีดกันทางการค้าและมาตรการสนับสนุนเพื่อเพิ่มช่องทางการส่งออกให้ผู้ส่งออกที่ได้รับผลกระทบจากมาตรการกีดกันทางการค้า ปรับปรุงทิศทางการส่งออกไปยังตลาดอื่นโดยเร็ว ขยายความร่วมมือทางการค้าและเศรษฐกิจกับประเทศที่มีศักยภาพ และส่งเสริมการท่องเที่ยวภายในประเทศ ทั้งในส่วนในเมืองหลัก เมืองรอง และการท่องเที่ยวชุมชนเพื่อกระจายรายได้ในรูปแบบเศรษฐกิจแบ่งปัน เพื่อสร้างรายได้และกระตุ้นเศรษฐกิจภายในประเทศในช่วงที่มีข้อจำกัดด้านการส่งออก และส่งเสริมผู้ประกอบการขนาดกลางและขนาดย่อม

4. การให้ความช่วยเหลือเกษตรกรและพัฒนานวัตกรรม โดยจัดพื้นที่การเกษตรให้สอดคล้องกับระบบบริหารจัดการน้ำและคุณภาพของดินตาม Agri-Map กำหนดเป้าหมายรายได้เกษตรกรให้สามารถมีรายได้จากผลผลิตทางการเกษตรที่มีคุณภาพในสินค้าเกษตรสำคัญ อาทิ ข้าว ยางพารา มันสำปะหลัง ปาล์ม อ้อย และข้าวโพด ด้วยการชดเชย การประกันรายได้ส่งเสริมระบบประกันภัยสินค้าเกษตร หรือเครื่องมือทางการเงินสมัยใหม่ที่ไม่ก่อให้เกิดผลกระทบทางวินัยการเงินการคลังของภาครัฐในระยะยาว ส่งเสริมเกษตรกรพันธสัญญา และศึกษารูปแบบระบบแบ่งปันผลกำไรสินค้าเกษตรที่เป็นธรรมให้แก่เกษตรกร แก้ไขปัญหาข้าวครบวงจรส่งเสริมการใช้ยางพาราในภาคอุตสาหกรรมและการพัฒนาโครงสร้างพื้นฐานของประเทศ ส่งเสริมการใช้ผลผลิตทางการเกษตรในอุตสาหกรรมพลังงาน สร้างนวัตกรรมและเครื่องมือทางการเกษตรในราคาที่เข้าถึงได้ เพื่อลดต้นทุนการผลิต ควบคุมมาตรฐานการใช้สารเคมีหรือปุ๋ยเคมีในการเกษตรเพื่อนำไปสู่การลดละเลิกการใช้สารเคมีหรือปุ๋ยเคมีโดยจัดหาสิ่งทดแทนที่มีประสิทธิภาพและเป็นที่ยอมรับของเกษตรกร ต่อยอดภูมิปัญญาและความรู้ของปราชญ์ชาวบ้านในการสร้างนวัตกรรมผลิตภัณฑ์เกษตรแปรรูป รวมทั้งเร่งศึกษาวิจัยและพัฒนาเทคโนโลยีการใช้กัญชา กัญชง และพืชสมุนไพรในทางการแพทย์อุตสาหกรรมทางการแพทย์และผลิตภัณฑ์อื่น ๆ เพื่อสร้างโอกาสทางเศรษฐกิจและการสร้างรายได้ของประชาชน โดยกำหนดกลไกการดำเนินงานที่รัดกุม

5) การยกระดับศักยภาพของแรงงาน โดยยกระดับรายได้ค่าแรงแรกเข้าและกลไกการปรับอัตราค่าจ้างที่สอดคล้องกับสมรรถนะแรงงานควบคู่กับการพัฒนาทักษะฝีมือแรงงานผ่านกลไกคณะกรรมการไตรภาคีเพื่อนำไปสู่การเพิ่มประสิทธิภาพแรงงาน ควบคู่ไปกับการกำกับดูแลราคาสินค้าไม่ให้กระทบกับค่าครองชีพของประชาชน และสามารถจูงใจให้แรงงานพัฒนาตนเองเพื่อปรับเปลี่ยนทักษะ

และเปลี่ยนสายอาชีพให้ตรงกับความต้องการของตลาดแรงงานอุตสาหกรรมเป้าหมาย และความก้าวหน้าของเทคโนโลยี

6. การวางรากฐานระบบเศรษฐกิจของประเทศสู่อนาคต โดยต่อยอดอุตสาหกรรมเป้าหมายและวางรากฐานการพัฒนาภายใต้แนวคิดเศรษฐกิจชีวภาพ เศรษฐกิจหมุนเวียน และเศรษฐกิจสีเขียว ดึงดูดการลงทุนของภาคเอกชนในเขตพัฒนาพิเศษภาคตะวันออกเขตเศรษฐกิจพิเศษ เมืองอัจฉริยะ และการลงทุนในโครงสร้างพื้นฐานที่ทันสมัย รวมทั้งวางรากฐานการพัฒนาเทคโนโลยีสื่อสารไร้สายในระบบ 5G ควบคู่ไปกับการพัฒนาทักษะของผู้ประกอบการขนาดกลางและขนาดย่อม และชุมชน ในการเข้าถึงตลาดในประเทศและตลาดโลกผ่านแพลตฟอร์มพาณิชย์อิเล็กทรอนิกส์และการใช้ประโยชน์ของเทคโนโลยีสื่อสารสมัยใหม่ในการให้บริการสาธารณสุขและการศึกษาทางไกล การสร้างผู้ประกอบการอัจฉริยะทั้งในส่วนผู้ประกอบการขนาดกลางและขนาดย่อม เกษตรกร รวมถึงผู้ประกอบการยุคใหม่ พร้อมทั้งส่งเสริมการใช้ปัญญาประดิษฐ์เพื่อเป็นฐานในการขับเคลื่อนประเทศด้วยปัญญาประดิษฐ์ในอนาคต

7. การเตรียมคนไทยสู่ศตวรรษที่ ๒๑ โดยสร้างแพลตฟอร์มการเรียนรู้ใหม่ในระบบดิจิทัล ปรับปรุงรูปแบบการเรียนรู้มุ่งสู่ระบบการเรียนการสอนวิทยาศาสตร์เทคโนโลยีด้านวิศวกรรม คณิตศาสตร์ โปรแกรมเมอร์และภาษาต่างประเทศ ส่งเสริมการเรียนรู้ภาษาคอมพิวเตอร์ (Coding) ตั้งแต่ระดับประถมศึกษา การพัฒนาโรงเรียนคุณภาพในทุกตำบลส่งเสริมการพัฒนาหลักสูตรออนไลน์ของสถาบันการศึกษาต่าง ๆ เพื่อแบ่งปันองค์ความรู้ของสถาบันการศึกษาสู่สาธารณะ เชื่อมโยงระบบการศึกษากับภาคปฏิบัติจริงในภาคธุรกิจ สร้างนักวิจัยใหม่ และนวัตกรรมเพื่อเพิ่มศักยภาพด้านเทคโนโลยีและนวัตกรรมของประเทศสร้างความรู้ความเข้าใจการใช้เทคโนโลยีดิจิทัล สื่อออนไลน์และโครงข่ายสังคมออนไลน์ของคนไทยเพื่อป้องกันและลดผลกระทบในเชิงสังคม ความปลอดภัย อาชญากรรมทางไซเบอร์และสามารถใช้เทคโนโลยีเป็นเครื่องมือในการกระจายข้อมูลข่าวสารที่ถูกต้อง การสร้างความสมานฉันท์และความสามัคคีในสังคม รวมทั้งปลูกฝังคุณธรรม จริยธรรมที่จำเป็นในการดำเนินชีวิต

8. การแก้ไขปัญหาทุจริตและประพฤติมิชอบในวงราชการทั้งฝ่ายการเมืองและฝ่ายราชการประจำ โดยเร่งรัดการดำเนินมาตรการทางการเมืองควบคู่ไปกับมาตรการทางกฎหมายเมื่อพบผู้กระทำความผิดอย่างเคร่งครัด นำเทคโนโลยีสมัยใหม่มาใช้ในการเฝ้าระวังการทุจริตประพฤติมิชอบอย่างจริงจังและเข้มงวด และเร่งรัดดำเนินการตามขั้นตอนของกฎหมายเมื่อพบผู้กระทำความผิดอย่างเคร่งครัด เพื่อให้ภาครัฐปลอดการทุจริตและประพฤติมิชอบโดยเร็วที่สุดพร้อมทั้งให้ภาคสังคม ภาคเอกชน และประชาชนเข้ามามีส่วนร่วม ในการป้องกันและเฝ้าระวังการทุจริตประพฤติมิชอบ

9. การแก้ไขปัญหาเสพติดและสร้างความสงบสุขในพื้นที่ชายแดนภาคใต้ โดยเร่งรัดการแก้ไขปัญหาเสพติดโดยให้ความสำคัญกับกระบวนการมีส่วนร่วมจากทุกภาคส่วนและการบังคับใช้กฎหมายอย่างเคร่งครัด รวมถึงการร่วมมือกับประเทศเพื่อนบ้านและประเทศทุกภูมิภาค ปราบปรามแหล่งผลิตและเครือข่ายผู้ค้ายาเสพติด ทั้งบริเวณชายแดนและพื้นที่ภายในพื้นที่พหุดูแลรักษาผู้เสพผ่านกระบวนการทางสาธารณสุข สร้างโอกาส สร้างอาชีพ รายได้ และการยอมรับของสังคมสำหรับผู้ที่ผ่านการฟื้นฟูและเร่งสร้างความสงบสุขในพื้นที่จังหวัดชายแดนภาคใต้โดยน้อมนำยุทธศาสตร์พระราชทาน “เข้าใจ เข้าถึง พัฒนา”

เป็นหลักในการดำเนินการ ยกกระดับคุณภาพชีวิตและความเป็นอยู่ของประชาชน ทั้งในด้านการศึกษา เศรษฐกิจ และสังคมที่สอดคล้องกับความต้องการของประชาชนในพื้นที่ เร่งรัดการให้ความช่วยเหลือเยียวยาผู้ได้รับผลกระทบจากความไม่สงบ รวมทั้งจัดสวัสดิการที่เหมาะสมสำหรับเจ้าหน้าที่ของรัฐในพื้นที่ โดยให้เป็นการแก้ไข ปัญหาภายในของประเทศด้วยกฎหมายไทยและหลักการสากล

10. การพัฒนาระบบการให้บริการประชาชน โดยมุ่งสู่ความเป็นรัฐบาลดิจิทัลที่โปร่งใส ตรวจสอบได้ พัฒนาระบบจัดเก็บและเปิดเผยข้อมูลของภาครัฐ ปรับปรุงระบบการอนุมัติและอนุญาตของทาง ราชการที่สำคัญให้เป็นระบบดิจิทัลทั้งบุคคลและนิติบุคคล เพื่อลดการใช้ดุลยพินิจของเจ้าหน้าที่รัฐ ลดภาระ ค่าใช้จ่ายของประชาชน ลดขั้นตอนที่ยุ่งยากเกินความจำเป็นลดข้อจำกัดด้านกฎหมายที่เป็นปัญหาอุปสรรคต่อ การทำธุรกิจและการดำรงชีวิตของประชาชนแก้ไขกฎหมายที่ไม่เป็นธรรม ล้าสมัย และเป็นอุปสรรคต่อการ พัฒนาประเทศ ผ่านการทดลองใช้มาตรการด้านกฎระเบียบต่าง ๆ เพื่อให้เกิดการเรียนรู้และขับเคลื่อนการ ให้บริการในทิศทางที่ตรงกับความต้องการของประชาชนและภาคธุรกิจ

11. การจัดเตรียมมาตรการรองรับภัยแล้งและอุทกภัยตั้งแต่การป้องกันก่อนเกิดภัย การให้ความช่วยเหลือระหว่างเกิดภัย และการแก้ไขปัญหาในระยะยาว โดยจัดระบบติดตามสถานการณ์อย่าง ต่อเนื่องและกำหนดมาตรการที่เหมาะสมเพื่อให้สามารถบรรเทาความเดือดร้อนของประชาชนให้ได้มากที่สุดและ ทันห่วงที่รวมทั้งพัฒนาการปฏิบัติการฝนหลวงให้มีประสิทธิภาพยิ่งขึ้น

12. การสนับสนุนให้มีการศึกษา การรับฟังความเห็นของประชาชน และการดำเนินการ เพื่อแก้ไขเพิ่มเติมรัฐธรรมนูญ โดยเฉพาะในส่วนที่ว่าด้วยหลักเกณฑ์และวิธีการแก้ไขเพิ่มเติมรัฐธรรมนูญ

4. นโยบายประเทศไทย 4.0 (THAILAND 4.0)

ในการเปลี่ยนผ่านสู่ระบบเศรษฐกิจสังคมดิจิทัลในศตวรรษที่ 21 หลายประเทศได้ ดำเนินการปฏิรูปขนานใหญ่อย่างเป็นระบบ เพื่อรับมือกับชุดของโอกาส ความเสี่ยง และภัยคุกคามชุดใหม่ ทำ การรื้อปรับโครงสร้างเศรษฐกิจสังคม โครงสร้างพื้นฐาน ปรับเปลี่ยนระบบคุณค่าและวัฒนธรรมการดำรงชีวิต การทำงานและการเรียนรู้ โดยการยกระดับคุณภาพในทุกภาคส่วนและปรับเปลี่ยนให้เป็นประเทศในโลกรุ่นหนึ่ง ฉะนั้นเป้าหมายหรือวิสัยทัศน์ของประเทศไทยก็คือการพัฒนาประเทศให้เป็นประเทศในโลกรุ่นหนึ่งภายในปี 2575 การเป็นประเทศในโลกรุ่นหนึ่งในบริบทของประเทศไทยมีคุณลักษณะ 6 ประการด้วยกัน คือ

- (1) มีความภาคภูมิใจในความเป็นชาติและวัฒนธรรมของตน
- (2) พัฒนาค้นไทยเป็นมนุษย์ที่สมบูรณ์
- (3) มีสังคมที่มีคุณภาพ
- (4) มีสภาพแวดล้อมที่น่าอยู่
- (5) มีโครงสร้างเศรษฐกิจที่เข้มแข็ง
- (6) การมีบทบาทสำคัญในเวทีระดับภูมิภาคและระดับโลก

แผนยุทธศาสตร์ของจังหวัด ฉบับทบทวนเน้นการพัฒนาให้ สามารถใช้ประโยชน์จาก มาตรการ กลไกขับเคลื่อนความมั่งคั่งของประเทศไทยมีการเปลี่ยนแปลงมาโดยตลอดจาก “โมเดลประเทศไทย 1.0”

ที่เน้นการขับเคลื่อนด้วยเกษตรกรรม พัฒนาไปสู่ “โมเดลประเทศไทย 2.0” ที่เน้นอุตสาหกรรมเบา และ “โมเดลประเทศไทย 3.0” ที่เน้นอุตสาหกรรมหนักตามลำดับ ซึ่งประเทศไทยในศตวรรษที่ 21จะต้องเปลี่ยนผ่านจากโมเดลประเทศไทย 3.0 เป็น “โมเดลประเทศไทย 4.0” เพื่อพัฒนาประเทศให้ก้าวสู่การเป็นประเทศในโลกที่หนึ่ง ปรับเปลี่ยนจากประเทศ “รายได้ปานกลาง” เป็นประเทศ “รายได้สูง” ปรับเปลี่ยนจากเศรษฐกิจที่ขับเคลื่อนด้วย “ประสิทธิภาพ” เป็นเศรษฐกิจที่ขับเคลื่อนด้วย “นวัตกรรม” โมเดลประเทศไทย 4.0 ประกอบด้วย “กลไกการขับเคลื่อน” ชุดใหม่ (New Growth Engine) 3 กลไกสำคัญที่เชื่อมโยงกับจังหวัดโดยตรง คือ

- 1) กลไกขับเคลื่อนผ่านการสร้างและยกระดับผลิตภาพ (Productive Growth Engine)
- 2) กลไกขับเคลื่อนที่คนส่วนใหญ่มีส่วนร่วมอย่างเท่าเทียมและทั่วถึง (Inclusive Growth Engine)
- 3) กลไกการขับเคลื่อนที่เป็นมิตรกับสิ่งแวดล้อมอย่างยั่งยืน (Green Growth Engine)

ดังแสดงในภาพแสดงโมเดลประเทศไทย 4.0



ภายใต้ “โมเดลประเทศไทย 4.0” จังหวัดภูเก็ตจำเป็นต้องมีการปรับโครงสร้างเศรษฐกิจของประเทศ จากเดิมที่มี “ความได้เปรียบเชิงเปรียบเทียบ” ให้มี “ความได้เปรียบในเชิงแข่งขัน” เพื่อเปลี่ยนจากโครงสร้างเศรษฐกิจอุตสาหกรรม “เพิ่มมูลค่า” ไปสู่โครงสร้างเศรษฐกิจอุตสาหกรรม “สร้างมูลค่า” ซึ่งในกรอบของการพัฒนาประเทศนั้นประกอบด้วย 5 กลุ่มหลักๆ คือ

- (1) กลุ่มอุตสาหกรรมทางชีวภาพ
- (2) กลุ่มอุตสาหกรรมพลังงานทดแทน
- (3) กลุ่มอุตสาหกรรมด้านวิศวกรรมและการออกแบบ
- (4) กลุ่มอุตสาหกรรมเกี่ยวเนื่องกับคุณภาพชีวิต และ
- (5) กลุ่มอุตสาหกรรมเศรษฐกิจสร้างสรรค์

ทั้ง 5 กลุ่มอุตสาหกรรมนี้ตั้งอยู่บนฐานของรายได้เปรียบเทียบ “ธรรมชาติ” และรายได้เปรียบเทียบ “วัฒนธรรม” ที่ประเทศไทยมีอยู่เดิม และต่อยอดด้วยการบริหารจัดการองค์ความรู้สมัยใหม่ เทคโนโลยี มีเพียงเท่านั้น ทั้ง 5 กลุ่มอุตสาหกรรมใหม่นี้ จะสอดคล้องกับพลวัตการเปลี่ยนแปลงในประชาคมโลกที่กำลังค่อยๆ เปลี่ยนผ่านจากยุคของสังคมที่เน้น “องค์ความรู้” มาสู่ยุคของสังคมที่เน้นการยกระดับ “คุณภาพชีวิต” มากขึ้น โดยกลุ่มอุตสาหกรรมที่สอดคล้องกับการพัฒนาของจังหวัดภูเก็ต คือกลุ่มอุตสาหกรรมเกี่ยวเนื่องกับคุณภาพชีวิต กลุ่มอุตสาหกรรมเศรษฐกิจสร้างสรรค์

และเมื่อพิจารณาในภาพกว้างพบว่าในอดีตจังหวัดภูเก็ตมุ่งเน้นการสร้าง ความมั่งคั่งทางเศรษฐกิจเป็นสำคัญ โดยขาดการพัฒนาในมิติอื่นให้มีความสอดคล้องกัน เมื่อพิจารณาจากโมเดลประเทศไทย 4.0 จังหวัดจึงเน้นการ “พัฒนาที่สมดุล” ใน 4 มิติ กล่าวคือ มีความสมดุลในความมั่งคั่งทางเศรษฐกิจ การรักษาสีเขียว การมีสังคมที่อยู่ดีมีสุข และการเสริมสร้างภูมิปัญญามนุษย์ โดยการพัฒนาที่สมดุลตั้งอยู่บนฐานคิดของ “ปรัชญาเศรษฐกิจพอเพียง” หลักการสำคัญของปรัชญาเศรษฐกิจพอเพียงมีอยู่ว่า “เมื่อพร่องต้องรู้จักเติม เมื่อพอต้องรู้จักหยุด เมื่อเกินต้องรู้จักปัน”

ในระดับจุลภาคการ “รู้จักเติม รู้จักพอ รู้จักปัน” จะทำให้ประชาชนมีหลักประกันในด้านความมั่นคงทางเศรษฐกิจและสังคม เกิดสังคมที่เกื้อกูลและแบ่งปัน ก่อให้เกิดการสร้างเสริมพลัง ทางสังคม และการสร้างความเป็นปึกแผ่นของคนในสังคมตามมาในระดับ มหาภาค “การรู้จักเติม รู้จักพอ รู้จักปัน” จะทำให้จังหวัดมีการหนุนเสริมประเทศไทยให้สามารถรับมือกับการเปลี่ยนแปลงพลวัตโลก เพิ่มขีดความสามารถในการแข่งขัน ตลอดจนเป็นการส่งเสริมให้เกิดการผนึกกำลังของทุกภาคส่วน การรู้จักเติม รู้จักพอ รู้จักปัน จึงเป็น “ระบบคุณค่าใหม่” ที่จะสามารถนำพาประเทศไทยไปสู่ความมั่งคั่ง ความมั่นคง และความยั่งยืนในโลกที่หนึ่งได้ในที่สุด

5. แผนพัฒนาดิจิทัลเพื่อเศรษฐกิจและสังคม

ปัจจุบันโลกเริ่มเข้าสู่ยุคระบบเศรษฐกิจและสังคมดิจิทัลที่เทคโนโลยีดิจิทัลจะไม่ได้เป็นเพียงเครื่องมือสนับสนุนการทำงานเฉกเช่นที่ผ่านมาอีกต่อไป หากแต่จะหลอมรวมเข้ากับชีวิตคนอย่างแท้จริง และจะเปลี่ยนโครงสร้างรูปแบบกิจกรรมทางเศรษฐกิจกระบวนการผลิตการค้าการบริการและกระบวนการทางสังคมอื่น ๆ รวมถึงการมีปฏิสัมพันธ์ระหว่างบุคคลไปอย่างสิ้นเชิง จังหวัดจึงต้องเร่งนำเทคโนโลยีดิจิทัลมาใช้เป็นเครื่องมือสำคัญในการขับเคลื่อนการพัฒนาพื้นที่จังหวัด โดยในบริบทของประเทศไทยและจังหวัดเทคโนโลยีดิจิทัลสามารถตอบปัญหาความท้าทายที่กำลังเผชิญอยู่หรือเพิ่มโอกาสในการพัฒนาทางเศรษฐกิจและสังคมซึ่งประกอบไปด้วยวิสัยทัศน์และประเด็นยุทธศาสตร์ของแผนพัฒนาดิจิทัลเพื่อเศรษฐกิจและสังคมดังต่อไปนี้

โดยกำหนดวิสัยทัศน์ “ปฏิรูปประเทศไทย สู่ดิจิทัลไทยแลนด์” ทั้งนี้มีความหมายสำคัญ คือ ดิจิทัลไทยแลนด์ (Digital Thailand) หมายถึง ประเทศไทยที่สามารถสร้างสรรค์และใช้ประโยชน์จากเทคโนโลยีดิจิทัลอย่างเต็มศักยภาพในการพัฒนาโครงสร้างพื้นฐาน นวัตกรรม ข้อมูล ทุนมนุษย์ และทรัพยากรอื่นใด เพื่อขับเคลื่อนการพัฒนาเศรษฐกิจและสังคมของประเทศไปสู่ความมั่นคง มั่งคั่ง และยั่งยืน

โดยแผนพัฒนาดิจิทัลเพื่อเศรษฐกิจและสังคม ทั้งนี้เมื่อพิจารณาการทบทวนยุทธศาสตร์ของจังหวัดภูเก็ต พบว่า จะมีเป้าหมายในภาพรวม 4 ประการดังต่อไปนี้

- เพิ่มขีดความสามารถในการแข่งขันทางเศรษฐกิจของประเทศ ด้วยการใช้นวัตกรรมและเทคโนโลยีดิจิทัล เป็นเครื่องมือหลักในการสร้างสรรค์นวัตกรรมการผลิต การบริการ
- สร้างโอกาสทางสังคมอย่างเท่าเทียมด้วยข้อมูลข่าวสารและบริการต่างๆ ผ่านสื่อดิจิทัลเพื่อยกระดับคุณภาพชีวิตของประชาชน
- เตรียมความพร้อมให้บุคลากรทุกกลุ่มมีความรู้และทักษะที่เหมาะสมต่อการดำเนินชีวิตและการประกอบอาชีพในยุคดิจิทัล
- ปฏิรูปกระบวนการทัศน์การทำงานและการให้บริการของภาครัฐด้วยเทคโนโลยีดิจิทัลและการใช้ประโยชน์จากข้อมูล เพื่อให้การปฏิบัติงานเกิดความโปร่งใส มีประสิทธิภาพและประสิทธิผล

ภูมิทัศน์ดิจิทัลของไทยในระยะเวลา 20 ปี

- ระยะเวลาที่ 1 Digital Foundation ประเทศไทยลงทุน และสร้างฐานรากในการพัฒนาเศรษฐกิจ และสังคมดิจิทัล
- ระยะเวลาที่ 2 Digital Thailand I : Inclusion ทุกภาคส่วนของประเทศไทย มีส่วนร่วมในเศรษฐกิจและสังคมดิจิทัลตามแนวทางประชารัฐ
- ระยะเวลาที่ 3 Digital Thailand II : Full Transformation ประเทศไทยก้าวสู่ดิจิทัลไทยแลนด์ที่ขับเคลื่อนและใช้ประโยชน์จากนวัตกรรมดิจิทัลได้อย่างเต็มศักยภาพ
- ระยะเวลาที่ 4 Global Digital Leadership ประเทศไทยอยู่ในกลุ่มประเทศที่พัฒนาแล้ว สามารถใช้เทคโนโลยีดิจิทัล สร้างมูลค่าทางเศรษฐกิจ และคุณค่าทางสังคมอย่างยั่งยืน



ทั้งนี้เมื่อพิจารณาในสาระสำคัญของยุทธศาสตร์การพัฒนาดิจิทัลเพื่อเศรษฐกิจและสังคม พบว่าประเด็นที่สามารถนำมาใช้เป็นแนวทางในการพัฒนาจังหวัดภูเก็ต มีดังนี้

ยุทธศาสตร์ที่ 1 พัฒนาโครงสร้างพื้นฐานดิจิทัลประสิทธิภาพสูงให้ครอบคลุมทั่วประเทศ จะมุ่งพัฒนาโครงสร้างพื้นฐานดิจิทัลประสิทธิภาพสูง ที่ประชาชนทุกคนสามารถเข้าถึงและใช้ประโยชน์ได้แบบทุกที่ทุกเวลา โดยกำหนดให้เทคโนโลยีที่ใช้มีความเร็วพอเพียงกับความต้องการและให้มีราคาค่าบริการที่ไม่เป็นอุปสรรคในการเข้าถึงบริการของประชาชนอีกต่อไป นอกจากนี้ ในระยะยาวโครงสร้างพื้นฐานอินเทอร์เน็ตความเร็วสูงจะกลายเป็นสาธารณูปโภคขั้นพื้นฐาน เช่นเดียวกับ ถนน ไฟฟ้า น้ำประปาที่สามารถรองรับการเชื่อมต่อของทุกคน และทุกสรรพสิ่ง โดยยุทธศาสตร์นี้ประกอบด้วย แผนงานเพื่อขับเคลื่อนยุทธศาสตร์ 4 ด้าน คือ

- 1) พัฒนาโครงสร้างพื้นฐานอินเทอร์เน็ตความเร็วสูงให้ครอบคลุมทั่วประเทศ มีความทันสมัยมีเสถียรภาพตอบสนองความต้องการใช้งานของทุกภาคส่วนในราคาที่เหมาะสมและเป็นธรรม
- 2) ผลักดันให้ประเทศไทยเป็นหนึ่งในศูนย์กลางการเชื่อมต่อและแลกเปลี่ยนข้อมูลของอาเซียน โดยเป็นเส้นทางผ่านการจราจรของข้อมูลในภูมิภาค และเป็นที่ตั้งของผู้ประกอบการเนื้อหารายใหญ่ของโลก
- 3) จัดให้มีนโยบายและแผนบริหารจัดการโครงสร้างพื้นฐาน คลื่นความถี่ และการหลอมรวมของเทคโนโลยีในอนาคต เพื่อให้เกิดการใช้ทรัพยากรของประเทศอย่างมีประสิทธิภาพสูงสุด
- 4) ปรับรัฐวิสาหกิจโทรคมนาคมให้เหมาะสมกับสถานการณ์และความก้าวหน้าของอุตสาหกรรมดิจิทัลเพื่อให้เท่าทันการเปลี่ยนแปลงในอนาคต

ยุทธศาสตร์ที่ 2 ขับเคลื่อนเศรษฐกิจด้วยเทคโนโลยีดิจิทัล จะกระตุ้นเศรษฐกิจของประเทศโดยผลักดันให้ภาคธุรกิจไทยใช้เทคโนโลยีดิจิทัลในการลดต้นทุนการผลิตสินค้าและบริการเพิ่มประสิทธิภาพในการดำเนินธุรกิจ ตลอดจนพัฒนาไปสู่การแข่งขันเชิงธุรกิจรูปแบบใหม่ในระยะยาว นอกจากนี้ ยุทธศาสตร์ยังมุ่งเน้นการสร้างระบบนิเวศสำหรับธุรกิจดิจิทัล เพื่อเสริมความสามารถในการแข่งขันของภาคธุรกิจไทยที่จะส่งผลกระทบต่อขยายฐานเศรษฐกิจและอัตราการจ้างงานของไทยอย่างยั่งยืนในอนาคต โดยยุทธศาสตร์นี้ประกอบด้วยแผนงาน เพื่อขับเคลื่อนยุทธศาสตร์ 4 ด้าน คือ

- 1) เพิ่มขีดความสามารถในการแข่งขันของภาคธุรกิจตลอดห่วงโซ่คุณค่า โดยผลักดันธุรกิจให้เข้าสู่ระบบการค้าดิจิทัลสู่สากล และให้เกิดการใช้เทคโนโลยีและข้อมูลเพื่อปฏิรูปการผลิตสินค้าและบริการ
- 2) เร่งสร้างธุรกิจเทคโนโลยีดิจิทัล (digital technology startup) ให้เป็นฟันเฟืองสำคัญในการขับเคลื่อนเศรษฐกิจดิจิทัล
- 3) พัฒนาอุตสาหกรรมเทคโนโลยีดิจิทัลของไทยให้มีความเข้มแข็งและสามารถแข่งขันเชิงนวัตกรรมได้ในอนาคต โดยเฉพาะอย่างยิ่งอุตสาหกรรมที่ไทยมีศักยภาพและเป็นอุตสาหกรรมแห่งอนาคต
- 4) เพิ่มโอกาสทางอาชีพเกษตรและการค้าขายสินค้าของชุมชนผ่านเทคโนโลยีดิจิทัล โดยดำเนินการร่วมกันระหว่างหน่วยงานจากทั้งภาครัฐ ภาคเอกชนและภาคประชาชน

ยุทธศาสตร์ที่ 3 สร้างสังคมคุณภาพที่ทั่วถึงเท่าเทียมด้วยเทคโนโลยีดิจิทัล จะมุ่งสร้างประเทศไทยที่ประชาชนทุกกลุ่ม โดยเฉพาะอย่างยิ่งกลุ่มเกษตรกรผู้ที่อยู่ในชุมชนห่างไกล ผู้สูงอายุ ผู้ด้อยโอกาส และคนพิการ สามารถเข้าถึงและใช้ประโยชน์จากบริการต่างๆ ของรัฐผ่านเทคโนโลยีดิจิทัลที่มีข้อมูล องค์กรความรู้ทั้งระดับประเทศและระดับท้องถิ่นในรูปแบบดิจิทัลที่ประชาชนสามารถเข้าถึงและนำไปใช้ประโยชน์ได้โดยง่ายและสะดวก และมีประชาชนที่รู้เท่าทันข้อมูลข่าวสาร และมีทักษะในการใช้ประโยชน์จากเทคโนโลยีดิจิทัลอย่างมีความรับผิดชอบต่อสังคม โดยยุทธศาสตร์นี้ประกอบด้วย แผนงานเพื่อขับเคลื่อนยุทธศาสตร์ 5 ด้าน คือ

- 1) สร้างโอกาสและความเท่าเทียมในการเข้าถึงและใช้ประโยชน์จากเทคโนโลยีดิจิทัลสำหรับประชาชนโดยเฉพาะอย่างยิ่ง กลุ่มผู้สูงอายุ กลุ่มผู้พิการ กลุ่มผู้ที่อยู่อาศัยในพื้นที่ห่างไกล
- 2) พัฒนาศักยภาพของประชาชนในการใช้เทคโนโลยีดิจิทัลให้เกิดประโยชน์และสร้างสรรค์ รวมถึงความสามารถในการคิดวิเคราะห์ และแยกแยะข้อมูลข่าวสารในสังคมดิจิทัลที่เปิดกว้างและเสรี
- 3) สร้างสื่อ คลังสื่อและแหล่งเรียนรู้ดิจิทัลเพื่อการเรียนรู้ตลอดชีวิตที่ประชาชนเข้าถึงได้อย่างสะดวก ผ่านทั้งระบบโทรคมนาคม ระบบแพร่ภาพกระจายเสียง และสื่อหลอมรวม
- 4) เพิ่มโอกาสการได้รับการศึกษาที่มีมาตรฐานของนักเรียนและประชาชน แบบทุกวัย ทุกที่ทุกเวลา ด้วยเทคโนโลยีดิจิทัล
- 5) เพิ่มโอกาสการได้รับบริการทางการแพทย์และสุขภาพที่ทันสมัยทั่วถึงและเท่าเทียม สู้สังคม สูงวัย ด้วยเทคโนโลยีดิจิทัล

ยุทธศาสตร์ที่ 4 ปรับเปลี่ยนภาครัฐสู่การเป็นรัฐบาลดิจิทัล จะมุ่งใช้เทคโนโลยีดิจิทัลในการปรับปรุงประสิทธิภาพการบริหารจัดการของหน่วยงานรัฐทั้งส่วนกลางและส่วนภูมิภาคให้เกิดบริการภาครัฐในรูปแบบดิจิทัลที่ประชาชนสามารถเข้าถึงบริการได้โดยไม่มีข้อจำกัดทางกายภาพ พื้นที่และภาษา นำไปสู่การหลอมรวมการทำงานของภาครัฐเสมือนเป็นองค์กรเดียว นอกจากนี้ รัฐบาลดิจิทัลในอนาคตจะเปิดโอกาสให้ประชาชนมีส่วนร่วมในการกำหนดแนวทางการพัฒนาสังคมและเศรษฐกิจ การบริหารบ้านเมือง และเสนอความคิดเห็นต่อการดำเนินงานของภาครัฐ โดยยุทธศาสตร์นี้ประกอบด้วยแผนงานเพื่อขับเคลื่อนยุทธศาสตร์ 4 ด้าน คือ

- 1) จัดให้มีบริการอัจฉริยะที่ขับเคลื่อนโดยความต้องการของประชาชนหรือผู้ใช้บริการ โดยเฉพาะอย่างยิ่งบริการที่อำนวยความสะดวกต่อประชาชน นักธุรกิจ และนักท่องเที่ยว
- 2) ปรับเปลี่ยนการทำงานของภาครัฐด้วยเทคโนโลยีดิจิทัลให้มีประสิทธิภาพ และธรรมาภิบาลโดยเน้นบูรณาการการลงทุนในทรัพยากร การเชื่อมโยงข้อมูล และการทำงานของหน่วยงานรัฐเข้าด้วยกัน
- 3) สนับสนุนให้มีการเปิดเผยข้อมูลที่เป็นประโยชน์ตามมาตรฐาน open data และส่งเสริมให้เกิดการมีส่วนร่วมของประชาชนและภาคธุรกิจในกระบวนการทำงานของรัฐ
- 4) พัฒนาแพลตฟอร์มบริการพื้นฐานภาครัฐ (government service platform) เพื่อรองรับการพัฒนาต่อยอดแอปพลิเคชันหรือบริการรูปแบบใหม่

ยุทธศาสตร์ที่ 5 พัฒนากำลังคนให้พร้อมเข้าสู่ยุคเศรษฐกิจและสังคมดิจิทัล จะให้ความสำคัญกับการพัฒนากำลังคนวัยทำงานทุกสาขาอาชีพ ทั้งบุคลากรภาครัฐ และภาคเอกชน ให้มีความสามารถในการสร้างสรรค์และใช้เทคโนโลยีดิจิทัลอย่างชาญฉลาดในการประกอบอาชีพ และการพัฒนาบุคลากรในสาขาเทคโนโลยีดิจิทัลโดยตรง ให้มีความรู้ ความสามารถ และความเชี่ยวชาญเฉพาะด้าน ในระดับมาตรฐานสากลเพื่อนำไปสู่การสร้างและจ้างงานที่มีคุณค่าสูงในยุคเศรษฐกิจและสังคมที่ใช้เทคโนโลยีดิจิทัลเป็นปัจจัยหลักในการขับเคลื่อน โดยยุทธศาสตร์นี้ประกอบด้วยแผนงานเพื่อขับเคลื่อนยุทธศาสตร์ 3 ด้าน คือ

- 1) พัฒนาทักษะด้านเทคโนโลยีดิจิทัลให้แก่บุคลากรในตลาดแรงงานที่รวมถึงบุคลากรภาครัฐภาคเอกชน บุคลากรทุกสาขาอาชีพ และบุคลากรทุกช่วงวัย
- 2) ส่งเสริมการพัฒนาทักษะ ความเชี่ยวชาญเทคโนโลยีเฉพาะด้าน ให้กับบุคลากรในสายวิชาชีพด้านเทคโนโลยีดิจิทัล ที่ปฏิบัติงานในภาครัฐและเอกชน เพื่อรองรับความต้องการในอนาคต
- 3) พัฒนาผู้บริหารเทคโนโลยีสารสนเทศให้สามารถวางแผนการนำเทคโนโลยีดิจิทัลไปพัฒนาภารกิจ ตลอดจนสามารถสร้างคุณค่าจากข้อมูลขององค์กร

ยุทธศาสตร์ที่ 6 สร้างความเชื่อมั่นในการใช้เทคโนโลยีดิจิทัล จะมุ่งเน้นการมีกฎหมาย กฎระเบียบ กติกาและมาตรฐานที่มีประสิทธิภาพ ทันสมัย และสอดคล้องกับหลักเกณฑ์สากล เพื่ออำนวยความสะดวก ลดอุปสรรค เพิ่มประสิทธิภาพในการประกอบกิจกรรมและทำธุรกรรมออนไลน์ต่างๆ รวมถึงสร้างความมั่นคงปลอดภัย และความเชื่อมั่น ตลอดจนคุ้มครองสิทธิให้แก่ผู้ใช้งานเทคโนโลยีดิจิทัลในทุกภาคส่วน เพื่อรองรับการเติบโตของเทคโนโลยีดิจิทัลและการใช้งานที่เพิ่มขึ้นในอนาคต โดยยุทธศาสตร์นี้ประกอบด้วยแผนงานเพื่อขับเคลื่อนยุทธศาสตร์ 3 ด้าน คือ

- 1) กำหนดมาตรฐาน กฎ ระเบียบ และกติกาด้านดิจิทัลให้มีความทันสมัยและมีประสิทธิภาพ โดยเฉพาะอย่างยิ่งเพื่ออำนวยความสะดวกด้านการค้าและการใช้ประโยชน์ในภาคเศรษฐกิจและสังคม
- 2) ปรับปรุงกฎหมายที่เกี่ยวข้องกับเศรษฐกิจและสังคมดิจิทัลให้มีความทันสมัย สอดคล้องต่อพลวัตของเทคโนโลยีดิจิทัลและบริบทของสังคม
- 3) สร้างความเชื่อมั่นในการใช้เทคโนโลยีดิจิทัลและการทำธุรกรรมออนไลน์ ด้วยการสร้างความมั่นคงปลอดภัยของระบบสารสนเทศและการสื่อสาร การคุ้มครองข้อมูลส่วนบุคคลการคุ้มครองผู้บริโภค

ซึ่งจากยุทธศาสตร์ดังกล่าวจะส่งผลโดยตรงต่อจังหวัดภูเก็ตในการพัฒนาเพื่อให้หน่วยงานราชการในจังหวัดภูเก็ตใช้ประโยชน์ในการจัดบริการสาธารณะแก่ประชาชนผ่านระบบ ICT และ การเตรียมพร้อมบุคลากรรองรับสังคมดิจิทัล การพัฒนาฐานข้อมูลสารสนเทศ และการพัฒนาระบบการบริหารจัดการภายใน โดยใช้ระบบ ICT มาเป็นกลไกสำคัญเพื่อพัฒนาสู่รัฐบาลดิจิทัล เป็นจังหวัดดิจิทัลที่หนุนเสริม Value based Economy

6. นโยบายเขตพัฒนาเศรษฐกิจพิเศษในรูปแบบคลัสเตอร์

การมีนโยบายเขตพัฒนาเศรษฐกิจพิเศษในรูปแบบคลัสเตอร์ โดยรัฐบาลกำหนดคลัสเตอร์เป้าหมายในระยะแรก 6 คลัสเตอร์ แยกเป็น 4 คลัสเตอร์แรกเป็นกลุ่มซูเปอร์คลัสเตอร์ คือ คลัสเตอร์ยานยนต์และชิ้นส่วน คลัสเตอร์เครื่องใช้ไฟฟ้า อิเล็กทรอนิกส์และอุปกรณ์โทรคมนาคม คลัสเตอร์ปิโตรเคมีและเคมีภัณฑ์ ที่เป็นมิตรต่อสิ่งแวดล้อม และคลัสเตอร์ดิจิทัล ครอบคลุมพื้นที่ 9 จังหวัด ทั้งนครราชสีมา พระนครศรีอยุธยา ปทุมธานี ฉะเชิงเทรา ชลบุรี ระยอง เชียงใหม่ และภูเก็ต

คลัสเตอร์อุตสาหกรรมดิจิทัล

คลัสเตอร์อุตสาหกรรมดิจิทัล รัฐบาลเน้นการลงทุนที่จังหวัดเชียงใหม่ และภูเก็ต เพราะทั้ง 2 จังหวัด มีศักยภาพมากที่สุดที่ต้องการให้เป็นศูนย์กลางดิจิทัล เช่น การผลิต Software (Embedded Software, Enterprise Software, Digital Content), Cloud Service, Data Center, Software Park, Movie Town

คลัสเตอร์อุตสาหกรรมดิจิทัล

ประกอบด้วย 2 จังหวัด
ได้แก่ เชียงใหม่และภูเก็ต

กิจการเป้าหมายในคลัสเตอร์

- Software (Embedded Software, Enterprise Software, Digital Content)
- Cloud Service
- Data Center
- Software Park
- Movie Town

การสร้างภาพยนตร์ไทยและการบริการแก่ธุรกิจสร้างภาพยนตร์

สิทธิประโยชน์สำหรับคลัสเตอร์

Super Cluster	สิทธิประโยชน์
<ul style="list-style-type: none"> - คลัสเตอร์ยานยนต์และชิ้นส่วน - คลัสเตอร์เครื่องใช้ไฟฟ้า อิเล็กทรอนิกส์ และอุปกรณ์ โทรคมนาคม - คลัสเตอร์ปิโตรเคมีและเคมีภัณฑ์ที่เป็น มิตรต่อสิ่งแวดล้อม - คลัสเตอร์ดิจิทัล 	<ul style="list-style-type: none"> - ยกเว้นภาษีเงินได้นิติบุคคล 8 ปี และลดหย่อนร้อยละ 50 เพิ่มเติมอีก 5 ปี - สำหรับกิจการเพื่ออนาคตที่มีความสำคัญสูง กระทรวงการคลังจะพิจารณายกเว้นภาษีเงินได้นิติบุคคล สูงสุด 10-15 ปี - ยกเว้นอากรขาเข้าเครื่องจักร - ยกเว้นภาษีเงินได้บุคคลธรรมดา สำหรับผู้เชี่ยวชาญชั้นนำ ระดับนานาชาติที่ทำงานในพื้นที่ที่กำหนด ทั้งคนไทยและ ต่างชาติ - จะพิจารณาให้ถิ่นที่อยู่ถาวร (Permanent Residence) สำหรับผู้เชี่ยวชาญชั้นนำระดับนานาชาติ - อนุญาตให้ต่างชาติถือกรรมสิทธิ์ที่ดินเพื่อประกอบกิจการที่ ได้รับการส่งเสริมได้

7. เป้าหมายการพัฒนาที่ยั่งยืน Sustainable Development Goals (SDGs)

ประเทศไทยนำเป้าหมายการพัฒนาที่ยั่งยืนของสหประชาชาติมาใช้เป็นแนวทางในการขับเคลื่อนสู่ประเทศที่พัฒนาแล้ว และจากการศึกษาวิเคราะห์พบว่า มีความสัมพันธ์ที่สำคัญ ที่เชื่อมโยงกับจังหวัดภูเก็ตในหลายด้าน ทั้งนี้การพัฒนาในด้านอุตสาหกรรม วิทยาศาสตร์และเทคโนโลยีในช่วง 4 ทศวรรษที่ผ่านมา เป็นการพัฒนาที่ก่อให้เกิดผลกระทบและความเสียหายต่อทรัพยากรโลกเป็นอย่างมาก เมื่อปี 2543 ประเทศไทยและประเทศต่างๆ ทั่วโลก รวม 189 ประเทศ จึงรวมตัวกันในการประชุมองค์การสหประชาชาติที่มหานครนิวยอร์ก สหรัฐอเมริกา และเห็นพ้องต้องกันในการตั้งเป้าหมายการพัฒนาทั้งในระดับชาติและระดับสากลที่ทุกประเทศจะดำเนินการร่วมกันให้ได้ภายในปี 2558 โดยเป้าหมายดังกล่าวเรียกว่า เป้าหมายการพัฒนาแห่งสหัสวรรษหรือ Millennium Development Goals (MDGs) อันประกอบด้วย 8 เป้าหมายหลัก คือ 1) ขจัดความยากจนและความหิวโหย 2) ให้เด็กทุกคนได้รับการศึกษาระดับประถมศึกษา 3) ส่งเสริมความเท่าเทียมกันทางเพศและบทบาทสตรี 4) ลดอัตราการตายของเด็ก 5) พัฒนาสุขภาพของสตรีมีครรภ์ 6) ต่อสู้กับโรคเอดส์มาลาเรีย และโรคสำคัญอื่นๆ 7) รักษาและจัดการสิ่งแวดล้อมอย่างยั่งยืน และ 8) ส่งเสริมการเป็นหุ้นส่วนเพื่อการพัฒนาในประชาคมโลก

ระยะเวลา 15 ปีผ่านมา เป้าหมายการพัฒนาแห่งสหัสวรรษทั้ง 8 ข้อ กำลังจะสิ้นสุดลง โดยประสบความสำเร็จเป็นอย่างดีในหลายประเทศ ซึ่งเพื่อให้เกิดความต่อเนื่องของการพัฒนา องค์การสหประชาชาติจึงได้กำหนดเป้าหมายการพัฒนาขึ้นมาใหม่โดยอาศัยกรอบความคิดที่มองการพัฒนาเป็นมิติ

(Dimensions) ของเศรษฐกิจ สังคม และสิ่งแวดล้อมให้มีความเชื่อมโยงกัน เรียกว่า เป้าหมายการพัฒนาที่ยั่งยืน หรือ Sustainable Development Goals (SDGs) ซึ่งจะใช้เป็นทิศทางการพัฒนาตั้งแต่เดือนกันยายนปี 2558 ถึงเดือนสิงหาคม 2573 ครอบคลุมระยะเวลา 15 ปี โดยประกอบไปด้วย 17 เป้าหมายคือ

- เป้าหมายที่ 1 ขจัดความยากจนในทุกรูปแบบทุกที่
- เป้าหมายที่ 2 ขจัดความหิวโหย บรรลุเป้าความมั่นคงทางอาหารและโภชนาการที่ดีขึ้น และส่งเสริมเกษตรกรรมยั่งยืน
- เป้าหมายที่ 3 ทำให้แน่ใจถึงการมีสุขภาพะในการดำรงชีวิต และส่งเสริมความเป็นอยู่ที่ดีของทุกคนในทุกช่วงอายุ
- เป้าหมายที่ 4 ทำให้แน่ใจถึงการได้รับการศึกษาที่ได้คุณภาพอย่างเท่าเทียมและทั่วถึง และส่งเสริมโอกาสในการเรียนรู้ตลอดชีวิตแก่ทุกคน
- เป้าหมายที่ 5 บรรลุถึงความเท่าเทียมทางเพศ และเสริมสร้างพลังให้แก่สตรีและเด็กหญิงทุกคน
- เป้าหมายที่ 6 ทำให้แน่ใจว่าเรื่องน้ำและการสุขาภิบาลได้รับการจัดการอย่างยั่งยืนและมีสภาพพร้อมใช้สำหรับทุกคน
- เป้าหมายที่ 7 ทำให้แน่ใจว่าทุกคนสามารถเข้าถึงพลังงานที่ทันสมัย ยั่งยืน เชื่อถือได้ตามกำลังซื้อของตน
- เป้าหมายที่ 8 ส่งเสริมการเจริญเติบโตทางเศรษฐกิจที่ยั่งยืนและทั่วถึงให้เป็นไปอย่างยั่งยืน ส่งเสริมศักยภาพการมีงานทำและการจ้างงานเต็มที่ และงานที่มีคุณค่าสำหรับทุกคน
- เป้าหมายที่ 9 พัฒนาโครงสร้างพื้นฐานที่พร้อมรับการเปลี่ยนแปลง ส่งเสริมการปรับตัวให้เป็นอุตสาหกรรมอย่างยั่งยืนและทั่วถึง และสนับสนุนนวัตกรรม
- เป้าหมายที่ 10 ลดความเหลื่อมล้ำทั้งภายในและระหว่างประเทศ
- เป้าหมายที่ 11 ทำให้เมืองและการตั้งถิ่นฐานของมนุษย์มีความปลอดภัย ทั่วถึงพร้อมรับการเปลี่ยนแปลงและยั่งยืน
- เป้าหมายที่ 12 ทำให้แน่ใจถึงการมีแบบแผนการผลิตและการบริโภคที่ยั่งยืน
- เป้าหมายที่ 13 ดำเนินการอย่างเร่งด่วนเพื่อต่อสู้กับการเปลี่ยนแปลงสภาพภูมิอากาศและผลกระทบที่เกิดขึ้น
- เป้าหมายที่ 14 อนุรักษ์และใช้ประโยชน์จากมหาสมุทร ทะเล และทรัพยากรทางทะเลสำหรับการพัฒนาที่ยั่งยืน ให้เป็นไปอย่างยั่งยืน
- เป้าหมายที่ 15 พืชกษ บำรุง และส่งเสริมการใช้ประโยชน์ที่ยั่งยืนของระบบนิเวศบนบก จัดการป่าไม้อย่างยั่งยืน ต่อสู้กับการแปรสภาพเป็นทะเลทราย ภัยแล้งและฟื้นฟูความเสื่อมโทรมของที่ดิน และหยุดยั้งการสูญเสียมลพิษทางชีวภาพ

เป้าหมายที่ 16 ส่งเสริมให้สังคมมีความเป็นปกติสุข ไม่แบ่งแยก เพื่อการพัฒนาที่ยั่งยืน มีการเข้าถึงความยุติธรรมโดยถ้วนหน้า และสร้างให้เกิดสถาบันอันเป็นที่พึงของส่วนรวมมีประสิทธิผล และเป็นที่ยอมรับในทุกกระดับ

เป้าหมายที่ 17 เสริมสร้างความเข้มแข็งในวิธีการปฏิบัติให้เกิดผล และสร้างพลังแห่งการเป็นหุ้นส่วนความร่วมมือระดับสากลต่อการพัฒนาที่ยั่งยืน

จากทั้ง 17 เป้าหมาย จะเห็นได้ว่าเกี่ยวข้องกับภารกิจการพัฒนาของจังหวัดภูเก็ตโดยตรง ทั้งในมิติของการหนุนเสริมการพัฒนาเพื่อรองรับการขับเคลื่อนสู่ประเทศที่พัฒนาแล้วที่เติบโตจากความเข้มแข็งของจังหวัด โดยเฉพาะเป้าหมายที่ 8 ในด้านการส่งเสริมการเจริญเติบโตทางเศรษฐกิจที่ยั่งยืนและทั่วถึงให้เป็นไปอย่างยั่งยืนส่งเสริมศักยภาพการมีงานทำและการจ้างงานเต็มที่ และงานที่มีคุณค่าสำหรับทุกคน และเป้าหมายที่ 9 ในด้านการพัฒนาโครงสร้างพื้นฐานที่พร้อมรับการเปลี่ยนแปลง ส่งเสริมการปรับตัวให้เป็นอุตสาหกรรมอย่างยั่งยืน และทั่วถึงและสนับสนุนนวัตกรรม

8. แนวโน้ม และความท้าทายในการพัฒนาประเทศกับทิศทางการพัฒนาของจังหวัดภูเก็ต

ระยะ 5 ปี

จากการศึกษาแนวโน้มนโยบาย และความเปลี่ยนแปลงที่เกี่ยวข้องกับจังหวัดภูเก็ต พบว่ามีแนวโน้มและความท้าทายในการพัฒนาประเทศกับทิศทางการพัฒนาของจังหวัดภูเก็ต ระยะ 5 ปี สามารถสรุปประเด็นสำคัญๆ ได้ดังนี้

(1) การเปลี่ยนแปลงโครงสร้างเศรษฐกิจ

ในช่วงที่ผ่านมาภาคอุตสาหกรรมเป็นแหล่งสร้างงานหลักและสร้างรายได้จากการส่งออกให้ประเทศ แต่ภาคอุตสาหกรรมบางสาขาก็เริ่มสูญเสียขีดความสามารถในการแข่งขันให้กับประเทศที่มีแรงงานและต้นทุนวัตถุดิบต่ำกว่า นอกจากนี้อุตสาหกรรมใหม่ๆ ยังเป็นอุตสาหกรรมที่เชื่อมโยงกับเทคโนโลยีหรือการลงทุนจากต่างประเทศเป็นหลัก เช่น อิเล็กทรอนิกส์ เป็นต้น ความมั่นคงในการเป็นฐานการผลิตและพัฒนาขีดความสามารถในการผลิตสินค้าให้มีเทคโนโลยีสูงขึ้นอย่างต่อเนื่อง จึงขึ้นอยู่กับ การตัดสินใจของนักลงทุนต่างประเทศและความสามารถของประเทศไทยในการสร้างบรรยากาศการลงทุนให้เป็นที่ดึงดูดการลงทุนอย่างต่อเนื่องของนักลงทุนต่างประเทศ ในอีกด้านหนึ่งผลประโยชน์ที่ประเทศไทยได้รับจากการเป็นแหล่งผลิตสินค้าเทียบกับมูลค่าที่ผู้บริโภครายหรือผลประโยชน์ต่อเมืองอื่นๆ เช่น มูลค่าหุ้นของบริษัทแม่ จึงเป็นเพียงสัดส่วนน้อย จึงต้องเร่งส่งเสริมภาคการผลิตที่จะเป็นแหล่งใหม่ในการรองรับแรงงานและเป็นแหล่งรายได้ของประเทศในอนาคต และจังหวัดภูเก็ตก็เฉกเช่นเดียวกัน

สิ่งที่จังหวัดภูเก็ตควรพิจารณาคือภาคบริการที่ยังพึ่งการท่องเที่ยวเป็นหลัก และมีการสร้างมูลค่าทางธุรกิจเพิ่มมากขึ้นดังจะสังเกตได้จากโรงแรม สปา ร้านอาหาร ที่มีการตกแต่งสวยงามและมีราคาค่าบริการสูงขึ้นมาก ส่วนสาขาอื่น ๆ ในภาคบริการที่เริ่มมีความสามารถในการแข่งขันและเป็นธุรกิจที่คนไทยใช้ความสามารถ ความสร้างสรรค์ และมีความเป็นเจ้าของ ก็เริ่มเป็นสาขาที่ขยายตัวเร็วขึ้น เช่น การท่องเที่ยวเชิงสุขภาพ การบริการทางการแพทย์ อุตสาหกรรมภาพยนตร์และแอนิเมชัน เป็นต้น แต่ในระยะยาวการรักษาความ

ดึงดูดใจของแหล่งท่องเที่ยวและบริการด้านการท่องเที่ยวให้คงอยู่ได้ในระยะยาว และจังหวัดควรพิจารณาถึงการส่งเสริมสาขาบริการที่ใช้ความคิดสร้างสรรค์ของคนไทยจึงเป็นประเด็นยุทธศาสตร์ที่สำคัญของภาคบริการในอนาคต

(2) สังคมผู้สูงอายุและการนำเข้าแรงงานต่างประเทศ

จังหวัดภูเก็ตจะเริ่มเข้าสู่สังคมผู้สูงอายุมากขึ้น แม้ในระยะแรกประเทศไทยจะยังไม่อยู่ในสถานการณ์รุนแรงเท่าประเทศอเมริกาหรือญี่ปุ่น ทั้งนี้ประชากรสูงอายุของไทยจะมีจำนวนเพิ่มขึ้นจากประมาณ 7 ล้านคนในปัจจุบัน เป็น 16 ล้านคนในปี 2027 และจำนวนประชากรวัยเด็กอายุ ต่ำกว่า 14 ปี ที่มีจำนวน 14.5 ล้านคน และจะลดลงเหลือ 10 ล้านคนในอีก 20 ปีข้างหน้า แนวโน้มดังกล่าวจะส่งผลกระทบต่อปัญหาการขาดแคลนแรงงานของจังหวัดโดยเฉพาะในภาคเกษตรและภาคบริการของประเทศ และจังหวัด ซึ่งจะเป็นปัญหาที่มีความรุนแรงมากขึ้น ปัจจุบันเริ่มมีแรงงานจากประเทศเพื่อนบ้านเข้ามาทำงานในประเทศไทย และจังหวัดเป็นจำนวนมาก โดยกระทรวงแรงงานคาดการณ์ว่ามีจำนวนถึง 2.6 ล้านคน แยกเป็นแรงงานถูกกฎหมาย 0.8 ล้านคน และแรงงานหลบหนีเข้าเมือง 1.8 ล้านคน นอกจากนั้นคนในวัยแรงงานจะต้องรับภาระในการเลี้ยงดูผู้สูงอายุมากขึ้นเนื่องจากสัดส่วนคนในวัยแรงงานมีน้อยลงและผู้สูงอายุมีอายุเฉลี่ยยืนยาวขึ้น ดังนั้น จังหวัดภูเก็ตจึงต้องเตรียมการรองรับกับปัญหาที่จะเกิดขึ้นในอนาคต ทั้งด้านการสร้างระบบสนับสนุนให้ผู้สูงอายุมีการออมที่พอเพียงหลังเกษียณ การให้มีบริการสาธารณสุขที่ดี และการสร้างโอกาสให้ผู้สูงอายุได้ทำงานหรือทำประโยชน์แก่สังคมได้มากขึ้น

(3) การเปลี่ยนแปลงความเป็นเมืองมากขึ้น

จังหวัดภูเก็ตจะมีประชากรเมืองเพิ่มขึ้น โดยสัดส่วนประชากรเมืองจะเพิ่มเป็นร้อยละ 47.0 ของประชากรทั้งหมดในอีก 15 ปีข้างหน้า (ข้อมูลอ้างอิงจากการวิเคราะห์ของประเทศ) ในขณะที่ประชากรในชนบทจะลดลง เช่นเดียวกับประชากรเมืองของทวีปเอเชียที่จะเพิ่มขึ้นอีกประมาณ 1 พันล้านคน และมากกว่าร้อยละ 50 จะกระจุกตัวอยู่ตามเมืองหลวงหรือเมืองใหญ่ ในขณะที่ตัวเมืองสภาพแวดล้อมของเมืองก็จะเผชิญแรงกดดันของปัญหาพลังงาน ภัยธรรมชาติ และสิ่งแวดล้อมจังหวัดภูเก็ต ควรให้ความสำคัญกับการวางแผนล่วงหน้าและบริหารจัดการการขยายตัวของเมืองให้เป็นเมืองน่าอยู่ มีประสิทธิภาพ และมีความยั่งยืน เช่น หลายประเทศที่เริ่มมีการทดลองวางแผน และบริหารจัดการการใช้พลังงานหมุนเวียนจากของเสียภายในชุมชน เป็นต้น จึงมีความสำคัญในการสร้างสภาพแวดล้อมให้คนอยู่อย่างมีความสุข

(4) ความเปลี่ยนแปลงของโลกดิจิทัล

ปัจจุบันประเทศไทยภายใต้การนำของพลเอก ประยุทธ์ จันทร์โอชา นายกรัฐมนตรี รัฐบาลได้ตระหนักถึงความจำเป็นเร่งด่วนในการใช้เทคโนโลยีดิจิทัลมาเป็นเครื่องมือสำคัญในการปฏิรูปประเทศไทยไปสู่ความมั่นคง มั่งคั่ง และยั่งยืน

ความท้าทายของจังหวัดภูเก็ตในการนำเทคโนโลยีดิจิทัลเข้ามามีส่วนร่วมในการพัฒนาจังหวัดในการหนุนเสริมการดำเนินงานของภาคธุรกิจภาครัฐและภาคประชาสังคมทุก ๆ องค์กรภายในจังหวัดในการใช้ประโยชน์เทคโนโลยีดิจิทัลเพื่อเพิ่มประสิทธิภาพในการดำเนินธุรกิจตลอดจนวางรากฐานการแข่งขันเชิงธุรกิจรูปแบบใหม่ในระยะยาว โดยมุ่งเน้นการยกระดับและพัฒนาขีดความสามารถในการแข่งขันของภาคธุรกิจที่จะส่งผลกระทบต่อขยายฐานเศรษฐกิจและอัตราการจ้างงานของจังหวัดอย่างยั่งยืนในอนาคตเป็นการ

เร่งส่งเสริมเศรษฐกิจด้วยเทคโนโลยีดิจิทัล (digital economy acceleration) โดยมุ่งเน้นการสร้างระบบนิเวศสำหรับธุรกิจดิจิทัล (digital business ecosystem) และกระตุ้นให้ภาคเอกชนเกิดความตระหนักถึงความสำคัญและจำเป็นที่จะต้องเรียนรู้และปรับปรุงแนวทางการทำธุรกิจด้วยการใช้เทคโนโลยีดิจิทัลอย่างมีศักยภาพ โดยเฉพาะอย่างยิ่งธุรกิจขนาดกลางและเล็ก (SMEs) รวมถึงธุรกิจใหม่ (startup) ในด้านเศรษฐกิจชุมชนเทคโนโลยีดิจิทัลจะช่วยเชื่อมโยงท้องถิ่นกับตลาดโลกสร้างมูลค่าเพิ่มให้กับสินค้าชุมชนภายในจังหวัด

(5) การเกิดโรคระบาด โรคอุบัติใหม่

ในปัจจุบันทั่วโลกยังคงต่อสู้กับโรคระบาด COVID-19 ซึ่งถือว่าเป็นโรคอุบัติใหม่ และเป็นภัยคุกคามต่อการพัฒนาของมนุษยชาติ ทั้งทางสุขภาพ สังคม เศรษฐกิจ ในบางประเทศ ระบบสาธารณสุขเกือบล่มสลาย ดังนั้น การระบาดของโรคไวรัสโคโรนาสายพันธุ์ใหม่ (COVID-19) จึงถือได้ว่าเป็นบทเรียนที่สำคัญที่มนุษยชาติจะได้มีการทบทวนป้องกันการเกิดขึ้น และถือว่าเป็นสิ่งสำคัญที่นักวิเคราะห์ต้องนำมาเป็นเงื่อนไขสำคัญของทฤษฎีการวิเคราะห์ทบทวนในการจัดทำแผน และการกำหนด กลยุทธ์เพื่อให้แผนมีทิศทางชี้้นำในการพัฒนาที่ชัดเจนต่อไป

ที่ผ่านมา ก่อนสถานการณ์ covid-19 เศรษฐกิจของจังหวัดภูเก็ตขึ้นอยู่กับการท่องเที่ยวเป็นหลัก เนื่องจากมีจุดแข็ง (Strength) ในด้านการท่องเที่ยวอยู่หลายประการ ไม่ว่าจะเป็นทรัพยากรท่องเที่ยวที่งดงาม โดดเด่น หลากหลายและมีชื่อเสียงระดับโลก ทรัพยากรมนุษย์มีความพร้อมที่จะได้รับการพัฒนามีความได้เปรียบด้านที่ตั้งที่เหมาะสมมีฐานเศรษฐกิจที่มั่นคงและหลากหลาย มีความพร้อมด้านโครงสร้างพื้นฐาน และบริการสิ่งอำนวยความสะดวก มีวัฒนธรรมประเพณีที่เป็นเอกลักษณ์ของจังหวัด แต่ช่วงเวลาที่ผ่านมามีจังหวัดภูเก็ตได้รับการจัดสรรงบประมาณจากรัฐบาล เพื่อการพัฒนาและใช้ศักยภาพดังกล่าวอันจะนำมาซึ่งรายได้ทางเศรษฐกิจที่สูงขึ้นน้อยมาก นโยบายด้านเศรษฐกิจและอุตสาหกรรมในจังหวัด จึงเน้นการดำเนินการใน 2 ส่วน คือ การสนับสนุนผลักดันการพัฒนาอุตสาหกรรมการท่องเที่ยวของจังหวัดภูเก็ต และใช้ศักยภาพของจังหวัดเพื่อส่งเสริมพัฒนาจังหวัดภูเก็ตให้เป็นศูนย์กลางการท่องเที่ยวทางทะเล ระดับ Premium World Class และส่งเสริมผู้ประกอบการให้มีรายได้เพิ่มขึ้น

จังหวัดภูเก็ตมีฐานทรัพยากรการท่องเที่ยวที่หลากหลายและมีศักยภาพสูง โดยเฉพาะทรัพยากรการท่องเที่ยวทางทะเลที่มีชื่อเสียงติดอันดับโลกและได้รับความนิยมจากนักท่องเที่ยวระดับนานาชาติ จึงควรรักษาความมีชื่อเสียงและเพิ่มมนต์เสน่ห์ด้วยการเพิ่มกิจกรรมท่องเที่ยวรูปแบบใหม่ๆ โดยเฉพาะการเพิ่มบทบาท “Smart City” ของภูเก็ตสู่การเป็น “ฐานอุตสาหกรรมความรู้” พัฒนาคุณภาพและมาตรฐานบริการด้านการแพทย์และการพยาบาลตลอดจนพัฒนาสิ่งอำนวยความสะดวกสำหรับธุรกิจ MICE และ Marina เพื่อเสริมบทบาทด้านการเป็น “เมืองนันทนาการ” เพื่อเพิ่มจุดขายแก่กลุ่มนักท่องเที่ยวคุณภาพที่มีรายได้สูงรวมทั้งการพัฒนาให้เป็นศูนย์กลางการท่องเที่ยวแบบ Long Stay และการพัฒนาระบบสาธารณสุขปโภคสาธารณสุขการให้เพียงพอและได้มาตรฐานโดยเฉพาะระบบประปา ระบบขนส่งสาธารณะ และการควบคุมมลภาวะด้านสิ่งแวดล้อม เป็นต้น เพื่อเสริมบทบาทสู่การเป็นเมืองท่องเที่ยวชั้นนำในการพัฒนาอุตสาหกรรมการท่องเที่ยวและรวมถึงการสร้างเครือข่ายสิ่งแวดล้อมระหว่างผู้ประกอบการโรงงานอุตสาหกรรมกับชุมชน นอกจากนี้ความ

พร้อมของการท่องเที่ยวเชิงกีฬา เชิงการแพทย์ และ Marina Hub ทำให้ภูเก็ตมีศักยภาพของการเติบโตที่หลากหลายมาก และนอกจากนี้ศักยภาพของการศึกษานานาชาติก็เป็นอีกจุดหนึ่งที่สามารถพัฒนาเป็นจุดขายทางเศรษฐกิจได้

การผลักดันการพัฒนาวิสาหกิจขนาดกลางและขนาดเล็ก รวมทั้งการแก้ไขปัญหาสภาพคล่องของภาคอุตสาหกรรมด้วยการปรับโครงสร้างการบริหารงาน เพื่อสนับสนุนการพัฒนาอุตสาหกรรมในท้องถิ่น ชุมชน และภูมิภาค ให้เกิดธุรกิจอุตสาหกรรมที่มีระบบการจัดการที่เข้มแข็ง และนำไปสู่การพัฒนาตามระบบบริหารคุณภาพที่ยั่งยืน โดยเน้นการเพิ่มเงินทุนหมุนเวียนพร้อมกับการลดอัตราดอกเบี้ยเงินกู้ สนับสนุนการนำเครื่องจักรมาจดทะเบียนกรรมสิทธิ์เพื่อใช้เป็นหลักทรัพย์ในการเพิ่มทุน ทั้งนี้เพื่อเป็นการสนับสนุนผู้ประกอบการเดิม เพิ่มโอกาสและทางเลือกด้านแหล่งเงินให้ผู้ประกอบการใหม่ ซึ่งจะช่วยสร้างและรักษาฐานการผลิต การจ้างงาน การสร้างรายได้ และการส่งออก

จังหวัดภูเก็ตมีศักยภาพด้านการท่องเที่ยวเป็นอย่างมาก และความขัดแย้งกันระหว่างชุมชน และอุตสาหกรรม ยังมีปัญหาอยู่บ้างในบางพื้นที่ เนื่องจากยังมีการปล่อยน้ำเสียลงสู่แหล่งน้ำสาธารณะ การบำบัดไม่ดีพอหรือไม่ได้บำบัด ทำให้ประชาชนไม่สามารถใช้ประโยชน์จากแหล่งน้ำนั้นได้ บางแห่งก็ปล่อยกลิ่นเหม็นหรือฝุ่นละอองออกมาจนก่อให้เกิดความรำคาญหรือเป็นมลพิษของอากาศ การพัฒนาหรือเพิ่มศักยภาพรวมถึงการสร้างการบริหารจัดการด้านสิ่งแวดล้อมของภาคอุตสาหกรรมในจังหวัด จะต้องมีการควบคุมอย่างเข้มงวด ดำเนินงานตามกฎหมายทุกประการ ซึ่งจะต้องมีเจ้าหน้าที่เข้ามาตรวจสอบมาตรฐานของโรงงานอุตสาหกรรมตลอด และสิ่งที่สำคัญที่สุดคือ การเกิดปัญหาผลกระทบต่อสิ่งแวดล้อม เช่น กลิ่น เสียง และน้ำเสีย จึงต้องมีระบบการจัดการที่มีคุณภาพ

ด้านอุตสาหกรรมของจังหวัดภูเก็ต ที่จะมารองรับได้ต้องเป็นอุตสาหกรรมที่ยึดมั่นในการประกอบกิจการที่เป็นมิตรต่อสิ่งแวดล้อมเพื่อการพัฒนาอย่างยั่งยืน โดยมุ่งเน้นการพัฒนาปรับปรุงอย่างต่อเนื่องและรับผิดชอบต่อสังคม สิ่งแวดล้อมทั้งภายในและภายนอกองค์กร มีภาพลักษณ์ที่ดี น่าเชื่อถือ และประชาชนไว้วางใจเกิดการสร้างเศรษฐกิจสีเขียว อุตสาหกรรมการท่องเที่ยว หรืออุตสาหกรรม ที่เกี่ยวเนื่องและต่อยอดการท่องเที่ยว หรืออุตสาหกรรมที่สนับสนุนการท่องเที่ยว เช่น ผลิตภัณฑ์ของที่ระลึก อุตสาหกรรมต่อเนื่องทางทะเล (Marine) อุตสาหกรรมแปรรูปอาหารทะเลแช่แข็ง (ปลาทูน่า) เป็นต้น

อุตสาหกรรมต่อเนื่องทางทะเล (Marine)

จังหวัดภูเก็ต มีทรัพยากรการท่องเที่ยวทางทะเลที่มีชื่อเสียงระดับโลก จึงต้องรักษาความมีชื่อเสียง และเพิ่มมนต์เสน่ห์ด้วยการเพิ่มกิจกรรมการท่องเที่ยวรูปแบบใหม่ๆ เช่น MICE และ Marina ที่ภูเก็ต โดยคงไว้ซึ่งอัตลักษณ์อันดามันและรักษาสิ่งแวดล้อมเพื่อเสริมบทบาทสู่การเป็นเมืองท่องเที่ยวชั้นนำของโลก ประกอบกับให้ความสำคัญกับนักท่องเที่ยวมีแนวโน้มสนใจการท่องเที่ยวในความสนใจพิเศษ (Special Interest Tourism) เช่น การท่องเที่ยวเชิงสุขภาพ (Health Tourism) การท่องเที่ยวเชิงผจญภัย (Adventure Tourism) การท่องเที่ยวเชิงศาสนา (Spiritual Tourism) การท่องเที่ยวเพื่อการประชุมและนิทรรศการ (MICE)

อุตสาหกรรมต่อเนื่องทางทะเล (Marine) ในจังหวัดภูเก็ต จึงมีความสำคัญเป็นอย่างมาก ในการรองรับและสนับสนุนการท่องเที่ยวรูปแบบต่างๆ รวมถึงทำให้ผู้ประกอบการอยู่ต่อเรือและซ่อมเรือ

และผู้ประกอบการมารีนาในพื้นที่มีรายได้จากการท่องเที่ยวทางทะเลเพิ่มมากขึ้น เช่น การให้บริการท่าเทียบเรือสำหรับจอดเรือยอร์ช/เรือสำราญ โดยมีวัตถุประสงค์เพื่อการจอดเรือ หรือจอดไว้ในช่วงเวลาที่ไม่ต้องการใช้เรือหรือในกรณีที่เจ้าของเรือเป็นชาวต่างชาติจะจอดเรือไว้ในช่วงที่เดินทางกลับยังประเทศของตนเอง นอกจากนี้ผู้ประกอบการมารีนายังมีการแบ่งพื้นที่ให้กับผู้ประกอบการจอดเรือและซ่อมเรือเข้าเพื่อดำเนินกิจการด้วย และที่สำคัญ มารีนาบางแห่งยังมีการประกอบกิจการโรงแรมที่พักด้วย ตัวอย่างเช่น โบ้ทลากูน รีสอร์ท ภูเก็ต เป็นต้น

อุตสาหกรรมแปรรูปอาหารทะเลแช่แข็ง (ปลาทูน่า)

การผลิตอาหารทะเลแปรรูปแช่แข็ง (ปลาทูน่า) เป็นกลุ่มสินค้าสำคัญของตลาดส่งออกด้านอุตสาหกรรมการผลิตอาหาร และเป็นการสร้างมูลค่าให้กับจังหวัดภูเก็ตเป็นอย่างมาก ประกอบกับจังหวัดภูเก็ตได้ให้ความสำคัญในการพัฒนาท่าเทียบเรือประมงของจังหวัด ให้เกิดศักยภาพมากขึ้น และความพร้อมในด้านต่างๆ เพื่อรองรับการขยายตัวและสร้างความเชื่อมั่นทางเศรษฐกิจและธุรกิจส่งออก เพื่อเป็นต้นแบบของตลาดในภูมิภาคมหาสมุทรอินเดียฝั่งตะวันออก เนื่องจากมีนักธุรกิจหลายกลุ่มเข้ามาลงทุน เช่น ญี่ปุ่น ไต้หวัน และเกาหลีใต้ ในอนาคตนักธุรกิจสิงคโปร์จะร่วมมาลงทุนเพิ่ม ซึ่งส่งผลให้จังหวัดภูเก็ต มีรายได้จากธุรกิจปลาทูน่าเพิ่มขึ้น และจากความพร้อมของการคมนาคมขนส่ง ที่ตั้ง ทำให้ภูเก็ตมีศักยภาพ ที่จะเป็นศูนย์กลางของการค้าปลาทูน่าใน ฝั่งอันดามันได้

ปัญหาและผลกระทบในปัจจุบัน

1. ทรัพยากรน้ำในจังหวัดภูเก็ต เป็นปัจจัยที่ส่งผลกระทบต่ออย่างมาก เนื่องจากน้ำไม่เพียงพอต่อกรรมวิธีในการผลิตของอุตสาหกรรมหลายประเภท และในช่วงก่อน Covid-19 ช่วง Hi-Season ปัญหาการขาดแคลนน้ำเป็นปัญหามีสำคัญของจังหวัดภูเก็ต
2. การขาดแคลนแรงงานภาคอุตสาหกรรม และแรงงานท่องเที่ยวที่มีคุณภาพ ซึ่งเป็นปัญหาที่ผู้ประกอบการประสบมาโดยตลอด เนื่องจากแรงงานส่วนใหญ่จะเข้าสู่ตลาดแรงงานภาคบริการ และขาดการพัฒนาอย่างต่อเนื่อง
3. นโยบายความชัดเจนของรัฐบาลในการส่งเสริมให้จังหวัดภูเก็ตมีตำแหน่งและจุดแข็งที่ชัดเจน

ความต้องการและแนวทางแก้ไข

1. การส่งเสริมและพัฒนาแหล่งน้ำอุปโภคบริโภคและคุณภาพน้ำให้มีความเพียงพอต่อความต้องการของประชาชน และเพื่อให้มีน้ำเพียงพอต่อกรรมวิธีการผลิตในภาคอุตสาหกรรม
2. ควรให้ความสำคัญการป้อนแรงงานภาคอุตสาหกรรม โดยเฉพาะแรงงานที่มีทักษะฝีมือ และจัดสวัสดิการเพื่อเป็นสิ่งจูงใจ พร้อมทั้งพัฒนาแรงงานคุณภาพสูงด้านการท่องเที่ยว
3. ส่งเสริมการให้ความรู้ด้วยการพัฒนาทักษะฝีมือแรงงานอย่างต่อเนื่อง
4. รัฐต้องให้การสนับสนุนอย่างจริงจัง ในนโยบายการพัฒนาต่างๆ ของจังหวัด ทั้งด้านนโยบายงบประมาณ

การผลิตผลิตภัณฑ์ของที่ระลึก

จังหวัดภูเก็ตมีทรัพยากรการท่องเที่ยวที่หลากหลายและมีศักยภาพสูง โดยเฉพาะทรัพยากรการท่องเที่ยวทางทะเลที่มีชื่อเสียงติดอันดับโลกและได้รับความนิยมจากนักท่องเที่ยวระดับนานาชาติ การสร้างมูลค่าเพิ่มการท่องเที่ยว การพัฒนาคุณภาพสินค้าทางการท่องเที่ยวหลักของจังหวัด สามารถสร้างมูลค่าเพิ่ม ความแตกต่างในสินค้า เนื่องจากตัวสินค้าเป็นเอกลักษณ์เฉพาะตัว ซึ่งเป็นทางเลือกและโอกาสในการสนับสนุนการท่องเที่ยวของจังหวัด รวมทั้งการเสริมสร้างรายได้ให้กับประชาชนและจังหวัดเพิ่มขึ้นอีกช่องทางหนึ่ง

ปัญหาและผลกระทบ

1. ผลิตภัณฑ์ของที่ระลึกที่มีชื่อเสียงที่เชื่อมโยงในจังหวัดภูเก็ตและจังหวัดใกล้เคียงขาดการส่งเสริมและพัฒนาทั้งทางด้านผลิตภัณฑ์ บรรจุภัณฑ์ และการตลาดอย่างต่อเนื่อง
2. ขาดการสนับสนุนทรัพยากรบุคลากรด้านการส่งเสริมและพัฒนาคุณภาพผลิตภัณฑ์ในทุกๆระดับ ตั้งแต่ระดับปฏิบัติการจนถึงระดับบริหาร
3. ขาดแคลนแรงงานที่มีทักษะฝีมือ แรงงานส่วนใหญ่จะเป็นแรงงานไม่มีคุณภาพและไม่มีทักษะฝีมือ หรือแรงงานฝีมือต่ำ

ความต้องการและแนวทางแก้ไข

1. พัฒนาและส่งเสริมผลิตภัณฑ์ของที่ระลึกทั้งด้านการบรรจุภัณฑ์ และการพัฒนาตัวผลิตภัณฑ์อย่างต่อเนื่อง
2. ส่งเสริมการพัฒนาด้านเทคโนโลยีและกระบวนการผลิตของผลิตภัณฑ์ให้กับผู้ประกอบการทั้งรายเดิมและรายใหม่
3. สนับสนุนบุคลากรที่มีความรู้ความชำนาญเฉพาะด้านที่จะพัฒนาผลิตภัณฑ์ในทุกๆระดับ

การท่องเที่ยวเชิงกีฬาและสุขภาพ

ในปัจจุบันการท่องเที่ยวเชิงสุขภาพถือเป็นจุดเด่นอย่างหนึ่งของประเทศไทย ภูเก็ตเองก็มีสถานที่ที่มีความพร้อมเป็นอย่างมาก ทั้งโรงพยาบาลของรัฐและโรงพยาบาลเอกชน ซึ่งมีบุคลากรทางการแพทย์ที่มีคุณภาพอย่างมาก โดยเฉพาะเรื่องของสุขภาพ ความงามเป็นที่นิยมอย่างมาก เช่น เรื่องของการเสริมความงาม และศัลยกรรม เป็นโรงพยาบาลที่มีชื่อเสียงหลายแห่งในจังหวัดภูเก็ต สามารถดำเนินการได้เป็นอย่างดี

นอกจากนี้ในเรื่องของการท่องเที่ยวเชิงกีฬา จังหวัดภูเก็ตมีความพร้อมทั้งสถานที่ฝึกซ้อม เช่น ีธูปูระ หรือแม้แต่สนาม กอล์ฟก็ได้มาตรฐานในระดับนานาชาติ และมีความพร้อมที่จะเป็นสถานที่ของการแข่งขันกีฬาทางน้ำ ในระดับสากลด้วย

การส่งเสริมให้เป็นศูนย์กลางของการศึกษานานาชาติ

ด้วยความพร้อมของสถานที่ตั้ง ความเป็นเมืองชุมชนนานาชาติเหมาะแก่การอยู่อาศัย การมีระบบคมนาคมขนส่งที่สะดวก มีสถาบันการศึกษาที่มีชื่อเสียง จังหวัดภูเก็ตจึงเป็นจังหวัดหนึ่งที่มีความพร้อมในการเป็นศูนย์กลางของการศึกษา ในระดับนานาชาติ ของภูมิภาคอาเซียน ซึ่งการพัฒนาส่วนนี้จะทำให้เกิดสภาพมูลค่าเศรษฐกิจที่ส่งผลต่อเนื่องให้กับจังหวัดภูเก็ตได้

จากการที่จังหวัดภูเก็ตมีแหล่งท่องเที่ยวทางทะเลที่มีชื่อเสียงระดับโลก และด้วยความโดดเด่นในเรื่องธรรมชาติ นอกจากนี้ ยังมีสิ่งดึงดูดนักท่องเที่ยวอีกมากมาย ทั้งวิถีวัฒนธรรมและแหล่งท่องเที่ยวที่มนุษย์สร้างสรรค์ขึ้น โดยปัจจุบัน มีการพัฒนาสถานที่ท่องเที่ยวใหม่ๆ เพิ่มขึ้นอีกมากมาย ซึ่งเป็นสถานที่ที่โดดเด่นและดึงดูดนักท่องเที่ยวที่มาเยือนจำนวนมาก เช่น สวนน้ำ หรือแหล่งช้อปปิ้งต่างๆ เป็นต้น

จากฐานทรัพยากรการท่องเที่ยวที่หลากหลายและมีศักยภาพสูง ความได้เปรียบในเรื่องที่ตั้งทางภูมิศาสตร์ของจังหวัดภูเก็ต ทำให้สามารถเชื่อมโยงการท่องเที่ยวกลุ่มจังหวัดภาคใต้ฝั่งอันดามัน เป็นศูนย์กลางของการท่องเที่ยวของภูมิภาคและนานาชาติ แนวคิดการขับเคลื่อนภูเก็ต จึงมีเป้าหมายที่ GEMMSST

1) **Maritime Hub (Marina & Yacht) :** จังหวัดภูเก็ตมีท่าเทียบเรือทั้งหมดประมาณ 38 แห่ง ท่าจอดเรือของเอกชน (Marina) จำนวน 4 แห่ง ตั้งอยู่ทางฝั่งตะวันออกเฉียงเหนือของเกาะ ซึ่งเป็นท่าเรือที่สามารถเดินทางไปท่องเที่ยวเกาะต่างๆ ในอ่าวพังงา และเกาะต่างๆ ในจังหวัดกระบี่ได้อย่างสะดวก ผู้ใช้บริการส่วนใหญ่เป็นนักท่องเที่ยวชาวต่างชาติ จึงทำให้จังหวัดภูเก็ตสามารถส่งเสริมธุรกิจประเภท รีสอร์ทสำหรับเรือยอร์ชแห่งภูมิภาคอันดามัน นอกจากนี้ ภูเก็ตยังเป็นศูนย์กลางการกีฬาทางทะเลระดับนานาชาติ ซึ่งเป็นสนามแข่งขันกีฬาทางทะเลระดับนานาชาติหลายรายการต่อเนื่องเป็นประจำทุกปี

2) **Medical Hub :** การพัฒนาให้ภูเก็ตเป็นศูนย์กลางด้านสุขภาพอนามัย การบริการทางการแพทย์ มีแนวโน้มดีขึ้นเป็นลำดับเนื่องจากตลาดด้านสุขภาพมีความต้องการมากขึ้นทุกปี และสังคมผู้สูงอายุของประชากรโลกมีเพิ่มขึ้นทุกปี ซึ่งจะรวมถึงเรื่องของสุขภาพความงามด้วย

3) **MICE City :** ด้วยความหลากหลายทางภูมิศาสตร์อันสวยงาม ภูมิทัศน์ของป่าเขาและชายหาดที่สวยงามระดับโลก การเดินทางที่สะดวกสบาย มีสนามบินนานาชาติ เป็นศูนย์กลางทางเศรษฐกิจที่สำคัญของประเทศ ภูเก็ตยังมีสถานที่จัดงาน กิจกรรม สิ่งอำนวยความสะดวกครบครัน สำหรับการจัดนิทรรศการ การประชุมทั้งระดับประเทศและระดับนานาชาติ โดยถูกจัดให้เป็นเมือง 1 ใน 5 เมือง ของ MICE City ของประเทศ ซึ่งบรรยากาศการต้อนรับอย่างอบอุ่นของคนไทย และวัฒนธรรมของชาวภูเก็ต จึงอาจกล่าวได้ว่า ภูเก็ตเป็น “เมืองไมซ์แห่งอันดามันของโลก”

จำนวนนักท่องเที่ยวไมซ์ภายในประเทศและรายได้ของภูเก็ต พ.ศ.2561-2563

	จำนวนนักท่องเที่ยวไมซ์ในภูเก็ต (คนครั้ง)			รายได้ (ล้านบาท)		
	2561	2562	2563	2561	2562	2563
M	139,690	159,542	27,077	149.40	376.13	66.84
I	2,965	4,085	1,433	7.39	26.09	7.41
C	413,237	404,438	125,354	520.17	880.49	282.13
E	1,476,832	1,296,614	457,417	5,860.51	5,166.34	1,667.86
MICE	2,032,724	1,864,679	611,281	6,537.45	6,449.05	2,024.24

จำนวนนักท่องเที่ยวไมซ์นานาชาติและรายได้ของภูเก็ต พ.ศ.2561-2563

	จำนวนนักท่องเที่ยวไมซ์นานาชาติในภูเก็ต (คน)			รายได้ไมซ์นานาชาติ (ล้านบาท)		
	2561	2562	2563	2561	2562	2563
M	52,525	46,511	10,272	4,763.90	4,152.06	645.43
I	92,656	79,664	22,704	5,184.84	4,332.27	1,009.16
C	38,325	36,798	24,405	3,057.95	2,861.90	1,834.57
E		3,198	613		245.79	44.91
MICE	183,506	166,171	58,165	13,006.70	11,592.02	3,534.07

จำนวนงานไมซ์นานาชาติในภูเก็ต พ.ศ.2561-2563

	จำนวนงานไมซ์นานาชาติในภูเก็ต (งาน)		
	2561	2562	2563
M	650	612	200
I	640	1,460	176
C	484	464	170
E		1	1
MICE	1,774	2,536	547

ที่มา : สำนักงานส่งเสริมการจัดประชุมและนิทรรศการ (องค์การมหาชน)

หมายเหตุ : การประชุมนานาชาติของกลุ่มบริษัทเอกชน โดยเป็นการประชุมของกลุ่มบุคคลหรือผู้แทนจากบริษัทเดียวกันหรือบริษัทในเครือเดียวกัน (รวมชาวไทยและต่างประเทศ)

4) International education center: สิ่งสำคัญในการขับเคลื่อนภูเก็ตอย่างยั่งยืน คือการพัฒนาทรัพยากรมนุษย์ ให้ปรับตัวทันต่อการเปลี่ยนแปลงเพื่อให้เกิดความได้เปรียบทางการแข่งขันด้านเศรษฐกิจ ที่มีแนวโน้มการแข่งขันของธุรกิจท่องเที่ยวและบริการสูงขึ้น เนื่องจากการเปิดตลาดเสรี โดยมีการพัฒนาเครือข่ายประชาชนและชุมชนให้มีความเข้มแข็งอย่างยั่งยืน นอกจากนี้ โดยศักยภาพที่ตั้งที่เหมาะสม ความเป็นชุมชนนานาชาติของจังหวัดภูเก็ตยังสามารถทำให้อุทิศพัฒนาเป็นศูนย์กลางของการศึกษานานาชาติของภูเก็ตภาคอาเซียน ซึ่งจะส่งผลให้ชาวต่างชาติเข้ามาศึกษาและส่งเสริมศักยภาพด้านการท่องเที่ยวอีกทางหนึ่ง

5) Smart City : จังหวัดภูเก็ตได้ดำเนินโครงการ Smart City เพื่อตอบสนองทิศทางการพัฒนาสู่การเป็นเมืองที่มีความทันสมัยในทุกด้าน ซึ่งเป็นไปตามนโยบายรัฐบาลที่จะให้จังหวัดภูเก็ต เป็น Super Cluster ด้าน Digital และสอดคล้องกับยุทธศาสตร์ของจังหวัดที่จะพัฒนารัฐกิจของเมืองเพิ่มขึ้นอีกสาขาหนึ่ง นอกจากด้านการท่องเที่ยว ซึ่งจะสอดคล้องสนับสนุนซึ่งกันและกัน รวมทั้งเชื่อมโยงกับนโยบาย Thailand 4.0 อีกด้วย

6) **Sport Tourism** : จังหวัดภูเก็ตกำลังปรับตัวเองและมีเป้าหมายเพิ่มขึ้นในการเป็นศูนย์กลางของเมือง Sport City ซึ่งปัจจุบันมีการจัดการแข่งขันกีฬาในระดับภูมิภาคเกิดขึ้นอย่างมากภายในจังหวัดภูเก็ต ซึ่งต่อไปจะสามารถพัฒนาเป็นศูนย์กลางการแข่งขันในระดับทวีปและระดับโลกต่อไป

7) **Gastronomy** : จังหวัดภูเก็ตเป็น 1 ใน 18 เมืองทั่วโลกที่ได้รับการประกาศเป็นเมืองแห่งการสร้างสรรค์ ด้านอาหาร " City of Gastronomy" ซึ่ง Gastronomy ถือว่าเป็น Soft Power อย่างหนึ่งที่จะช่วยในการผลักดันให้จังหวัดภูเก็ตเพิ่มมูลค่าทางเศรษฐกิจ ได้มากขึ้นกว่าเดิม และส่งเสริมการเป็นเมืองท่องเที่ยวระดับโลก

8) **ศูนย์การค้าขายและส่งออกปลาทูน่าและผลิตภัณฑ์แปรรูปทูน่าของ ASEAN** : "Tuna Hub" ด้วยความพร้อมของสถานที่ตั้งที่อยู่ในมหาสมุทรอินเดีย และมีความพร้อมของท่าเรือ ความสะดวกในการคมนาคมขนส่ง ประกอบกับมีโรงงานแปรรูปปลาทูน่า ถึง 7 แห่ง (รวมทั้งพม่า) ทำให้จังหวัดภูเก็ตมีความเหมาะสมและมีความพร้อมเป็นอย่างยิ่ง ที่จะป็นศูนย์กลางการส่งออก การแปรรูปปลาทูน่าของ ASEAN

การประเมินศักยภาพและสภาพแวดล้อมขับเคลื่อนจุดยืนทางยุทธศาสตร์ (SWOT Analysis)

จังหวัดภูเก็ต ได้มีการวิเคราะห์สภาพการณ์ปัจจุบันขององค์กรโดยนำเครื่องมือทางการบริหาร SWOT Analysis มาใช้เพื่อค้นหาศักยภาพในการบริหารจัดการด้านการดำเนินงานด้วยการวิเคราะห์หาจุดอ่อน จุดแข็ง อุปสรรคและโอกาสในการพัฒนา โดยมองว่าการวิเคราะห์หาจุดแข็งหรือจุดเด่น ภายในจังหวัด (Strength) จะทำให้การดำเนินงานบรรลุผลสัมฤทธิ์และพยายามควบคุมจุดอ่อนหรือข้อด้อย (Weakness) ภายใน ที่ทำให้การดำเนินงานไม่บรรลุผลสัมฤทธิ์ ในขณะที่เดียวกันวิเคราะห์หาโอกาสหรือปัจจัยส่งเสริมจากภายนอก (Opportunity) ที่ทำให้การดำเนินงานภายในจังหวัดบรรลุผลสัมฤทธิ์ และเฝ้าระวังอุปสรรคหรือภาวะคุกคามจากภายนอก (Threat) ที่ทำให้การดำเนินงานไม่บรรลุผลสัมฤทธิ์ ทำให้ได้ผลการวิเคราะห์ ดังนี้

จุดแข็ง (Strength)

S1 มีทรัพยากรด้านการท่องเที่ยวที่เป็นสถานที่ท่องเที่ยวธรรมชาติและมนุษย์สร้างขึ้นเป็นจำนวนมาก ทำให้เป็นที่ดึงดูดใจและเป็นเป้าหมายของนักท่องเที่ยวจากทั่วโลก

S2 เป็นพื้นที่ที่นักลงทุนด้านการท่องเที่ยวให้ความสนใจ ทั้งนี้ไม่ใช่เฉพาะทุนไทยเท่านั้นแต่เป็นทุนจากทั่วโลก ทำให้มีสถานบริการด้านการท่องเที่ยวที่หลากหลายครบครันในการบริการนักท่องเที่ยว

S3 มีโครงสร้างพื้นฐานด้านการท่องเที่ยวที่เหมาะสมกับการเป็นเมืองท่องเที่ยวระดับโลก มีท่าเรือ น้ำลึก สนามบินนานาชาติ มาริน่า และเชื่อมโยงทางหลวงแผ่นดินหมายเลข 4 ที่เชื่อมกับภูมิภาคอันดามันและสามารถเชื่อมต่อไปยังต่างประเทศ เช่น มาเลเซีย ได้

S4 มีความเป็นเลิศในด้านการให้บริการด้านสุขภาพ และการรักษาทางการแพทย์ เฉพาะทางในหลายสาขา เช่น สาขาอุบัติเหตุ สาขาโรคหัวใจ ซึ่งมีศูนย์ผ่าตัดโรคหัวใจ และศูนย์อุบัติเหตุฉุกเฉิน รวมทั้งเป็นศูนย์กลางของกลุ่มจังหวัดอันดามันในทุกด้าน

S5 ด้านสังคม มีการสืบทอดขนบธรรมเนียม วัฒนธรรม มีวิถีชีวิตความเป็นมาอย่างยาวนาน ตลอดทั้งยังเชื่อมโยงกับเมืองหลักสำคัญด้านการค้า อาทิเช่น ตะกั่วป่า ระนอง ปีนัง มะละกา และสิงคโปร์ จึงส่งผลให้มีความสามารถในการหล่อหลอมทางสังคมสูง ประชาชนมีปฏิสัมพันธ์ระหว่างกันในระดับดี มีอัตลักษณ์เป็นของตนเอง

S6 มีการกำหนดทิศทางและตำแหน่งการพัฒนาพื้นที่ไว้อย่างชัดเจน สอดคล้องกับศักยภาพของพื้นที่และเป็นที่ยอมรับร่วมกันของคนในพื้นที่มาอย่างยาวนาน

S7 โครงสร้างทางเศรษฐกิจเข้มแข็ง ประชาชนมีรายได้ต่อหัวสูง มีความสามารถและสร้างสรรค์ การพัฒนา ผู้ประกอบการภาคธุรกิจเอกชนมีความรู้ทักษะความสามารถสูงในการประกอบการและการลงทุน

S8 สังคมมีความเป็นพลวัต ประชาชนมีความทันสมัย การมี/การใช้/การเข้าถึงระบบ ICT มีอัตราสูง จังหวัดภูเก็ต มี Network High Speed Internet ครอบคลุมทั้งเกาะ

S9 เป็นเมืองแห่งการเรียนรู้ต้นแบบ ในการส่งเสริมด้านการศึกษาให้แก่เด็กและเยาวชน มีนโยบายที่ชัดเจนในการพัฒนาจังหวัดสู่เมืองต้นแบบด้านการศึกษา มีสถานศึกษาที่มีคุณภาพและระบบการจัดการศึกษาในหลักสูตรนานาชาติ เพื่อรองรับการพัฒนาในทุกด้าน

S10 จังหวัดมีการวางระบบเฝ้าระวังความปลอดภัย มีหน่วยงานดูแลด้านความมั่นคงและการป้องกันบรรเทาสาธารณภัย ทั้งฝ่ายทหาร ตำรวจ และฝ่ายปกครองตั้งอยู่ในพื้นที่

จุดอ่อน (Weakness)

W1 โครงสร้างเศรษฐกิจมีการพึ่งพาภาคการท่องเที่ยวเป็นหลักและบุคลากรของภาครัฐยังไม่เพียงพอต่อการให้บริการประชาชน

W2 ปัญหาขาดการบริหารจัดการน้ำที่เหมาะสม

W3 บุคลากรด้านการบริการและการประกอบอาชีพในขั้นต้นยังขาดการพัฒนาทักษะฝีมือที่ได้มาตรฐานเพื่อเพิ่มผลผลิตภาพและยกระดับการให้บริการที่ดีและเป็นที่ยอมรับของนานาชาติ

W4 ระบบเฝ้าระวัง ความปลอดภัย เช่น อุปกรณ์ต่าง ๆ ทางด้าน IT หอเตือนภัย ระบบ CCTV ขาดงบประมาณในการบำรุงรักษาดูแลอย่างต่อเนื่อง

W5 ประชาชนและผู้ประกอบการบางส่วนยังมีการละเมิดกฎหมายขาดวินัยและขาดจิตสำนึกโดยเฉพาะอย่างยิ่งการไม่มีวินัยในการใช้รถใช้ถนนก่อให้เกิดปัญหาจราจร การทิ้งขยะ และปล่อยน้ำเสียลงในแหล่งน้ำสาธารณะ การบุกรุกที่สาธารณะโดยเฉพาะพื้นที่ป่า การขาดจิตสำนึกในการดูแลและรักษาสิ่งแวดล้อม เป็นต้น ซึ่งอาจจะส่งผลกระทบต่อภาพลักษณ์ของจังหวัดที่เป็นเมืองท่องเที่ยวนานาชาติได้

W6 ปัญหาด้านสิ่งแวดล้อมเพิ่มขึ้นอย่างต่อเนื่อง รอคการบริหารจัดการเป็นจำนวนมากขาดการมีส่วนร่วมของประชาชนในการกำจัดขยะอย่างเป็นระบบ ขาดพื้นที่ดำเนินการก่อสร้างสถานที่กำจัดขยะ

W7 ชุมชนมีลักษณะชุมชนเมืองทำให้ขาดความเป็นเอกภาพและการมีส่วนร่วม ประชาชนบางส่วนยังขาดจิตอาสา ขาดการบูรณาการในการพัฒนาชุมชนและท้องถิ่น การขยายตัวของเมืองเป็นไปอย่างรวดเร็ว ในขณะที่โครงสร้างพื้นฐานของเมืองบางด้าน เช่น การคมนาคมขนส่ง การบริหารจัดการน้ำ และข้อกฎหมายบางด้านที่เกี่ยวข้อง ยังไม่สามารถพัฒนาให้รองรับได้ทันกับการพัฒนาของเมือง

W8 ข้อมูลพื้นฐานยังขาดระบบการบูรณาการทางด้านข้อมูลที่มีประสิทธิภาพ และเป็นข้อมูลเดียวกัน ซึ่งทำให้มีผลต่อการพัฒนาและต่อยอดในด้านต่าง ๆ

W9 ความอุดมสมบูรณ์ของทรัพยากรธรรมชาติ ถูกทำลายมากขึ้นจากการท่องเที่ยว มีความเสียหายของทรัพยากรธรรมชาติและสิ่งแวดล้อมทางทะเลที่ยังไม่สอดคล้องกับการรักษาสมดุลในการพัฒนา

โอกาส (Opportunity)

O1 ความก้าวหน้าและความทันสมัยของเทคโนโลยีสารสนเทศและการสื่อสารเป็นโอกาสในการประชาสัมพันธ์และการสร้างภาพลักษณ์จังหวัดสู่ระดับนานาชาติ และเป็นโอกาสในการสร้างจังหวัดให้เป็นเมืองดิจิทัล

O2 เป็นประเทศที่มีความมั่นคงทางด้านสาธารณสุข อันดับ 6 ของโลก และอันดับ 1 ของเอเชีย จากการจัดอันดับ ม.จอห์นส์ ฮอปกินส์ ของสหรัฐฯ ซึ่งส่งผลให้ประเทศไทยเป็นที่สนใจของนานาชาติที่จะลงทุนในธุรกิจทางการแพทย์

O3 รัฐบาลส่งเสริมให้ภูเก็ตเป็นเมือง MICE CITY ของประเทศร่วมกับอีก 5 เมือง ขณะที่กระแสการท่องเที่ยว โดยเฉพาะภูเก็ตและภูมิภาคอันดามันยังคงเป็นที่นิยมของนักท่องเที่ยวจากต่างประเทศและชาวไทย ทั้งการท่องเที่ยวธรรมชาติ หรือเชิงวัฒนธรรม และการเป็นมิตรกับสิ่งแวดล้อม

O4 นโยบายการพัฒนาภาค การเชื่อมโยงเครือข่ายการท่องเที่ยวของกลุ่มจังหวัดภาคใต้ฝั่งอันดามันกับจังหวัดฝั่งอ่าวไทย เพื่อเชื่อมโยงแหล่งท่องเที่ยวเดิมกับแหล่งท่องเที่ยวใหม่ สร้างโอกาสการท่องเที่ยว การกระจายรายได้ทางการท่องเที่ยว และเป็นการเปิดกิจกรรมการท่องเที่ยวใหม่ของเกาะภูเก็ตและพื้นที่ใกล้เคียง

O5 นโยบายของรัฐบาลในการส่งเสริมการท่องเที่ยว กระแสการเติบโตของการท่องเที่ยวเฉพาะกลุ่ม เช่น การท่องเที่ยวเพื่อสุขภาพ การท่องเที่ยวทางกีฬา ทางน้ำ การท่องเที่ยวด้วยเรือสำราญและเรือยอร์ช การท่องเที่ยวชมถ้ำ การท่องเที่ยวทางศิลปวัฒนธรรม เป็นต้น ซึ่งเป็นโอกาสแก่จังหวัดในการสร้างสรรค์กิจกรรมและนวัตกรรมการท่องเที่ยว

O6 อยู่ใกล้กับประเทศที่มีอัตราการเติบโตทางเศรษฐกิจสูง เช่น จีน อินเดีย อินโดนีเซีย เป็นต้น ทำให้เป็นโอกาสในการขยายและส่งเสริมตลาดด้านการท่องเที่ยว

O7 กลุ่มทุนและรัฐบาลต่างประเทศให้ความสนใจกับจังหวัดภูเก็ต ทั้งในด้านการลงทุนและความร่วมมือในด้านต่าง ๆ เช่น การเป็นเมืองพี่เมืองน้อง และ ITOP Forum ซึ่งเป็นโอกาสในการยกระดับด้านการค้าการลงทุน และอุตสาหกรรมการท่องเที่ยว

O8 นโยบาย Digital Economy โดยจังหวัดภูเก็ตถูกกำหนดให้เป็น 1 ใน 6 จังหวัดนำร่อง โครงการ Flag Ship Pay Smart City แห่งแรกของประเทศไทยและนโยบาย/มาตรการ ส่งเสริมการลงทุนจาก BOI ในเขตเศรษฐกิจพิเศษ Super Cluster รวมทั้งการเป็น Creative City เมืองแรกของประเทศ จึงมีโอกาสดึงดูด Digital Worker เข้ามารทำงาน (แรงงานระดับมันสมอง) เป็นโอกาสในการพัฒนาให้เป็นจังหวัดที่พัฒนาอย่างมากทางกายภาพ

O9 การได้รับการจัดสรรงบประมาณจากรัฐบาลในบางโครงการ ทำให้สามารถเกิดการพัฒนาโครงสร้างพื้นฐานที่มีคุณภาพ เช่น การจัดทำอุโมงค์ทางลอดแก้ปัญหาจราจรและขณะเดียวกันรัฐบาลให้ความสำคัญกับการพัฒนาจังหวัดภูเก็ตโดยเฉพาะแนวคิดที่จะมี Mega Project ทางด้านการขนส่ง เพื่อให้เป็นเมืองชั้นนำระดับประเทศและระดับโลก

ภาวะคุกคาม (Threat)

T1 โรคติดต่อสายพันธุ์ใหม่ เช่น Covid 19 ภัยคุกคามจากปัญหาอาชญากรรมข้ามชาติ การหลบหนีเข้าเมืองสิ่งผิดกฎหมาย ที่มากับนักท่องเที่ยวต่างชาติและแรงงานต่างด้าว ส่งผลกระทบต่อประชาชน และนักท่องเที่ยว

T2 การที่มีความจำเป็นต้องใช้แรงงานต่างด้าวในการขับเคลื่อนภาคต่าง ๆ ในพื้นที่ส่งผลต่อด้านบริการสาธารณสุขในพื้นที่ เช่น อัตราของการใช้บริการต่อสถานพยาบาลที่เพิ่มขึ้น และมีผลต่อการเพิ่มขึ้นของประชากรของคนต่างด้าวในพื้นที่

T3 ความผันผวนของภาวะเศรษฐกิจโลก หรือสงครามทางการค้าระหว่างประเทศ มีผลต่อการท่องเที่ยว โดยเฉพาะนักท่องเที่ยวที่มีคุณภาพจากยุโรป เป็นต้น

T4 การบังคับใช้กฎหมายในภาพรวมโดยเฉพาะกฎหมายที่บังคับใช้จากหน่วยงานส่วนกลางยังขาดประสิทธิภาพ ขาดการบูรณาการและขาดเอกภาพทำให้มีผลต่อภาพรวมที่ไม่สามารถดำเนินการให้เบ็ดเสร็จได้ภายในพื้นที่ เช่น กฎหมายที่เกี่ยวข้องกับการท่องเที่ยวในทุกด้าน เป็นต้น

T5 สังคมออนไลน์ (Social Network) นับว่าเป็นเครื่องมือที่สร้างความเสี่ยง ทั้งทางธุรกิจ อาชญากรรม การหลอกลวง การละเมิดสิทธิส่วนบุคคล และทรัพย์สินทางปัญญา รวมไปถึงการสร้างข่าวหรือกระแสที่ไม่จริง (Fake News) เป็นต้น

T6 จังหวัดภูเก็ตตั้งอยู่ในพื้นที่เสี่ยงที่มีโอกาสในการเกิดพิบัติภัยทางธรรมชาติ เช่น แผ่นดินไหว สึนามิ เป็นต้น

T7 การไหลบ่าของวัฒนธรรมจากภายนอกที่ไม่เหมาะสม เช่น จากตะวันตก ทำให้วิถีของชุมชนที่ดั้งเดิมต้องเปลี่ยนแปลงไป อัตลักษณ์และอารยธรรมดั้งเดิมถูกคุกคาม

การกำหนดทิศทางการพัฒนาตามศักยภาพ (TOWs Matrix)

ทิศทางเชิงรุก (SO)	ทิศทางเชิงป้องกัน (ST)
<p>1) ยกกระดับคุณภาพมาตรฐานเสริมสร้างความเข้มแข็งของอุตสาหกรรมท่องเที่ยวในการเป็นศูนย์กลางระดับโลกรองรับการท่องเที่ยวระดับพรีเมียม</p> <p>2) การพัฒนาภูเก็ตเป็นศูนย์กลางการพัฒนาในระดับประเทศและนานาชาติในด้านการท่องเที่ยวทางเรือ การประชุมสัมมนา การท่องเที่ยวเพื่อสุขภาพ</p> <p>3) การเสริมสร้างอุตสาหกรรมแปรรูปต่อเนื่องจากภาคการเกษตร และความเข้มแข็งของเศรษฐกิจชุมชน สร้างงานสร้างรายได้แก่ประชาชนในพื้นที่ด้วยวิถีการเกษตรและการท่องเที่ยวชุมชน</p> <p>4) ยกกระดับการเป็นเมืองของจังหวัดภูเก็ตสู่เมืองแห่งการเรียนรู้ที่ยั่งยืน</p> <p>5) สร้างมาตรฐานการจัดบริการทางการแพทย์ เพื่อรองรับยุทธศาสตร์การพัฒนาประเทศไทย Wellness City</p> <p>6) การสร้างสังคมนานาชาติที่มีความเป็นระเบียบเรียบร้อยเพื่อรองรับการเป็นที่อยู่อาศัยของผู้ที่มีกำลังซื้อในระดับ Premium</p> <p>เป็นสถานการณ์ที่มีโอกาสเป็นข้อได้เปรียบ แต่มีจุดอ่อนเป็นอุปสรรค จึงต้องแก้ไขจุดอ่อนและฉกฉวยโอกาสมาดำเนินการ จากการวิเคราะห์พบว่าจังหวัดภูเก็ตมีทิศทางการพัฒนาเชิงรุก ดังนี้</p>	<p>1) การเสริมสร้างคุณค่าจากประเพณี วัฒนธรรม และวิถีชีวิตชุมชน การพัฒนาการท่องเที่ยววิถีไทย</p> <p>2) เสริมสร้างศักยภาพชุมชนมุ่งสู่การเป็นชุมชนที่พึ่งพาตนเองได้ภายใต้หลักปรัชญาเศรษฐกิจพอเพียง ให้เป็นชุมชนเมืองในระดับนานาชาติ เพื่อรองรับประชาชนทุกระดับ</p> <p>3) สร้างแหล่งท่องเที่ยวและกิจกรรมทางการท่องเที่ยวใหม่ เพื่อสร้างความสนใจแก่นักท่องเที่ยว</p> <p>ทิศทางการพัฒนาเชิงรับ เป็นการปรับปรุงภายในจังหวัดและหลีกเลี่ยงภัยคุกคามจากภายนอกพยายามหลีกเลี่ยงปัญหาอุปสรรคต่างๆ ที่จะเกิดขึ้นเป็นมาตรการที่จะทำให้เกิดความสูญเสียน้อยที่สุด จากการวิเคราะห์พบว่าจังหวัดภูเก็ตมีทิศทางการพัฒนาเชิงรับ ดังนี้</p>

ทิศทางเชิงแก้ไข (WO)	ทิศทางเชิงรับ (WT)
<p>1) การพัฒนาโครงสร้างพื้นฐานรองรับการเป็นเมืองท่องเที่ยวระดับนานาชาติที่มีมาตรฐานเชื่อมโยง การเดินทางครอบคลุมทั้งทางบก ทางน้ำ ทางอากาศ</p> <p>2) การบริหารจัดการทรัพยากรธรรมชาติอย่างเป็นรูปธรรม โดยใช้กลไกการบูรณาการร่วมรองรับการเป็นเมืองท่องเที่ยวระดับโลก จัดการวิกฤตสิ่งแวดล้อมไม่ให้เกิดผลกระทบต่อการท่องเที่ยวและการพัฒนา</p> <p>3) ส่งเสริมเทคโนโลยีเพื่อสนับสนุนการรักษาความปลอดภัยในชีวิตและทรัพย์สิน และมีระบบการบริหารจัดการ ระบบป้องกัน/เฝ้าระวังความเสี่ยงหรือวิกฤตการณ์การท่องเที่ยวทางทะเลที่มีมาตรฐานระดับสากล</p> <p>4) การเพิ่มประสิทธิภาพการบูรณาการการพัฒนาจังหวัดให้มีความต่อเนื่องของการพัฒนาสู่เมือง ที่พัฒนาแล้วด้วยกลไกระดับพื้นที่</p> <p>5) พัฒนาขีดความสามารถของบุคลากรภาครัฐเพื่อเตรียมพร้อมสู่การเป็นผู้ให้บริการในระดับสากล</p> <p>6) การยกระดับขีดความสามารถของท้องถิ่นให้มีศักยภาพในการบริหารจัดการตนเองบนฐานธรรมาภิบาลและความพร้อมสู่จังหวัดที่พัฒนาแล้ว</p>	<p>1) สร้างโอกาสและกระจายรายได้ในสังคมเพื่อลดความเหลื่อมล้ำด้วยการพัฒนาศักยภาพผู้ประกอบการและแรงงานสู่มาตรฐานนานาชาติ</p> <p>2) การรับมือกับภัยคุกคามจากภายนอก ทั้งความไม่สงบโรคร้ายไข้เจ็บและภัยจากธรรมชาติ</p> <p>3) ส่งเสริมขนบธรรมเนียม วัฒนธรรม และประเพณีของจังหวัดภูเก็ต ให้ก้าวไกลและมีชื่อเสียงเป็นต้นแบบการท่องเที่ยวในระดับนานาชาติ</p>

การกำหนดทิศทางการพัฒนาตามศักยภาพ (TOWS Matrix)

ทิศทางเชิงรุก

- 1) ยกระดับคุณภาพมาตรฐานเสริมสร้างความเข้มแข็งของอุตสาหกรรมท่องเที่ยวในการเป็นศูนย์กลางระดับโลกรองรับการท่องเที่ยวระดับพรีเมียม
- 2) การพัฒนาภูเก็ตเป็นศูนย์กลางการพัฒนาในระดับประเทศและนานาชาติในด้านการท่องเที่ยว ทางเรือ การประชุมสัมมนา การท่องเที่ยวเพื่อสุขภาพ
- 3) การเสริมสร้างอุตสาหกรรมแปรรูปต่อเนื่องจากภาคการเกษตร และความเข้มแข็งของเศรษฐกิจฐานชุมชน สร้างงานสร้างรายได้แก่ประชาชนในพื้นที่ ด้วยวิธีการเกษตรและการท่องเที่ยวชุมชน
- 4) ยกระดับการเป็นเมืองของจังหวัดภูเก็ตสู่เมืองแห่งการเรียนรู้ที่ยั่งยืน
- 5) สร้างมาตรฐานการจัดบริการทางการแพทย์ เพื่อรองรับยุทธศาสตร์การพัฒนาประเทศไทย Wellness City

6) การสร้างสังคมนานาชาติที่มีความเป็นระเบียบเรียบร้อยเพื่อรองรับการเป็นที่อยู่อาศัยของผู้ที่มีกำลังซื้อในระดับ Premium

ทิศทางการแข่งขันป้องกัน

เป็นสถานการณ์สภาพแวดล้อมที่ไม่เอื้ออำนวยต่อการดำเนินการ แต่มีข้อได้เปรียบภายในที่มีจุดแข็งหลายประการสามารถเลือกมาสร้างโอกาสในการพัฒนาด้านอื่นๆ ระยะยาวได้จากการวิเคราะห์ พบว่า จังหวัดภูเก็ตมีทิศทางการพัฒนาเชิงป้องกัน ดังนี้

- 1) การเสริมสร้างคุณค่าจากประเพณี วัฒนธรรม และวิถีชีวิตชุมชน การพัฒนาการท่องเที่ยววิถีไทย
- 2) เสริมสร้างศักยภาพชุมชนมุ่งสู่การเป็นชุมชนที่พึ่งพาตนเองได้ภายใต้หลักปรัชญาเศรษฐกิจพอเพียง ให้เป็นชุมชนเมืองในระดับนานาชาติ เพื่อรองรับประชาชนทุกระดับ
- 3) สร้างแหล่งท่องเที่ยวและกิจกรรมทางการท่องเที่ยวใหม่ เพื่อสร้างความสนใจแก่นักท่องเที่ยวจากทุกมุมโลก

ทิศทางการแก้ไข

เป็นสถานการณ์ที่มีโอกาสเป็นข้อได้เปรียบ แต่มีจุดอ่อนเป็นอุปสรรค จึงต้องแก้ไขจุดอ่อนและฉกฉวยโอกาสมาดำเนินการ จากการวิเคราะห์พบว่า จังหวัดภูเก็ตมีทิศทางการพัฒนาเชิงแก้ไข ดังนี้

- 1) การพัฒนาโครงสร้างพื้นฐานรองรับการเป็นเมืองท่องเที่ยวระดับนานาชาติ ที่มีมาตรฐานเชื่อมโยงการเดินทางครอบคลุมทั้งทางบก ทางน้ำ ทางอากาศ
- 2) การบริหารจัดการทรัพยากรธรรมชาติอย่างเป็นรูปธรรม โดยใช้กลไกการบูรณาการร่วมรองรับการเป็นเมืองท่องเที่ยวระดับโลก จัดการวิกฤตสิ่งแวดล้อมไม่ให้เกิดผลกระทบต่อการท่องเที่ยวและการพัฒนา
- 3) ส่งเสริมเทคโนโลยีเพื่อสนับสนุนการรักษาความปลอดภัยในชีวิตและทรัพย์สิน และมีระบบการบริหารจัดการ ระบบป้องกัน/เฝ้าระวังความเสี่ยงหรือวิกฤตการณ์การท่องเที่ยว ทางทะเล ที่มีมาตรฐานระดับสากล
- 4) การเพิ่มประสิทธิภาพการบูรณาการการพัฒนาจังหวัดให้มีความต่อเนื่องของการพัฒนาสู่เมืองที่พัฒนาแล้วด้วยกลไกระดับพื้นที่
- 5) พัฒนาขีดความสามารถของบุคลากรภาครัฐเพื่อเตรียมพร้อมสู่การเป็นผู้ให้บริการในระดับสากล การยกระดับขีดความสามารถของท้องถิ่นให้มีศักยภาพในการบริหารจัดการตนเองบนฐานธรรมาภิบาลและความพร้อมสู่จังหวัดที่พัฒนาแล้ว

ทิศทางการเชิงรับ

ทิศทางการพัฒนาเชิงรับ เป็นการปรับปรุงภายในจังหวัดและหลีกเลี่ยงภัยคุกคามจากภายนอก พยายามหลบหลีกปัญหาอุปสรรคต่าง ๆ ที่จะเกิดขึ้นเป็นมาตรการที่จะทำให้เกิดความสูญเสียน้อยที่สุดจากการวิเคราะห์ พบว่า จังหวัดภูเก็ตมีทิศทางการพัฒนาเชิงรับ ดังนี้

- 1) สร้างโอกาสและกระจายรายได้ในสังคมเพื่อลดความเหลื่อมล้ำด้วยการพัฒนาศักยภาพผู้ประกอบการและแรงงานสู่มาตรฐานนานาชาติ
- 2) การรับมือกับภัยคุกคามจากภายนอกทั้งความไม่สงบโรคร้ายไข้เจ็บและภัยจากธรรมชาติ
- 3) ส่งเสริมขนบธรรมเนียมวัฒนธรรม และประเพณีของจังหวัดภูเก็ต ให้ก้าวไกลและมีชื่อเสียงเป็นต้นแบบการท่องเที่ยวในระดับนานาชาติ ซึ่งทิศทางการพัฒนาในแต่ละด้าน จังหวัดภูเก็ตจะนำไปใช้ในการกำหนดประเด็นการพัฒนาจังหวัดและมาตรการในการปฏิบัติต่อไป

การขับเคลื่อนสู่การปฏิบัติและการติดตามประเมินผล

การแปลงประเด็นการพัฒนาจังหวัดภูเก็ต ระยะ 5 ปี (พ.ศ. 2566 – 2570) ไปสู่การปฏิบัติ จำเป็นต้องให้ความสำคัญต่อการบริหารจัดการที่ทำให้เกิดการประสานความร่วมมือในการแปลงยุทธศาสตร์การพัฒนาทั่วทั้งองค์กรโดยเฉพาะ การแปลงไปสู่การจัดทำแผนงานและโครงการได้อย่างมีประสิทธิภาพ รวมทั้งมีการพัฒนาระบบข้อมูลสารสนเทศรองรับการขับเคลื่อนยุทธศาสตร์ และการติดตามประเมินผลการดำเนินงานตามแผนอย่างเป็นระบบ และเพื่อให้เกิดผลในทางปฏิบัติได้อย่างเป็นรูปธรรม จังหวัดจึงได้กำหนดแนวทางในการขับเคลื่อนประเด็นการพัฒนาสู่การปฏิบัติ การติดตามประเมินตามแนวทาง ดังนี้

1) วัตถุประสงค์

1. เพื่อบูรณาการความร่วมมือระหว่างภาครัฐ ภาคเอกชน ภาคประชาสังคม และสถาบันการศึกษาในการขับเคลื่อนประเด็นการพัฒนาจังหวัด เชื่อมโยงการพัฒนาในระดับพื้นที่สู่ระดับภาค ประเทศ ภูมิภาค และระดับโลก
2. เพื่อส่งเสริมและสนับสนุนการขับเคลื่อนการพัฒนาจังหวัดสู่พัฒนาที่มีความมั่นคง มั่งคั่ง ยั่งยืน โดยการมีส่วนร่วมของทุกภาคส่วน

2) แนวทางในการดำเนินการเพื่อการขับเคลื่อนประเด็นการพัฒนาสู่การปฏิบัติ

เพื่อให้บรรลุตามวัตถุประสงค์และเป้าหมายดังกล่าว จังหวัดจึงวางมาตรการ และกำหนดแนวทางการแปลงประเด็นการพัฒนาไปสู่การปฏิบัติ และการติดตามประเมินผล ดังนี้

1. เสริมสร้างความเข้าใจในประเด็นการพัฒนา พร้อมกำหนดแนวทางในการบริหารจัดการ เพื่อแปลงแผนไปสู่การปฏิบัติ เพื่อให้เกิดความเข้าใจร่วมกันขององค์กร หน่วยงานที่เกี่ยวข้อง ทั้งภายในและภายนอกให้มีความพร้อม และมีส่วนร่วมในการแปลงแผนไปสู่การปฏิบัติได้อย่างเป็นรูปธรรม โดย
 - สร้างความเข้าใจร่วมกันเกี่ยวกับแนวคิดและสาระสำคัญของแผนและยุทธศาสตร์การพัฒนา โดยการจัดเวทีสร้างความเข้าใจในภารกิจ เป้าหมาย และยุทธศาสตร์การพัฒนา ให้ส่วนราชการ หรือหน่วยงานที่เกี่ยวข้องให้ทราบถึงบทบาทความรับผิดชอบตามแผนยุทธศาสตร์ ที่จะสนับสนุนการดำเนินงานตามแผนยุทธศาสตร์ให้เกิดผลในทางปฏิบัติ
 - ผลักดันระบบงบประมาณ และการพัฒนาสมรรถนะบุคลากรให้สอดคล้องกับแนวทางของแผนงานและโครงการในแต่ละยุทธศาสตร์ โดยเน้นผลลัพธ์ของการดำเนินงานเป็นหลัก

- ปรับวิธีการวางแผนงานเพื่อการบริหารจัดการในแต่ละระดับ และการจัดทำงบประมาณ โดยการกำหนดพื้นที่ หรือเป้าหมายร่วมกัน (Area/Function/Participation: AFP) ของส่วนราชการ ที่เน้นการมีส่วนร่วมและการได้รับประโยชน์จากผลสัมฤทธิ์ร่วมกัน

- ส่งเสริมให้จังหวัดจัดทำแผนยุทธศาสตร์ ระยะ 5 ปี ให้สอดคล้องกับยุทธศาสตร์การพัฒนาประเทศ 20 ปี รวมทั้งสามารถเชื่อมโยง และประเมินผลงานของตนเองตามแผนยุทธศาสตร์ที่กำหนดไว้ และนำไปสู่การพิจารณาการสนับสนุนทรัพยากรจากจังหวัดได้อย่างมีประสิทธิภาพและเหมาะสม

- จัดให้มีการลงนามคำรับรองการปฏิบัติงานเพื่อสร้างพันธสัญญาเชิงยุทธศาสตร์แก่หน่วยงานที่เกี่ยวข้องทั้งจังหวัด พร้อมทั้งเชื่อมโยงผลงานตามแผนยุทธศาสตร์ของแต่ละหน่วยงาน สู่การประเมินผลงานประจำปี

- สร้างมาตรการในการประชาสัมพันธ์ และสร้างบรรยากาศยุทธศาสตร์อย่างต่อเนื่อง ผ่านสื่อภายในองค์กรผ่านกิจกรรมต่างๆ ที่กระตุ้น ปลุกเร้า และขับเคลื่อนงานตามแผนยุทธศาสตร์อย่างต่อเนื่อง ทั้งการใช้สื่ออินเทอร์เน็ต โซเชียลมีเดีย และวิธีการช่องทางที่หลากหลายที่จะเข้าถึงบุคลากรอย่างทั่วถึงและต่อเนื่อง

2. พัฒนาระบบการจัดการจัดทำแผนงาน/โครงการของหน่วยงานที่เกี่ยวข้องกันในลักษณะบูรณาการ พร้อมทั้งมีการจัดลำดับความสำคัญ เพื่อเป็นเครื่องมือในการประสานแผนไปสู่การปฏิบัติ

- สนับสนุนการจัดทำแผนงาน/โครงการในลักษณะการบูรณาการและประสานงานระหว่างหน่วยงานที่เกี่ยวข้องทั้งภายใน และภาครัฐ ภาคเอกชน ที่เกี่ยวข้องกับภารกิจ และยุทธศาสตร์การพัฒนาของจังหวัด

- กำหนดขั้นตอนของกระบวนการดำเนินงานตามแผนงาน/โครงการให้ชัดเจน มุ่งเน้นที่การสร้างกระบวนทัศน์ใหม่ (Paradigm Shift) แก่ผู้ปฏิบัติงานด้านแผนของส่วนราชการ ของจังหวัด มีการจัดลำดับความสำคัญของภารกิจ และกิจกรรมที่มุ่งผลสัมฤทธิ์กับระบบการจัดสรรงบประมาณ เพื่อให้เกิดประโยชน์สูงสุดในการดำเนินงาน

- การติดตาม ตรวจสอบผลที่ได้จากการดำเนินแผนงาน/โครงการที่สามารถแปลงสู่การปฏิบัติว่าสามารถตอบสนองต่อยุทธศาสตร์การพัฒนา รวมทั้งสามารถติดตาม และประเมินผลได้อย่างเป็นรูปธรรม ทันสมัยด้วยเทคโนโลยีสารสนเทศที่มีการสรรค์สร้างขึ้นมาเป็นการเฉพาะ

3. พัฒนาระบบและกลไกการติดตามประเมินผล รวมทั้งกำหนดดัชนีชี้วัดความสำเร็จของแผนงาน/โครงการ ให้สอดคล้องกับแนวทางการพัฒนาในแต่ละยุทธศาสตร์ โดย

- บูรณาการระบบการจัดการความเสี่ยง การจัดการความรู้ การพัฒนาบุคลากร กับระบบแผนยุทธศาสตร์ เพื่อให้แผนยุทธศาสตร์มีหลักประกันความเสี่ยง

- ประสานการติดตามประเมินผลและตรวจสอบผลงานให้เป็นมาตรฐานเดียวกัน และเป็นเครือข่ายเชื่อมโยงกัน เพื่อนำมาเป็นข้อมูลในการประสานแผนงาน แผนคน และแผนเงินอย่างเป็นระบบ

- สนับสนุนให้หน่วยงานที่เกี่ยวข้องดำเนินการติดตามประเมินผลแผนงาน/โครงการมีการกำหนดตัวชี้วัดและระบบประเมินผลงานที่เน้นผลลัพธ์ของงานเป็นหลัก และให้มีระบบการรายงานผลการดำเนินงานตามตัวชี้วัดภายในหน่วยงานในทุกไตรมาส

- นำผลที่ได้จากการติดตามประเมินผลมาปรับปรุงแนวทางการจัดทำแผนงาน/โครงการ เพื่อให้บรรลุผลตามวัตถุประสงค์ที่สอดคล้องกับวิสัยทัศน์ เป้าประสงค์ และตัวชี้วัดของการพัฒนาอย่างต่อเนื่องในทุก ๆ ปี

- พัฒนานองค์ความรู้และเสริมสร้างความเข้าใจเรื่องการติดตามประเมินผลและการกำหนดตัวชี้วัด แก่หน่วยงานภายในทุกระดับที่เกี่ยวข้องกับการขับเคลื่อนยุทธศาสตร์ เพื่อสร้างทักษะในการติดตามประเมินผล และสามารถนำมาใช้ประโยชน์ร่วมกันอย่างเป็นรูปธรรม

- พัฒนาระบบข้อมูลสารสนเทศ เพื่อสนับสนุนการดำเนินงานตามยุทธศาสตร์การพัฒนาอย่างต่อเนื่อง และสนับสนุนให้มีการเชื่อมโยงเป็นเครือข่ายข้อมูล เพื่อใช้ประโยชน์ร่วมกันในทุกระดับโดยเฉพาะการพัฒนาฐานข้อมูล เพื่อประกอบการจัดทำแผนงาน/โครงการ และการติดตามประเมินผล และเชื่อมโยงสู่การตัดสินใจทางการบริหาร เป็นฐานข้อมูลสารสนเทศกลางเพื่อการสนับสนุนการขับเคลื่อนยุทธศาสตร์

- กำหนดแนวทางให้มีการวิเคราะห์ความเปลี่ยนแปลงที่จะเกิดขึ้นในอนาคต เพื่อการทบทวนแผนยุทธศาสตร์ในทุกๆ 5 ปี หรืออาจจะทุกปีในกรณีที่มีเหตุการณ์เปลี่ยนแปลงที่มีผลกระทบอย่างมีนัยสำคัญ เพื่อให้แผนยุทธศาสตร์มีความทันสมัยอยู่เสมอ พร้อมยกมาตรการในการให้จังหวัดนำสาระของแผนยุทธศาสตร์ไปใช้ในการจัดทำแผนปฏิบัติราชการประจำปี

- กำหนดให้มีการติดตามความก้าวหน้าตามยุทธศาสตร์การพัฒนาทุกเดือน พร้อมให้ผู้รับผิดชอบในภารกิจทำการวิเคราะห์ผลการดำเนินงานตามแผนยุทธศาสตร์ เพื่อรายงานผู้บริหารทุกๆ เดือน

- เสริมสร้างศักยภาพของส่วนราชการซึ่งรับผิดชอบแผนงาน/โครงการให้เป็นนักจัดการยุทธศาสตร์มืออาชีพที่สามารถบริหารจัดการยุทธศาสตร์ สามารถติดตามความก้าวหน้าและประเมินผลการดำเนินงานของรายการตามแผนให้มีประสิทธิภาพสูงสุด จนสามารถนำไปสู่ผลสัมฤทธิ์แก่ยุทธศาสตร์การพัฒนาตามภารกิจของแต่ละหน่วยงานได้และสะท้อนในภาพรวมของจังหวัดต่อไป

- สร้างทีมตรวจประเมินยุทธศาสตร์ (Strategic Assessor Team: SAT) เพื่อทำหน้าที่เป็นผู้ตรวจประเมินการดำเนินงานตามแผนยุทธศาสตร์ จากบุคลากรนักยุทธศาสตร์ของจังหวัด

4. การเตรียมพร้อมกำลังคนรองรับการขับเคลื่อนยุทธศาสตร์

- การเสริมสร้างขีดความสามารถในการนำองค์กรด้วยการให้ความรู้ด้านยุทธศาสตร์แก่ผู้บริหารทุกส่วนราชการ

- การศึกษา เรียนรู้ แนวปฏิบัติที่ดีจากองค์กรที่ประสบความสำเร็จในการใช้ยุทธศาสตร์ขับเคลื่อนองค์กร จากองค์กรทั้งภาครัฐ และเอกชน ทั้งในและต่างประเทศ ที่สอดคล้องกับมาตรการในแผนยุทธศาสตร์จังหวัด 5 ปี

- การจัดทำสมรรถนะเชิงยุทธศาสตร์ พร้อมระดับสมรรถนะในการบริหารแผนยุทธศาสตร์แก่บุคลากรทุกระดับ และการฝึกอบรมเพื่อพัฒนาขีดความสามารถแก่บุคลากรตามเกณฑ์สมรรถนะที่กำหนดไว้

- การยกระดับขีดความสามารถในการเป็นนักคิด นักสร้างสรรค์นวัตกรรมแก่บุคลากรรัฐ เอกชนจากจังหวัด เพื่อหนุนเสริมการขับเคลื่อนแผนยุทธศาสตร์

- การพัฒนาช่องทางการเรียนรู้รองรับการพัฒนาขีดความสามารถทางแผนยุทธศาสตร์แก่บุคลากรผู้ทำหน้าที่ในการขับเคลื่อนแผนยุทธศาสตร์

2.2 เป้าหมายการพัฒนาจังหวัด

เป้าหมายการพัฒนาของจังหวัดภูเก็ต (พ.ศ. 2566 - 2570)

“ศูนย์กลางการท่องเที่ยว การศึกษา นวัตกรรมบริการ ในระดับมาตรฐานนานาชาติ
และการพัฒนาที่ยั่งยืน”

(A hub of international standard for sustainable development of tourism, education, and
innovation in service providing)

กรอบนิยามของเป้าหมายการพัฒนาจังหวัดภูเก็ตในช่วงปี พ.ศ. 2566 – 2570

ภูเก็ตเมืองท่องเที่ยวระดับนานาชาติ หมายถึง อุตสาหกรรมการท่องเที่ยวที่มีการบริหารจัดการที่ได้มาตรฐานสากล มีศักยภาพในการเป็นแหล่งท่องเที่ยวทางทะเลระดับโลก การเพิ่มขึ้นของการท่องเที่ยวคุณภาพเติบโตอย่างต่อเนื่อง สามารถสร้างเศรษฐกิจ สร้างงานอาชีพแก่ประชาชน รายได้ชุมชน อย่างทั่วถึง

ภูเก็ตเมืองแห่งการศึกษาระดับนานาชาติ หมายถึง จังหวัดภูเก็ตเป็นศูนย์กลางระดับนานาชาติในการพัฒนาคน และสังคมแห่งการเรียนรู้ มีโรงเรียนนานาชาติในระดับอนุบาล ประถม มัธยม อุดมศึกษา ในระดับมาตรฐานโลก เป็นแหล่งเรียนรู้ การศึกษาต่อเนื่องในระดับนานาชาติ มีระบบการศึกษาระดับนานาชาติที่มีคุณภาพ มาตรฐานเพื่อรองรับความเปลี่ยนแปลง เชื่อมโยงอาเซียนและประชาคมโลก เสริมสร้างขีดความสามารถประชาชนภูเก็ตในการเป็นพลเมืองของประเทศ พลเมืองอาเซียน พลเมืองของโลก ที่มีอัตลักษณ์อย่างเข้มแข็ง และเป็นศูนย์กลางของการเรียนรู้ การวิจัย ในระดับโลก สามารถสร้างรายได้แก่จังหวัดภูเก็ตผ่านการศึกษาระดับนานาชาติที่เติบโตอย่างต่อเนื่องและยั่งยืน

นวัตกรรมบริการในระดับนานาชาติ หมายถึง ความสมบูรณ์ของการเป็นเมืองดิจิทัล การพัฒนาเมืองให้เติบโตด้วยนวัตกรรมบริการสู่ความเป็นเมืองที่มีความเจริญทั้งการพัฒนาบริการในระบบการคมนาคม และโลจิสติกส์ของจังหวัดภูเก็ตที่เชื่อมโยงการเดินทาง ทั้งทางบก ทางอากาศ ทางน้ำ และทางราง เพื่อรองรับการเป็นเมืองนานาชาติ การเป็นต้นแบบของประเทศของการพัฒนาให้เป็นเมืองน่าอยู่ ทั้งด้านเศรษฐกิจ การท่องเที่ยว การรักษาพยาบาล ความปลอดภัย สิ่งแวดล้อม การศึกษา (Mobility and smart city)

การพัฒนาที่ยั่งยืน หมายถึง การบริหารจัดการ และการสร้างสรรค์นวัตกรรมบริการทางการเกษตรอุตสาหกรรม อุตสาหกรรมการท่องเที่ยวและบริการของจังหวัดภูเก็ต ให้มีศักยภาพที่แข่งขันได้มีบรรทัดที่เป็นเอกลักษณ์ของจังหวัดภูเก็ต พัฒนาชุมชนให้สามารถพึ่งตนเองได้บนพื้นฐานของหลักปรัชญาของเศรษฐกิจพอเพียง และการบริหารจัดการทรัพยากรธรรมชาติและสิ่งแวดล้อมเพื่อรักษาสมดุลของระบบนิเวศ และการใช้ประโยชน์จากทรัพยากรธรรมชาติที่มีความคุ้มค่า ยั่งยืนและเป็นมิตรต่อสิ่งแวดล้อม

2.3 ตัวชี้วัดความสำเร็จตามเป้าหมายการพัฒนาจังหวัด

เพื่อให้สอดคล้องกับศักยภาพและโอกาสในการพัฒนาจังหวัด และสามารถปรับตัวให้เข้ากับการเปลี่ยนแปลงในด้านต่าง ๆ ทั้งภายในและภายนอกที่จะเกิดขึ้น ตลอดจนการบรรลุตามเป้าหมายการพัฒนาจังหวัด 5 ปี (พ.ศ. 2566- 2570) จึงกำหนดเป้าประสงค์รวมและตัวชี้วัดความสำเร็จไว้ ดังนี้

เป้าประสงค์

- 1) เศรษฐกิจของจังหวัดภูเก็ตมีการเติบโตอย่างต่อเนื่องและมั่นคง มีศักยภาพเอื้อต่อการลงทุน และมีการกระจายรายได้อย่างเป็นธรรมโดยทุกภาคส่วนได้รับประโยชน์
- 2) เป็นศูนย์กลางการศึกษา การแพทย์ การประชุม และนวัตกรรมบริการในด้านต่าง ๆ ที่มีมาตรฐานระดับสากล
- 3) เป็นเมืองท่องเที่ยวที่มีระบบโครงสร้างพื้นฐานที่ทันสมัย มีการบริหารจัดการต่อผู้อาศัยทั้งคนไทยและชาวต่างประเทศเป็นอย่างดี ประชาชน และนักท่องเที่ยวมีความเชื่อมั่นในมาตรฐาน ความปลอดภัย มีคุณภาพชีวิตที่ดี
- 4) มีระบบจัดการทรัพยากรธรรมชาติและคุณภาพสิ่งแวดล้อมเพื่อการพัฒนาอย่างยั่งยืน

ตัวชี้วัดความสำเร็จ

ตัวชี้วัดรวม 5 ปี	ข้อมูล ค่าฐาน	ค่าเป้าหมายรายปี (พ.ศ.)					
		2566	2567	2568	2569	2570	2566-2570
1. มูลค่าผลิตภัณฑ์มวลรวมจังหวัดต่อประชากร (GPP per capita) เพิ่มขึ้นจากปีก่อนหน้า	402,551 บาท ปี 2562	ร้อยละ 26 103,988 บาท	ร้อยละ 27 137,528 บาท	ร้อยละ 32 204,052 บาท	ร้อยละ 38 324,811 บาท	ร้อยละ 46 543,220 บาท	จะเพิ่มขึ้น/ ลดลงตาม ทิศทาง เศรษฐกิจ
2. จำนวนรายได้จากการท่องเที่ยว เพิ่มขึ้นจากปีฐาน	240,945.58 ล้านบาท ปี 2563	ร้อยละ 3 248,173.94 ล้านบาท	ร้อยละ 3 248,173.94 ล้านบาท	ร้อยละ 9 262,630.68 ล้านบาท	ร้อยละ 14 274,677.96 ล้านบาท	ร้อยละ 20 289,134.69 ล้านบาท	ร้อยละ 20 289,134.69 ล้านบาท
3. จำนวนรายได้จากการพัฒนาสินค้าเกษตรที่มีศักยภาพของจังหวัด เพิ่มขึ้น จากปีก่อนหน้า	916.68 ล้านบาท ปี 2560- 2563	ร้อยละ 2 935.19 ล้านบาท	ร้อยละ 2.5 939.78 ล้านบาท	ร้อยละ 3 944.36 ล้านบาท	ร้อยละ 3.5 948.95 ล้านบาท	ร้อยละ 4 953.53 ล้านบาท	ร้อยละ 4 953.53 ล้านบาท
4. จำนวนรายได้จากการจำหน่ายผลิตภัณฑ์ OTOP เพื่อการท่องเที่ยวเพิ่มขึ้นจาก ปีก่อนหน้า	2,000 ล้านบาท ปี 2563	ร้อยละ 5 2,100 ล้านบาท	ร้อยละ 5 2,205 ล้านบาท	ร้อยละ 5 2,315.25 ล้านบาท	ร้อยละ 5 2,431.01 ล้านบาท	ร้อยละ 5 2,552.56 ล้านบาท	เพิ่มขึ้น ร้อยละ 5/ปี 2,552.56 ล้านบาท



ตัวชี้วัดรวม 5 ปี	ข้อมูล ค่าฐาน	ค่าเป้าหมายรายปี (พ.ศ.)					
		2566	2567	2568	2569	2570	2566-2570
5. จำนวนรายได้จากการจัดการศึกษา นานาชาติในระดับอุดมศึกษาของจังหวัดภูเก็ตเพิ่มขึ้นจากปีก่อนหน้า	9,782,200 บาท ปี 2563	10,339,160 บาท ร้อยละ 7.5	10,930,753 บาท ร้อยละ 7.5	11,734,376 บาท ร้อยละ 10.5	12,706,844 บาท ร้อยละ 11	13,983,972 บาท ร้อยละ 14	10,563,065 บาท ร้อยละ 10
6. ภัยอาชญากรรมต่อชีวิตและทรัพย์สิน							
6.1 กลุ่มคดีความผิดเกี่ยวกับชีวิต ร่างการ และเพศ ต่อประชากร 100,000 คน	ร้อยละ 37.07 ปี 2563	ร้อยละ 35.21	ร้อยละ 35.21	ร้อยละ 35.21	ร้อยละ 35.21	ร้อยละ 35.21	ร้อยละ 35.21
6.2 กลุ่มคดีความผิดเกี่ยวกับทรัพย์สินต่อประชากร 100,000 คน	ร้อยละ 195.37 ปี 2563	ร้อยละ 150	ร้อยละ 150	ร้อยละ 150	ร้อยละ 150	ร้อยละ 150	ร้อยละ 150
7. ความพึงพอใจ ในด้านความปลอดภัยในชีวิตของประชาชน	ความพึงพอใจ ร้อยละ 80 ปี 2563	ร้อยละ 80	ร้อยละ 80	ร้อยละ 80	ร้อยละ 80	ร้อยละ 80	ร้อยละ 80
8. จำนวนผู้เยี่ยมเยียนทั้งชาวไทยและต่างชาติ	7,315,045 คน ปี 2563	7,607,646 คน ร้อยละ 4	7,911,952 คน ร้อยละ 4	8,228,430 คน ร้อยละ 4	8,557,568 คน ร้อยละ 4	8,899,870 คน ร้อยละ 4	ร้อยละ 16
9. จำนวนกิจกรรมเพื่อการพัฒนา การพึ่งตนเองทางด้านพลังงาน	N/A ปี 2563	150 ครั้ง/ปี	150 ครั้ง/ปี	150 ครั้ง/ปี	150 ครั้ง/ปี	150 ครั้ง/ปี	750 ครั้ง
10. จำนวนชายหาดที่มีการจัดระเบียบชายหาดแล้ว ไม่ถูกบุกรุกเพิ่ม	ร้อยละ 100 จำนวน 9 แห่ง ปี 2563	ร้อยละ 100	ร้อยละ 100	ร้อยละ 100	ร้อยละ 100	ร้อยละ 100	ร้อยละ 100

พันธกิจ (Mission)

1) เสริมสร้างความเข้มแข็งทางเศรษฐกิจจากฐานการท่องเที่ยวทางทะเล และวัฒนธรรมระดับโลก โดยกำหนดทิศทางการท่องเที่ยวควบคู่กับการพัฒนาคุณภาพชีวิต สังคม วัฒนธรรมและสิ่งแวดล้อม

ผ่านการมีส่วนร่วมของภาคีทุกภาคส่วนทั้งระดับชุมชนและจังหวัดสู่ความร่วมมือระดับประเทศและมาตรฐานการท่องเที่ยวระดับโลก

- 2) สร้างภาพลักษณ์ที่ดีของภูเก็ต โดยเสริมสร้างความมั่นคงในสังคม ตลอดจน ระบบความปลอดภัยในชีวิตและทรัพย์สินของประชาชนและนักท่องเที่ยว ให้เป็นเมืองแห่งความสันติสุข
- 3) บริหารจัดการเมืองเพื่อรองรับการเป็นเมืองที่พัฒนาแล้วในทุกมิติทั้งการพัฒนาสังคม การเติบโตทางเศรษฐกิจ การพัฒนาโครงสร้างพื้นฐาน การบริหารจัดการด้านสิ่งแวดล้อม รองรับเป็นศูนย์กลางและพัฒนาสู่เมือง Smart City
- 4) ยกกระดับขีดความสามารถของบริการแห่งรัฐและบริการของภาคธุรกิจในทุกๆ ด้านให้มีความพร้อมต่อการจัดบริการที่เป็นสากลเป็นมิตรต่อสิ่งแวดล้อม และรักษาไว้ซึ่งเอกลักษณ์ในสิ่งที่ดึงดูดใจของจังหวัดภูเก็ต

จุดยืนการพัฒนาจังหวัดภูเก็ต (พ.ศ. 2566-2570)

จุดเน้นการพัฒนาจังหวัดภูเก็ต พ.ศ. 2566- 2570 ได้กำหนดขึ้นมาจากการวิเคราะห์ปัจจัยนำเข้าเชิงนโยบายความต้องการของผู้ที่มีส่วนได้ส่วนเสียและสถานการณ์ของเศรษฐกิจที่เป็นอยู่ในปัจจุบัน และควรจะเป็นในอนาคตจนได้ความต้องการทางยุทธศาสตร์ จากนั้นจึงนำมาวิเคราะห์ความสำคัญต่อภารกิจ ความเร่งด่วนต่อปัญหา ความเป็นไปได้ในทางปฏิบัติ ความเป็นประโยชน์ต่อทุกกลุ่มในพื้นที่ และความเชื่อมโยงกับนโยบายของจังหวัด ทิศทางการพัฒนาประเทศ จนทำให้ได้ความต้องการทางยุทธศาสตร์ที่เป็นหัวใจหลักสำคัญของจังหวัดภูเก็ต ประกอบด้วย 5 จุดเน้นทางยุทธศาสตร์ ดังนี้

- 1) การพัฒนาอุตสาหกรรมการท่องเที่ยว ในการเป็นแหล่งท่องเที่ยวทางทะเล ทางธรรมชาติ และวัฒนธรรมระดับโลก
- 2) การสร้างเศรษฐกิจมูลค่าสูง โดยการเป็นศูนย์กลางทางการศึกษา การกีฬา การแพทย์ การประชุม และนวัตกรรมในด้านต่าง ๆ ทั้งด้านการเกษตรแปรรูป การเป็นศูนย์กลางการส่งออกปลาทูน่า และเป็นเมือง Gastronomy ในระดับนานาชาติ
- 3) การพัฒนาโครงสร้างพื้นฐาน สาธารณูปโภค เพื่อการเป็น Smart City และเป็นเมืองท่องเที่ยวระดับโลก
- 4) การเสริมสร้างขีดความสามารถในการเป็นศูนย์กลางการพัฒนาให้เป็นเมืองนำอยู่ในระดับนานาชาติ
- 5) การบริหารจัดการทรัพยากรธรรมชาติและสิ่งแวดล้อมเพื่อรักษาสมดุลของระบบนิเวศ
- 6) การพัฒนาศักยภาพของคน รวมทั้งคุณภาพชีวิตและเสริมสร้างอัตลักษณ์ที่โดดเด่น

2.4 ประเด็นการพัฒนาของจังหวัด

- 1) การพัฒนาสู่เมืองเศรษฐกิจที่ขับเคลื่อนด้วยนวัตกรรม และบริการมูลค่าสูงระดับนานาชาติ (Value based economy and high value service)
- 2) การพัฒนาเมืองเพื่อรองรับการเติบโตที่ทันสมัย และเป็นมิตรกับสิ่งแวดล้อม

3) การพัฒนาคน ชุมชน สังคม บริการรัฐ และการจัดการความมั่นคง ความปลอดภัยและความสงบเรียบร้อย (Human resource, Social development and Security Management)

แนวทางการพัฒนา

- 1) ส่งเสริมการผลิตสินค้าเกษตร พืชอัตลักษณ์ และการแปรรูปผลิตภัณฑ์สินค้าเกษตรด้วยนวัตกรรมและเทคโนโลยี ตลอดห่วงโซ่อุปทาน (Supply Chain)
- 2) ส่งเสริมการพัฒนา Smart City เพื่อให้จังหวัดภูเก็ตมีเศรษฐกิจทางเลือก และเป็นเมืองที่มีความทันสมัยในทุกด้าน
- 3) เสริมสร้างความสามารถในการพัฒนา Sport Tourism เพื่อพัฒนาจังหวัดภูเก็ตให้เป็นศูนย์กลางการท่องเที่ยวเชิงกีฬาในระดับนานาชาติ
- 4) ส่งเสริมการพัฒนา City of Gastronomy เพื่อให้ความหลากหลายทางวัฒนธรรมทางด้านอาหารสร้างมูลค่าเพิ่มทางเศรษฐกิจ
- 5) ส่งเสริมการพัฒนา Medical Hub เพื่อให้ภูเก็ตเป็นเมืองท่องเที่ยวเชิงสุขภาพในภูมิภาคอันดามัน
- 6) ส่งเสริมการพัฒนา Marina Hub เพื่อให้ภูเก็ตเป็นเมืองท่องเที่ยวทางทะเลระดับโลก
- 7) ส่งเสริมการเป็นศูนย์กลางการค้าปลา Tuna ผลิตภัณฑ์แปรรูปจากปลาทูน่า ในภูมิภาค ASEAN เพื่อเป็นธุรกิจอีกสาขาหนึ่งของจังหวัดภูเก็ต
- 8) ส่งเสริมให้จังหวัดภูเก็ตเป็นเมืองศูนย์กลางการศึกษานานาชาติในระดับภูมิภาค
- 9) ส่งเสริมการเป็นศูนย์ MICE City ของภูมิภาคอันดามัน และพัฒนาอุตสาหกรรมการท่องเที่ยวที่มีคุณภาพสูง
- 10) พัฒนาการบริหารจัดการทรัพยากรธรรมชาติและสิ่งแวดล้อมเพื่อรักษาสมดุลของระบบนิเวศ และเป็นเมืองที่มีการพัฒนาอุตสาหกรรมที่เป็นมิตรกับสิ่งแวดล้อม พร้อมทั้งมีการใช้ประโยชน์จากทรัพยากรอย่างยั่งยืน
- 11) พัฒนาระบบบริหารจัดการ ระบบคมนาคมและโลจิสติกส์ (ทางบก ทางน้ำ ทางราง และทางอากาศ) ของจังหวัดภูเก็ตให้มีความเชื่อมโยงในทุกพื้นที่ เพื่ออำนวยความสะดวกในการเดินทาง รองรับการเป็นเมืองท่องเที่ยวนานาชาติ
- 12) ส่งเสริมการพัฒนาเมืองสีเขียว การใช้พลังงานสะอาด และส่งเสริมการอนุรักษ์พลังงานอย่างมีประสิทธิภาพที่เท่าทันกับการเปลี่ยนแปลง
- 13) การพัฒนาสภาพแวดล้อมเมือง ภูมิทัศน์เมืองให้เป็นเมืองน่าอยู่ที่ยั่งยืน เป็นเมืองที่ทันสมัยระดับสากล
- 14) พัฒนาศักยภาพของคนให้รู้เท่าทันการเปลี่ยนแปลง ส่งเสริมการพัฒนาเศรษฐกิจฐานราก พร้อมทั้งส่งเสริมทฤษฎีใหม่ และพัฒนาด้านการท่องเที่ยวชุมชนให้มีความเข้มแข็งเป็นฐานรากทางเศรษฐกิจในระดับพื้นที่

15) พัฒนาศักยภาพระบบการจัดการความสงบเรียบร้อย สู่เมืองแห่งความปลอดภัย ส่งเสริมความเป็นธรรม การเข้าถึงสิทธิและสวัสดิการในสังคม

16) พัฒนาระบบบริหารจัดการภาครัฐให้มีสมรรถนะสูง มีระบบการบริหารที่มี ความคล่องตัว สามารถแก้ไขปัญหาในพื้นที่ได้อย่างมีประสิทธิภาพ มีระบบบริการที่มีคุณภาพ ทันสมัยและได้มาตรฐาน

ประเด็นการพัฒนาของจังหวัดที่ 1 การพัฒนาสู่เมืองเศรษฐกิจที่ขับเคลื่อนด้วยนวัตกรรม และ บริการมูลค่าสูงระดับนานาชาติ (Value based economy and high value service)

1) แนวคิด และหลักการ

ทิศทางการพัฒนาตามโมเดลเศรษฐกิจของประเทศ เน้นการพัฒนาเศรษฐกิจเพิ่มค่า และการบริการที่มีคุณค่าและมูลค่าสูง จังหวัดภูเก็ตจึงกำหนดเป้าหมายสำคัญเพื่อการมุ่งสู่ความเป็นเลิศของเมืองในด้านการท่องเที่ยว นวัตกรรมส่งเสริมการแปรรูปผลิตภัณฑ์ทางการเกษตร ส่งเสริมการพัฒนา Smart City ส่งเสริมการพัฒนา Sport Tourism ส่งเสริมการพัฒนา City of Gastronomy ส่งเสริมการพัฒนา Medical Hub ส่งเสริมการพัฒนา Marina Hub ส่งเสริมการเป็นศูนย์กลางการค้าขายและส่งออก Tuna ส่งเสริมการเป็นศูนย์กลางการศึกษานานาชาติในภูมิภาค และส่งเสริมการเป็นศูนย์กลางเมือง MICE City โดยการพัฒนาด้านการท่องเที่ยว เมืองภูเก็ตเน้นการพัฒนาสู่เมืองท่องเที่ยวที่เป็นมิตรต่อสิ่งแวดล้อมมีคุณภาพการบริการในระดับสากล สร้างการบริการท่องเที่ยวมูลค่าสูง มุ่งสู่อุตสาหกรรมการท่องเที่ยวอัจฉริยะแบบครบวงจรเพื่อการพัฒนาอย่างยั่งยืน การพัฒนาที่ผ่านมา การท่องเที่ยวสามารถสร้างรายได้ให้แก่จังหวัดจำนวนมาก แต่ความท้าทายในอนาคตในกรอบการทบทวนแผนของจังหวัด คือ การพัฒนาเศรษฐกิจในสาขาอื่นที่มีศักยภาพสูงของจังหวัด ซึ่งส่วนหนึ่งคือการพัฒนาที่รองรับความเสี่ยงทางเศรษฐกิจจะเห็นได้ว่าในช่วงวิกฤติเศรษฐกิจที่เกิดจากการแพร่ระบาดของ COVID -19 นั้น จังหวัดภูเก็ตได้รับผลกระทบอย่างมาก เนื่องจากการพึ่งพิงรายได้จากการท่องเที่ยวเพียงอย่างเดียว

ซึ่งจริง ๆ แล้วจังหวัดยังมีศักยภาพทางการเกษตร ประเด็นการพัฒนาที่สำคัญ คือ การสร้างเกษตรอุตสาหกรรม และอุตสาหกรรมเกษตรของจังหวัดที่มีศักยภาพที่แข่งขันได้ โดยเน้นการส่งเสริมการสร้างนวัตกรรมเกษตร เพื่อเพิ่มความมั่นคงทางอาหารอย่างยั่งยืน และหนุนเสริมเศรษฐกิจเพิ่มมูลค่า ศูนย์กลางเชื่อมโยงอาหารปลอดภัยในท้องถิ่นและนานาชาติ ท่องเที่ยวเชิงวิถีชีวิต การปรับและพัฒนาวัฒนธรรมเกษตร เทคโนโลยีการผลิตสินค้าเกษตรสู่การแปรรูปที่มีมูลค่าสูง เพื่อสร้างแบรนด์ทางการค้าของสินค้าเกษตรที่เป็นสินค้ามูลค่าสูง สินค้าเกษตรสู่สินค้ามูลค่าสูงระดับโลก ได้แก่ กุ้งมังกร มุก สับปะรดภูเก็ต ส้มควาย ผลิตภัณฑ์จากแพะ โดยเฉพาะการจัดการทำสิ่งอำนวยความสะดวกเพื่อการบริหารธุรกิจผ่านระบบดิจิทัล การสร้างเวที Business Matching การพัฒนา Platform digital เพื่อการตลาด SMEs และ Start up

ในด้านการส่งเสริมให้จังหวัดภูเก็ตเป็นเมืองศูนย์กลางของการศึกษาในระดับนานาชาติ ซึ่งเป้าหมายสำคัญของจังหวัดจะเน้นการสร้างร่วมมือกับสถาบันการศึกษาระดับชั้นนำของโลก (World Class Academy) เพื่อพัฒนาหลักสูตรการศึกษาในระดับนานาชาติที่สอดคล้องกับ การพัฒนาจังหวัดภูเก็ต เพื่อการจัดตั้งสถาบันเพื่อพัฒนาบุคลากรด้านการบริการทางการแพทย์มูลค่าสูง Wellness International Academy ด้านการแพทย์เพื่อการท่องเที่ยว (Medical Tourism Program) ด้านการพัฒนาผู้ประกอบการ

SPA ระดับ World Class ด้านการดูแลผู้สูงวัยและเกษียณอายุ (Aging/Retired) และด้านการบริการด้านความงาม/การบำบัด (Plastic/Healing) และยกระดับจังหวัดสู่การเป็นศูนย์กลางการพัฒนาด้านการวิจัยและนวัตกรรมเพื่อเป็นแหล่งเรียนรู้ด้านเทคโนโลยีระดับสากล เพื่อดึงดูดนักวิจัย นักศึกษา จากต่างประเทศ พัฒนาหน่วยวิจัยและนวัตกรรมด้านเทคโนโลยีระดับนานาชาติ ริเริ่มการพัฒนาศูนย์ความเป็นเลิศด้านดิจิทัล (Center of Digital Excellence) และที่สำคัญ คือ ส่งเสริมสนับสนุนการพัฒนาอุทยานการสร้างสรรค์รองรับการพัฒนาการค้า และผู้ประกอบการรุ่นใหม่ หรือ Phuket Creative and Startup Park การส่งเสริมความเป็นนานาชาติด้านการเรียนการสอน การวิจัย และพัฒนานวัตกรรม

นอกจากนี้ด้วยศักยภาพที่มีและที่ตั้งของจังหวัดภูเก็ตทำให้จังหวัดภูเก็ตมีศักยภาพที่เป็นศูนย์กลางการส่งออกปลาหูฉลามของภูมิภาคและภูเก็ตยังเป็นศูนย์กลางของโรงงานแปรรูปปลาหูฉลามอีกหลายโรงงานและในส่วนการพัฒนา Sport Tourism เพื่อส่งเสริมให้จังหวัดภูเก็ตเป็นศูนย์กลางการท่องเที่ยวเชิงกีฬา ก็ถือว่ามีความพร้อมเป็นอย่างมากทั้งเรื่องของสิ่งอำนวยความสะดวก และการคมนาคมขนส่ง การเชื่อมโยงพื้นที่ต่าง ๆ ด้วยบริการสาธารณะอย่างครอบคลุมทุกพื้นที่ และในด้านการสร้างมูลค่าเพิ่มจากการบริการมูลค่าสูง ความท้าทายของจังหวัด คือ การเสริมสร้างขีดความสามารถของจังหวัดในการเป็นศูนย์กลางทางการแพทย์รองรับการท่องเที่ยว เพื่อการพัฒนาเมืองให้เป็นศูนย์กลางการบริการทางการแพทย์มูลค่าสูง เชื่อมโยงการท่องเที่ยวนานาชาติ International medical Hub World Class destination เน้นเสริมสร้างความเข้มแข็งของการบริการทางการแพทย์มูลค่าสูงด้านความงาม ด้านศัลยกรรม ทันตกรรม ตรวจสุขภาพ การฟื้นฟูสุขภาพ การจัดการบริการสุขภาพเชื่อมโยงกับโรงแรม Medical and wellness health center สร้างรายได้กับจังหวัดได้อย่างต่อเนื่อง นอกจากนี้ภูเก็ต ในสถานภาพที่เป็นเมือง MICE City ยังสามารถพัฒนามูลค่าทางเศรษฐกิจให้มีมูลค่าเพิ่มได้อีกมาก

2) วัตถุประสงค์

1. เพื่อพัฒนาอุตสาหกรรมการท่องเที่ยวของจังหวัดให้เข้มแข็ง มีผู้ประกอบการมีศักยภาพสูง และเป็นศูนย์กลางการท่องเที่ยวด้าน MICE กีฬา และ Marina ในภูมิภาคอาเซียน และนานาชาติ
2. เพื่อสร้างคุณค่า มูลค่าจากการเกษตร ที่เชื่อมโยงการท่องเที่ยว และนวัตกรรมทางการเกษตรสู่แบรนด์ที่แข่งขันได้
3. เพื่อส่งเสริมเศรษฐกิจชุมชน การสร้างงานอาชีพแก่ประชาชนในชุมชน
4. เพื่อเสริมสร้างความพร้อมของจังหวัดในการเป็นศูนย์กลางการเรียนรู้ การศึกษาในระดับนานาชาติ
5. เพื่อพัฒนาบริการทางการแพทย์รองรับการท่องเที่ยวเชิงสุขภาพ และการพัฒนาเป็น แหล่งบริการมูลค่าสูง ที่ประสบความสำเร็จในการพัฒนาบริการทางการแพทย์ เพื่อการขับเคลื่อนเศรษฐกิจ
6. เพื่อส่งเสริมให้จังหวัดภูเก็ตได้พัฒนาเป็นศูนย์กลางในการส่งออกปลาหูฉลามและผลิตภัณฑ์แปรรูปจากปลาหูฉลามของภูมิภาค

3) เป้าหมายและตัวชี้วัด



เป้าหมาย	ตัวชี้วัด	ข้อมูล ค่าฐาน	ค่าเป้าหมายรายปี					
			2566	2567	2568	2569	2570	2566-2570
2. เศรษฐกิจ ชุมชนเติบโต อย่างต่อเนื่อง สร้างงาน อาชีพแก่ ประชาชน	อัตราการ เพิ่มขึ้นของผู้ ประกอบการ OTOP ที่ มาร่วม ลงทะเบียน	1,126 ราย ปี 2563	1,375 ราย ร้อยละ 3	1,513 ราย ร้อยละ 4	1,589 ราย ร้อยละ 5	1,669 ราย ร้อยละ 5	1,753 ราย ร้อยละ 6	ร้อยละ 6
3. ผลผลิต ทางการเกษตร ของจังหวัด เป็นแบรนด์ ในระดับโลก เชื่อมโยงกับ การท่องเที่ยว และการพัฒนา เศรษฐกิจ	3.1 จำนวน รายได้จาก การพัฒนา สินค้าเกษตร ที่มีศักยภาพ ของจังหวัด	916.86 ล้านบาท ปี 2560 - 2563	935.19 ล้านบาท ร้อยละ 2	939.78 ล้านบาท ร้อยละ 2.5	944.36 ล้านบาท ร้อยละ 3	948.95 ล้านบาท ร้อยละ 3.5	953.53 ล้านบาท ร้อยละ 4	ร้อยละ 4
	3.2 จำนวน รายได้จาก การจำหน่าย ผลิตภัณฑ์ OTOP เพื่อ การ ท่องเที่ยว	2,000 ล้านบาท ปี 2563	2,100 ล้านบาท ร้อยละ 5	2,205 ล้านบาท ร้อยละ 5	2,315.25 ล้านบาท ร้อยละ 5	2,431 ล้านบาท ร้อยละ 5	2,552.55 ล้านบาท ร้อยละ 5	เพิ่มขึ้น ร้อยละ 5/ปี 2,552.56 ล้านบาท
4. จังหวัดมี ระบบ การศึกษา นานาชาติ มี มาตรฐานระดับ เป็นศูนย์กลาง การเรียนรู้ การศึกษา นานาชาติของ ประเทศที่ สามารถ เสริมสร้าง เศรษฐกิจแก่ จังหวัดให้	จำนวนรายได้ จากการจัด การศึกษา นานาชาติ ในระดับ อุดมศึกษา ของจังหวัด ภูเก็ต (ม.สงขลา นครินทร์ วิทยาเขต ภูเก็ต และ ม.ราชภัฏ ภูเก็ต)	9,782,200 บาท ปี 2563	10,339,160 บาท ร้อยละ 7.5	10,930,753 บาท ร้อยละ 7.5	11,734,376 บาท ร้อยละ 10.5	12,706,844 บาท ร้อยละ 11	13,983,972 บาท ร้อยละ 14	13,983,972 บาท ร้อยละ 14



เป้าหมาย	ตัวชี้วัด	ข้อมูล ค่าฐาน	ค่าเป้าหมายรายปี					
			2566	2567	2568	2569	2570	2566-2570
เติบโตอย่างต่อเนื่อง								
5. จังหวัดภูเก็ตมีระบบการบริการทาง การแพทย์ที่มีมาตรฐานสากล ผู้ใช้บริการ เชื่อมั่น และ วางใจ บริการ ทาง การ แพทย์ สามารถสร้าง รายได้แก่ จังหวัด	จำนวน ผู้ใช้บริการ ชาวต่างชาติ ที่มาใช้ บริการทาง การ แพทย์ ของจังหวัด	10,965 ราย ปี 2563	12,061 ราย ร้อยละ 10	13,267 ราย ร้อยละ 10	14,593 ราย ร้อยละ 10	16,052 ราย ร้อยละ 10	17,657 ราย ร้อยละ 10	เพิ่มขึ้น ร้อยละ 1 จากปีก่อน 17,657 ราย
6. จังหวัดภูเก็ต สามารถพัฒนา เป็น ศูนย์ กลาง ของ การ ส่ง ออก ปลา ทูน่า และ Gastronomy สามารถพัฒนา เป็น จุด ขาย ด้าน การ ท่องเที่ยว และ วัฒนธรรม	ปริมาณ เงินทุน หมุนเวียนที่ เกี่ยวข้องกับ อุตสาหกรรม ปลา ทูน่า	200 ล้านบาท ปี 2563	เพิ่มขึ้น ร้อยละ 1 201 ล้านบาท	เพิ่มขึ้น ร้อยละ 1 202.02 ล้านบาท	เพิ่มขึ้น ร้อยละ 1 204.02 ล้านบาท	เพิ่มขึ้น ร้อยละ 1 206.04 ล้านบาท	เพิ่มขึ้น ร้อยละ 1 208.06 ล้านบาท	เพิ่มขึ้น ร้อยละ 1 จากปีก่อน 208.06 ล้านบาท

4) แนวทางการพัฒนา

4.1 ส่งเสริมการผลิตสินค้าเกษตร พืชอัตลักษณ์ และการแปรรูปผลิตภัณฑ์สินค้าเกษตร

ห่วงโซ่อุปทานและเทคโนโลยี ตลอดห่วงโซ่อุปทาน (Supply Chain)

มาตรการและแนวทางการดำเนินงาน

- 1) การจัดทำฐานข้อมูลสินค้าเกษตรที่มีศักยภาพในการแข่งขัน การพัฒนา การผลิต สินค้าเกษตรที่มีศักยภาพในการแข่งขัน

- 2) สวนเกษตรกรรมเพื่อการท่องเที่ยว (Agri-Park) Agri-start up การพัฒนาผู้ประกอบการใหม่ด้านการเกษตร เพื่อยกระดับเป็นผลิตภัณฑ์แบรนด์ภูเก็ต เพื่อการท่องเที่ยว
- 3) สร้างนวัตกรรมเกษตรแนวตั้งในโรงเรียนและชุมชน การสร้างนวัตกรรมจากวัสดุเหลือใช้ทางการเกษตร การนำ Agri Camp ด้านการเกษตรมาใช้ในการพัฒนาแบรนด์และช่องทางการตลาดสินค้าเกษตรที่มีศักยภาพในการแข่งขัน
- 4) เสริมสร้างความปลอดภัยทางอาหาร ความมั่นคงทางอาหารในชุมชนเมือง เน้นการสร้างเครือข่ายเศรษฐกิจชุมชนฐานการเกษตร การสร้างนวัตกรรมเกษตรครัวเรือนในชุมชนเมือง(หลุมพอเพียง)
- 5) ส่งเสริมการสร้างนวัตกรรมการเกษตรเพื่อเพิ่มความมั่นคงทางอาหาร อย่างยั่งยืน และหนุนเสริมเศรษฐกิจเพิ่มมูลค่า ศูนย์กลางเชื่อมโยงอาหารปลอดภัยในท้องถิ่นและนานาชาติ ท่องเที่ยวเชิงวิถีชีวิต
- 6) ปรับและพัฒนาวัฒนธรรมเกษตร เทคโนโลยีการผลิตสินค้าเกษตร ส่งเสริมการแปรรูปที่มีมูลค่าสูง เพื่อสร้างแบรนด์ทางการค้าของสินค้าเกษตรที่เป็นสินค้ามูลค่าสูง สินค้าเกษตรสู่สินค้ามูลค่าสูงระดับโลก ได้แก่ กุ้งมังกร มุก สับปะรดภูเก็ต ส้มควาย และผลิตภัณฑ์จากแพะ
- 7) สนับสนุนการจัดสร้างศูนย์กลางเชื่อมโยงเครือข่ายสินค้าเกษตรปลอดภัยที่ทันสมัยในระดับภูมิภาคและนานาชาติ
- 8) การจัดทำฐานข้อมูลสินค้าเกษตรปลอดภัย การพัฒนาเทคโนโลยี และระบบการเชื่อมโยงเครือข่ายที่ทันสมัย พร้อมทั้งการพัฒนาบุคลากรและการพัฒนาระบบตรวจสอบย้อนกลับสินค้าเกษตรในภูมิภาคและนานาชาติ พร้อมสร้างมาตรการเชิงรุก มาตรการแบบมีส่วนร่วมเพื่อการจัดการความไม่ปลอดภัยของสินค้าเกษตร
- 9) ส่งเสริมการสร้างตลาด สินค้ามูลค่าสูง และสินค้าท้องถิ่นให้เป็นที่รู้จักมากยิ่งขึ้น
- 10) ส่งเสริมและผลักดันให้เกิดศูนย์กลางเพื่อเชื่อมโยงการค้าขายสินค้าการเกษตรและประมงที่รวดเร็ว
- 11) ส่งเสริมความร่วมมือระหว่างเกษตรกรกับ Modemtrad เพื่อเพิ่มช่องทางการตลาดในการจำหน่ายสินค้า และมีการสร้างการพัฒนา Digita Platform ให้เกษตรกรและผู้ซื้อมาเจอกัน
- 12) ส่งเสริมการแปรรูปวัสดุเหลือทิ้งจากกระบวนการผลิตสู่สินค้ามูลค่าสูง

4.2 ส่งเสริมการพัฒนา Smart City เพื่อให้จังหวัดภูเก็ตมีเศรษฐกิจทางเลือกและเป็นเมืองที่มีความทันสมัยในทุกด้าน

มาตรการแนวทางการดำเนินการ

- 1) เปิดโอกาสให้นักลงทุนได้เข้ามาลงทุนด้านเทคโนโลยีที่สอดคล้องกับ Smart City มีการพัฒนา Software Park
- 2) ร่วมมือกับมหาวิทยาลัยเพื่อการพัฒนา Start Up ให้เพิ่มมากขึ้นมีการพัฒนาและสร้าง Platform ที่เกี่ยวข้อง เพื่อส่งเสริมการลงทุนผ่าน Platform

3) จัดตั้งศูนย์ประสานงาน One-Stop Service เพื่ออำนวยความสะดวกแก่นักลงทุน
ด้านต่าง ๆ

4) ส่งเสริมและสนับสนุนให้มีการนำเทคโนโลยีมาใช้ในการบริหารจัดการเมือง ให้มี
ประสิทธิภาพเพิ่มมากขึ้น ทั้งในด้านระบบการขนส่ง สิ่งแวดล้อม ความมั่นคง และการส่งเสริมด้านบริหาร
จัดการท่องเที่ยว เป็นต้น

5) พัฒนาความร่วมมือ และมีการบูรณาการด้านข้อมูลร่วมกันทั้งภาครัฐและเอกชน
ในลักษณะของการทำฐานข้อมูลกลาง (Big Data) เพื่อนำมาใช้ในการบริหารจัดการเมือง

6) พัฒนาโครงสร้างพื้นฐานทางด้าน IT รองรับการเติบโตในอนาคต เช่น Wifi มีการ
ส่งเสริมการใช้ Smart phone ของประชาชนมีการพัฒนา Application และการใช้ Platform เป็นต้น

7) ส่งเสริม Phuket Smart Center ให้มีการใช้ platform รองรับ Smart City ในทุก ๆ ด้าน

8) สนับสนุนการสร้าง Digital Kiosk โดยมีเป้าหมายการใช้อินเทอร์เน็ตความเร็วสูงไม่
น้อยกว่า 6G (Wifi) มีจุดบริการชาร์จแบตเตอรี่ในสถานที่สาธารณะอย่างครอบคลุม

**4.3 เสริมสร้างความสามารถในการพัฒนา Sport Tourism เพื่อพัฒนาจังหวัดภูเก็ตให้
เป็นศูนย์กลางการท่องเที่ยวเชิงกีฬาในระดับนานาชาติ**

มาตรการแนวทางการดำเนินการ

1) ส่งเสริมการจัดการแข่งขันกีฬาในระดับประเทศและนานาชาติโดยให้มีการแข่งขันทุก
เดือน เช่น มารathonนานาชาติ ไตรกีฬานานาชาติ เรือใบนานาชาติ กอล์ฟนานาชาติ LPGA ทัวร์สะสมคะแนน
ระดับโลก การแข่งขันกีฬามวยไทยชิงแชมป์นานาชาติ การจัดวอลเลย์บอลนานาชาติ การจัดกิจกรรมการวิ่ง
Night run นานาชาติ เป็นต้น

2) ส่งเสริมให้มีการประชุมและอบรมของสหพันธ์กีฬานานาชาติ เพื่อพัฒนาและ
รับรองมาตรฐานกีฬาต่าง ๆ

3) ส่งเสริมการแข่งขันกีฬาทางน้ำในระดับสากล เช่น การแข่งขันเรือเร็ว F1 และ
การเป็นศูนย์กลางของการอบรมและพัฒนาบุคลากรกีฬาทางน้ำ และการดำน้ำในระดับโลก

4) มีการพัฒนาสนามฟุตบอล และสนามฝึกซ้อมที่ได้มาตรฐานเพื่อใช้สำหรับการเก็บ
ตัวและฝึกซ้อมนักกีฬาและทีมกีฬาระดับโลก เช่น กอล์ฟ เทนนิส มวยไทย เป็นต้น

5) มีการทำแผนเพื่อเชิญทีมกีฬาระดับโลกมาฝึกซ้อมและเก็บตัวที่จังหวัดภูเก็ต
เช่น ทีมฟุตบอลที่เป็นสโมสรแชมป์ยุโรปหรือเอเชีย เป็นต้น

6) การสร้าง Sport Complex เพื่อเป็นศูนย์กลางการแข่งขันกีฬา ศูนย์การฝึกซ้อม
และอบรมโค้ช เป็นต้น

7) การสร้าง Academy ด้านการกีฬาเพื่อพัฒนาเยาวชนในภูมิภาคไปสู่การเป็น
นักกีฬาระดับโลก เช่น กอล์ฟ เทนนิส ฟุตบอล เป็นต้น

4.4 ส่งเสริมการพัฒนา City of Gastronomy เพื่อให้ความหลากหลายทางวัฒนธรรมทางด้านอาหารสร้างมูลค่าเพิ่มทางเศรษฐกิจ

มาตรการและแนวทางดำเนินการ

1) ส่งเสริมชุมชนยังคงรักษาคุณค่าวัฒนธรรมเดิมด้านอาหาร ประเพณีและวิถีชีวิต เพื่อให้เกิดมูลค่าทางเศรษฐกิจ บริหารจัดการวัฒนธรรมการกิน ประเพณี และวิถีชีวิตที่เป็นอัตลักษณ์ให้มีมูลค่าทางเศรษฐกิจ เพื่อเชื่อมโยงสู่การบริการที่มีมูลค่าสูง สร้างมูลค่าการท่องเที่ยวของชุมชนที่เข้มแข็ง สร้างงานสร้างรายได้ เพื่อให้เงินหมุนเวียนในชุมชน สร้างโอกาสให้ชุมชนมีส่วนร่วมในการบริหารจัดการ ชุมชนให้เจริญเติบโต โดยการพัฒนาภูเก็ตเมืองวัฒนธรรมทางด้านอาหาร สนับสนุนการจัดตั้งสถาบันอาหาร ท้องถิ่นจังหวัดภูเก็ต (Institute of Gastronomy and Culture) พร้อมสร้างสรรค์นวัตกรรมกิจกรรมเพิ่มค่า

2) กิจกรรมส่งเสริม Junior local chef เช่น กิจกรรมแข่งขัน workshop การทำอาหารท้องถิ่น

3) การจัดทำระบบดิจิทัล เพื่อการบริการข้อมูลร้านอาหาร (ประเภท ตำแหน่งที่อยู่) ข้อมูลชื่ออาหาร สูตรอาหาร เจ้าของต้นตำรับ-ข้อมูลพืชสมุนไพรสำหรับปรุงอาหาร ประโยชน์ แหล่งเพาะปลูก รวบรวมข้อมูลงานวิจัยด้านอาหารภูเก็ต พัฒนาค้นข้อมูลและเผยแพร่มรดกและภูมิปัญญาด้านอาหารท้องถิ่น และแปลเป็นภาษาต่างประเทศและเผยแพร่ให้นักท่องเที่ยวทราบ

4) ส่งเสริมการผลิตงานวิจัยด้านอาหารท้องถิ่นของท้องถิ่นและพัฒนาข้อเสนองานวิจัย เพื่อเป็นคลังความรู้ของท้องถิ่น เช่น งานวิจัยด้าน sensory taste, traditional Thai taste, fusion taste การศึกษาความเชื่อมโยง ความเชื่อ ประเพณีวัฒนธรรมด้านอาหารภูเก็ต การวิจัยด้านการเก็บรักษาการบรรจุหีบห่อ และคุณค่าทางโภชนาการ การวิจัยการท่องเที่ยวเชิงอาหารในจังหวัดภูเก็ตเพื่อศึกษาจุดเด่นของอาหารในแต่ละพื้นที่ของจังหวัดภูเก็ตและพัฒนาสู่เส้นทางการท่องเที่ยวเชิงอาหารในจังหวัดภูเก็ต

5) การจัดสัมมนาเชิงวิชาการอาหารเพื่อความเข้มแข็งทางวิชาการ (Phuket Gastronomy forum), Food stylist workshop การเผยแพร่แนวคิดนวัตกรรม เช่น การทำ Green farming, Zero km. concept เพื่อส่งเสริมให้มีการปลูกพืชท้องถิ่น การนำวัตถุดิบท้องถิ่นมาใช้ในการประกอบอาหาร ในรูปแบบของการจัดนิทรรศการ เทศกาล มหกรรมทางอาหาร เป็นต้น

6) ส่งเสริมการนำผลวิจัยมาประยุกต์ใช้และเผยแพร่ โดยเน้นการดำรงไว้ซึ่งอัตลักษณ์เดิม เช่น การนำพืชท้องถิ่นหรือผลผลิตที่เป็นตัวบ่งชี้ทางภูมิศาสตร์มาต่อยอด สร้างมูลค่าเพิ่มทางเศรษฐกิจ

7) การพัฒนาหลักสูตร และอบรมผู้ประกอบการในการออกแบบโมเดลธุรกิจ การวางแผนธุรกิจ หรือการสร้างมูลค่าเพิ่มให้กับผลิตภัณฑ์

8) การส่งเสริมการจัดทำรายวิชา/กิจกรรมถอดบทเรียนการประกอบอาหารท้องถิ่น บรรจุในหลักสูตรของสถาบันการศึกษาและโรงเรียน การอบรมมาตรฐานที่เป็นที่ยอมรับระดับประเทศและระดับสากล

9) การตรวจสอบมาตรฐานความปลอดภัยของวัตถุดิบและผู้ประกอบการอาหารในจังหวัดภูเก็ต ส่งเสริมการประชุมระดมความคิดเห็นการพัฒนารอบมาตรฐานความปลอดภัยสำหรับจังหวัดภูเก็ต

10) การจัดกิจกรรมในการกำหนดมาตรฐานที่สอดคล้องกับบริบทของจังหวัดภูเก็ต ร่วมกับสถาบันต่างๆ การอบรมมาตรฐานความปลอดภัยและคุ้มครองสุขภาพอนามัยของผู้บริโภคการจัดทำสื่อให้ความรู้เกี่ยวกับมาตรฐานความปลอดภัยและคุ้มครองสุขภาพอนามัยของผู้บริโภคแก่กลุ่มลูกค้าและนักท่องเที่ยว (สื่อสิ่งพิมพ์ออนไลน์)

11) การจัดตั้งชมรม สมาคม หรือกลุ่มผู้สนใจ เพื่อสร้างเครือข่ายในการจัดกิจกรรมอย่างต่อเนื่อง เช่น ชมรมอาหารท้องถิ่นกะทู้ ชมรมเครื่องแกงใต้ การลงนาม MOU และจัดกิจกรรมร่วมกันระหว่างกลุ่มชมรมกับภาครัฐและเอกชน

12) การจัดสัมมนาวิชาการด้าน Phuket Gastronomy Forum ระหว่างเมืองเครือข่าย 18 ประเทศ เพื่อสร้างความเข้มแข็งให้กับเครือข่าย

13) การพัฒนาแบรนด์เมืองอาหารนานาชาติให้เข้มแข็ง โดยการสนับสนุนการจัดกิจกรรมสัมมนาเมืองสร้างสรรค์ระดับประเทศ (Creative City Forum) การเป็นที่ปรึกษาให้กับจังหวัดอื่นๆ ในการยื่นขอเป็นเมืองสร้างสรรค์จาก UNESCO การจัดประชุมสัมมนาร่วมกันเพื่อแลกเปลี่ยนแนวคิดอย่างต่อเนื่อง กิจกรรมร่วมกับการท่องเที่ยวแห่งประเทศไทย Amazing Taste of Thailand การจัดเทศกาลอาหารท้องถิ่นประจำปี Street food festival กิจกรรม Phuket: City of Gastronomy Roadshow ไปยังประเทศต่างๆ เพื่อเผยแพร่วัฒนธรรมอาหารของจังหวัดภูเก็ต การพัฒนาเว็บไซต์ หรือ Mobile application เพื่อเผยแพร่ประชาสัมพันธ์กิจกรรม Phuket: City of Gastronomy การจัดกิจกรรมเปิดตัวเส้นทาง การท่องเที่ยวเชิงอาหาร Gastronomy Route การจัดทำสื่อออนไลน์และสื่ออื่นๆ เพื่อประชาสัมพันธ์อาหารท้องถิ่น ผู้ประกอบการอาหารท้องถิ่น ผู้ประกอบการอาหารท้องถิ่น และเส้นทางท่องเที่ยวเชิงอาหาร

4.5 ส่งเสริมการพัฒนา Medical Hub เพื่อให้ภูเก็ตเป็นเมืองท่องเที่ยวเชิงสุขภาพในภูมิภาคอันดามัน

มาตรการและแนวทางการดำเนินงาน

1) พัฒนาเมืองภูเก็ตให้เป็นศูนย์กลางการบริการทางการแพทย์มูลค่าสูงเชื่อมโยงการท่องเที่ยวนานาชาติ (International medical Hub World Class destination) เน้นเสริมสร้าง ความเข้มแข็งของการบริการทางการแพทย์มูลค่าสูงด้านความงาม ด้านศัลยกรรม ทันตกรรม ตรวจสุขภาพ การฟื้นฟูสุขภาพ การจัดบริการสุขภาพเชื่อมโยงกับโรงแรม Medical and wellness health center การแพทย์ทางเลือก และสปา

2) พัฒนาโปรแกรมทัวร์สุขภาพนานาชาติที่เชื่อมโยงกับผู้ประกอบการ การท่องเที่ยวทั้งในและต่างประเทศ สร้างระบบการอำนวยความสะดวกบริการทางการแพทย์แบบครบวงจรการส่งต่อผู้ป่วยระหว่างประเทศ และ International

3) สนับสนุนการสร้างศูนย์อภิบาลสุขภาพนานาชาติที่เป็นแหล่งดูแลสุขภาพ ฟื้นฟูสุขภาพสำหรับผู้สูงอายุ (Convenience Long Term Care)

4) สร้างศูนย์ความเป็นเลิศทางการแพทย์และบริการสุขภาพแบบครบวงจร (Medical plaza) ที่มีความพร้อมของเทคโนโลยี นวัตกรรมทางการแพทย์ และเป็นศูนย์รวมของบริการสุขภาพนานาชาติที่เชื่อมโยงกับการท่องเที่ยว

5) พัฒนาโรงพยาบาลวชิระภูเก็ตให้เป็นโรงพยาบาลมาตรฐานทางการแพทย์ ระดับโลกที่โดดเด่น Medical Alliance ด้านความเป็นเลิศ (หัวใจและหลอดเลือด การเปลี่ยนอวัยวะ อุบัติเหตุ การผ่าตัดโรคอ้วน spine center ไต ศูนย์ส่องกล้องทางเดินหายใจ และศูนย์ผ่าตัดสมองด้วยเทคโนโลยีขั้นสูง)

6) พัฒนาเครือข่ายโรงพยาบาลภาครัฐและเอกชนให้มีความพร้อมในการบริการทางการแพทย์ทั้งการแพทย์ทั่วไป และการแพทย์ฉุกเฉินรองรับการท่องเที่ยวนานาชาติและประชาชนท้องถิ่น

7) พัฒนาระบบการสาธารณสุขทางทะเลให้มีความพร้อมต่อการหนุนเสริมการท่องเที่ยวทะเล ระบบส่งต่อ ระบบสาธารณสุขทางทะเลในภาวะปกติ และภาวะฉุกเฉิน การลดลงของการบาดเจ็บและเสียชีวิตของนักท่องเที่ยวทางทะเลลดลง การพัฒนาอาสาสมัครสาธารณสุขทางทะเลอาสาสมัครสาธารณสุขต่างประเทศ และสนับสนุนการซ่อมแซมเผชิญเหตุทางการแพทย์จากภัยธรรมชาติ ภัยก่อการร้าย ภัยโรคระบาดอย่างต่อเนื่อง

8) พัฒนาศักยภาพในการดูแลผู้ป่วยโรคอุบัติใหม่ โรคอุบัติซ้ำ

4.6 ส่งเสริมการพัฒนา Marina Hub เพื่อให้ภูเก็ตเป็นเมืองท่องเที่ยวทางทะเลระดับโลก

มาตรการและแนวทางดำเนินการ

1) เร่งรัดให้รัฐบาลได้มีการส่งเสริมและทบทวนกฎหมายและระเบียบที่เกี่ยวข้องเพื่อเพิ่มขีดความสามารถของจังหวัดภูเก็ตในการแข่งขันกับประเทศเพื่อนบ้านในเรื่องของการท่องเที่ยวเรือสำราญ

2) สนับสนุนสถาบันการศึกษาในพื้นที่ เพื่อสร้างหลักสูตรบุคลากรเรือสำราญและหลักสูตรช่างเรือหรือวิศวกรเรือยอร์ช

3) ส่งเสริมอุตสาหกรรมโรงเรียนต่อเรือ/อู่เรือยอร์ช เพื่อสนับสนุน Marina Hub ในจังหวัดภูเก็ตหรือจังหวัดใกล้เคียง

4) เร่งศึกษาเส้นทางท่องเที่ยวเรือสำราญระหว่างประเทศ เช่น สิงคโปร์ ปีนัง ภูเก็ต เป็นต้น

5) เร่งพัฒนาท่าเรือน้ำลึกเพื่อให้สามารถรองรับการเดินเรือสำราญขนาดใหญ่ ตลอดจนพัฒนาโครงสร้างพื้นฐานของท่าเรือน้ำลึกให้เหมือนกับท่าอากาศยานในฝั่ง International ที่มีทั้งตรวจคนเข้าเมือง ด่านศุลกากร เป็นต้น

6) เร่งพัฒนาและสร้างความเชื่อมั่นให้แก่นักท่องเที่ยวทางทะเล โดยการมีเรือดับเพลิง และเรือกู้ภัยที่พร้อมรองรับสถานการณ์อุบัติเหตุทางทะเล

7) มีการพัฒนาท่าเรือต่างๆ และท่าเรือขนาดใหญ่ (Ferry) ให้ได้มาตรฐานและมีเส้นทางคมนาคมทางน้ำระหว่างเมือง เพื่อเป็นทางเลือกและลดความแออัดได้

8) พัฒนาการท่องเที่ยวทางทะเลสำหรับเรือยอร์ช และเรือสำราญ (Phuket Marina Hub) ปรับปรุงโครงสร้างพื้นฐาน พัฒนาบุคลากรเพื่อบริการ และซ่อมบำรุงแบบครบวงจร

4.7 ส่งเสริมการเป็นศูนย์กลางการค้าปลา Tuna และผลิตภัณฑ์แปรรูปจากปลาทูน่า ในภูมิภาค ASEAN เพื่อเป็นธุรกิจอีกสาขาหนึ่งของจังหวัดภูเก็ต

มาตรการและแนวทางการดำเนินการ

- มากขึ้น
- 1) มีการทบทวนกฎ ระเบียบ ที่เกี่ยวข้อง เพื่อส่งเสริมให้เกิดการลงทุนในภาคเอกชนให้มากขึ้น
 - 2) ส่งเสริมและพัฒนาองค์ความรู้ และเทคโนโลยีให้แก่บุคลากรเพื่อรองรับการเป็น Tuna Hub ของ Asean
 - 3) เสริมสร้างความพร้อมของจังหวัด เพื่อให้เป็นศูนย์กลางการส่งออกและพัฒนาเป็นตลาดกลางของการค้าปลาทูน่าใน Asean โดยเฉพาะการพัฒนาโครงสร้างพื้นฐานที่เกี่ยวข้อง
 - 4) ส่งเสริมความร่วมมือกับต่างประเทศ เพื่อพัฒนาองค์ความรู้และเทคโนโลยีในการดำเนินการ
 - 5) พัฒนาผลิตภัณฑ์จากปลาทูน่าให้เป็นสินค้า Premium มีคุณภาพสูงและส่งเสริมการเป็นเมือง Gastronomy ของเมืองด้วย เช่น ส่งเสริมเทศกาลท่องเที่ยวด้วยการทานทูน่า หรือปลาดิบ จากภูเก็ต เป็นต้น
 - 6) ยกระดับท่าเรือกลางที่มีมาตรฐานเพื่อรองรับต่อการพัฒนาอุตสาหกรรมประมง

4.8 ส่งเสริมให้จังหวัดภูเก็ตเป็นเมืองศูนย์กลางการศึกษานานาชาติในระดับภูมิภาค

มาตรการและแนวทางการดำเนินการ

- 1) สร้างร่วมมือกับสถาบันการศึกษาระดับชั้นนำของโลก (World Class Academy) เพื่อพัฒนาหลักสูตรการศึกษาในระดับนานาชาติที่สอดคล้องกับการพัฒนาจังหวัดภูเก็ต
- 2) การจัดตั้งสถาบันเพื่อการพัฒนาบุคลากรด้านการบริการทางการแพทย์มูลค่าสูง Wellness International Academy ด้านการแพทย์เพื่อการท่องเที่ยว (Medical Tourism Program) ด้านการพัฒนาผู้ประกอบการ SPA ระดับ World Class ด้านการดูแลผู้สูงวัยและเกษียณอายุ (Aging/Retired) และด้านการบริการด้านความงาม/การบำบัด (Plastic/Healing)
- 3) จัดตั้งสถาบันการศึกษาและหลักสูตรเพื่อการพัฒนาบุคลากรด้านการท่องเที่ยว ระดับนานาชาติ Tourism International Academy รองรับการพัฒนาด้านการจัดการการกีฬาเพื่อการท่องเที่ยว (Sport Tourism) ด้านการจัดการประชุมเพื่อการท่องเที่ยว (MICE) ด้านการอาหารไทย อาหารพื้นเมือง (Phuket Gastronomy Culinary Academy) ด้านการจัดการและดูแลเรือยอร์ช เช่น กัปตันเรือ ช่างซ่อมบำรุง และด้านการธุรกิจและการค้า (Business Administration and Trading)
- 4) จัดตั้งโรงเรียนมัธยมศึกษานานาชาติ International high School ในสถาบันอุดมศึกษาของจังหวัดภูเก็ตเป็นโครงการความร่วมมือการจัดตั้งโรงเรียนเตรียมอุดมศึกษาระดับนานาชาติจังหวัดภูเก็ต
- 5) ยกระดับจังหวัดสู่การเป็นศูนย์กลางการพัฒนาด้านการวิจัยและนวัตกรรม เพื่อเป็นแหล่งเรียนรู้ด้านเทคโนโลยีระดับสากลเพื่อดึงดูดนักวิจัย นักศึกษาจากต่างประเทศ พัฒนาหน่วยวิจัยและนวัตกรรมด้านเทคโนโลยีระดับนานาชาติ
- 6) สนับสนุนด้านการวิจัยระดับนานาชาติและการแลกเปลี่ยนนักเรียน นักศึกษา นักวิจัย และบุคลากรทางการศึกษา (Inbound & Outbound)

7) ยกระดับและพัฒนา ตลอดจนส่งเสริมให้นักเรียนจากต่างประเทศเข้ามาพัฒนาและยกระดับทางภาษาและใช้ชีวิตในสังคมในรูปแบบ Phuket International Summer Camp และ Phuket Cultural Night and Sport Day

8) ส่งเสริมโอกาสด้านการเรียนรู้ทางด้านภาษาและเทคโนโลยีให้กับประชากรในพื้นที่จังหวัดภูเก็ต โดยการพัฒนาสื่อการเรียนรู้ออนไลน์ การจัดสร้าง Education Zone/ Plaza

9) ส่งเสริมให้มีสถาบันการศึกษาที่มีมาตรฐานและเป็นที่ยอมรับในระดับนานาชาติ โดยเฉพาะในระดับอุดมศึกษา ส่งเสริมให้สถาบันอุดมศึกษาที่มีชื่อเสียงจากต่างประเทศเข้ามาตั้ง Campus ในจังหวัดภูเก็ต หรือบริเวณใกล้เคียง เช่น สาขาการเงิน สาขา digital หรือกฎหมาย เป็นต้น

10) ส่งเสริมและอำนวยความสะดวก โดยเฉพาะการสร้างบรรยากาศด้านการลงทุนทางการศึกษา

11) ส่งเสริมให้เกิดความร่วมมือและการลงทุนของภาคเอกชน เพื่อลดความเหลื่อมล้ำของสถาบันการศึกษาในจังหวัดภูเก็ต

12) ส่งเสริมและสร้างทักษะให้กับผู้ประกอบการด้านการศึกษา

4.9 ส่งเสริมการเป็นศูนย์กลาง MICE CITY ของภูมิภาคอันดามันและพัฒนาอุตสาหกรรมด้านการท่องเที่ยวคุณภาพสูง

มาตรการและแนวทางดำเนินการ

1) จัดสร้างศูนย์เศรษฐกิจการท่องเที่ยวแบบครบวงจร tourism industry business center และส่งเสริมการท่องเที่ยวกลุ่มไมซ์ รองรับนักท่องเที่ยวต่างประเทศ และในประเทศ พัฒนาบุคลากรภาคใต้ เพื่อพัฒนาสู่สถาบันเมืองไมซ์ภาคใต้ MICE CITY

2) เสนอแนะต่อรัฐบาลและหน่วยงานที่เกี่ยวข้อง เพื่อพัฒนาและสร้างศูนย์การประชุมและจัดแสดงนิทรรศการนานาชาติ เพื่อให้ภูเก็ตเป็นเมืองศูนย์กลางการประชุมของ SEA

3) ส่งเสริมนโยบาย เพื่อจูงใจให้ลูกค้าทั้งชาวไทยและชาวต่างประเทศ ได้มาจัดกิจกรรม MICE ที่จังหวัดภูเก็ต

4) ส่งเสริมการ matching ทางธุรกิจผ่านการประชุมในพื้นที่

5) ร่วมมือกับสถาบันการศึกษาในพื้นที่ เพื่อพัฒนาบุคลากรทางด้าน MICE ทั้งด้านหลักสูตรการเรียนการสอน และหลักสูตรการอบรมระยะสั้น

6) ส่งเสริมให้ภูเก็ตเป็นศูนย์กลางของการประชุม การจัดกิจกรรมและเทศกาลต่างๆที่พิเศษ เช่น เทศกาลอาหารทะเล และงานมหกรรมดนตรีระดับนานาชาติ หรือจัดการประชุมนานาชาติ ภายใต้ Phuket Forum หรือการจัดงาน International Expo

7) พัฒนาคุณภาพและมาตรฐานของการให้บริการที่เกี่ยวข้องกับอุตสาหกรรมการท่องเที่ยวแบบครบวงจร เช่น โรงแรม การเดินทางขนส่ง เป็นต้น

8) สร้างแรงจูงใจทางการท่องเที่ยวระดับโลก โดยเป็นการสร้าง Land Mark ทางการท่องเที่ยว เช่น การสร้างเจ้าแม่กวนอิมขนาดใหญ่ การทำ Phuket eye การทำ Street Art การพัฒนาศาลากลาง

หลังเก่าเป็นพิพิธภัณฑ์ การก่อสร้างสวนสนุกขนาดใหญ่ การจัดทำอุทยานเฉลิมพระเกียรติหาดสุรินทร์ อนุสาวรีย์
กลางชนะเลิศ พิพิธภัณฑ์เมืองแร่ เป็นต้น

5) แผนงานสำคัญเพื่อการขับเคลื่อนประเด็นการพัฒนาของจังหวัดภูเก็ต

5.1 แผนงานการพัฒนาอุตสาหกรรมท่องเที่ยวระดับโลก (World Class Tourism Industry Project) และ International Sport City มีโครงการที่สำคัญ เช่น

- โครงการพัฒนาขีดความสามารถในการแข่งขันและการจัดทำฐานข้อมูลและระบบให้บริการสารสนเทศของอุตสาหกรรมต่อเรือและซ่อมแซมเรือ อุตสาหกรรมที่ต่อเนื่อง เพื่อสนับสนุนการท่องเที่ยว
- โครงการเพิ่มศักยภาพและยกระดับเทคโนโลยีอุตสาหกรรมแปรรูป
- โครงการพัฒนายกระดับคุณภาพอาหารและคุณภาพชีวิต เพื่อกนครแห่งการท่องเที่ยวด้านอาหารเชิงสร้างสรรค์ภูเก็ต (Phuket City of Gastronomy)

มีโครงการที่สำคัญ เช่น

- โครงการจัดตั้งศูนย์บริการและพัฒนาเครือข่ายท่องเที่ยวชุมชนจังหวัดภูเก็ต
- โครงการพัฒนามาตรฐานฮาลาลในมิติต่างๆ ที่สอดคล้องกับบริบทของจังหวัดภูเก็ตและจังหวัดในฝั่งอันดามัน

- โครงการจัดตั้งสถาบันเมืองสร้างสรรค์ด้านอาหารจังหวัดภูเก็ต
- โครงการพัฒนามาตรฐานและทักษะทางวิชาชีพบุคลากรด้านการท่องเที่ยวให้สามารถรองรับนักท่องเที่ยวระดับนานาชาติของจังหวัดภูเก็ต กระจุก ฝรั่ง พังงา และสตูล (Andaman Cluster)

- โครงการจัดงาน Andaman Travel Trade 2020
- โครงการส่งเสริมการท่องเที่ยวกลุ่มไมซ์จังหวัดภูเก็ต
- โครงการจัดตั้งศูนย์พัฒนาศักยภาพมัคคุเทศก์อาชีพภาคใต้
- โครงการพัฒนาสนับสนุนการท่องเที่ยวเชิงอาหาร
- โครงการพัฒนาบุคลากรด้านการท่องเที่ยวเฉพาะในพื้นที่กลุ่มจังหวัดภาคใต้ฝั่งอันดามัน
- โครงการปรับปรุงศาลากลางหลังเก่าและปรับปรุงภูมิทัศน์โดยรอบเป็นแหล่งท่องเที่ยวทางประวัติศาสตร์

ทางประวัติศาสตร์

- โครงการก่อสร้างสนามกีฬากลางสะพานหิน
- โครงการก่อสร้างศูนย์ประสานงานนักท่องเที่ยวและหอชมเมือง ณ หาดป่าตอง
- โครงการโลกเสมือนจริงภูเก็ตเมืองเก่า
- โครงการเป็นเจ้าภาพ Phuket Specialised Expo 2028

5.2 แผนงานขับเคลื่อนสินค้าเกษตรที่มีศักยภาพในการแข่งขันของจังหวัดภูเก็ต มีโครงการที่สำคัญ เช่น

- โครงการส่งเสริมพัฒนากลไกการตลาดผลิตภัณฑ์ OTOP เพื่อส่งเสริมการท่องเที่ยว
- โครงการส่งเสริมและประชาสัมพันธ์เพิ่มมูลค่าสินค้าและบริการภายใต้ตราสัญลักษณ์ผลิตภัณฑ์จังหวัดภูเก็ต (PHUKET BRAND)

- โครงการพัฒนาศักยภาพการผลิตสินค้าเกษตร ผลิตภัณฑ์ และนวัตกรรมเกษตรให้มีศักยภาพในการแข่งขันและสนับสนุนการท่องเที่ยว
- โครงการระบบติดตามและตรวจสอบย้อนกลับสินค้าการเกษตรที่มีศักยภาพสูงสนับสนุนการท่องเที่ยวในจังหวัดภูเก็ต
- โครงการพัฒนาตลาดกลางเพื่อค้าปลาทูน่า
- โครงการพัฒนาการแปรรูปผลิตภัณฑ์เนื้อปลาทูน่าให้เป็นสินค้า Premium เพื่อการส่งออก
- โครงการพัฒนาและเพิ่มประสิทธิภาพการผลิตพืช เพื่อยกระดับรายได้ รองรับการท่องเที่ยวอันดามัน
- โครงการการเพิ่มศักยภาพทางการตลาดของผลิตภัณฑ์อาหารพื้นเมืองภูเก็ต
- โครงการการออกแบบบรรจุภัณฑ์สำหรับขนมพื้นเมืองภูเก็ตสำหรับการขายแบบออนไลน์

5.3 แผนงานขับเคลื่อนศูนย์กลางการจัดการศึกษานานาชาติและเมืองบริการทางการแพทยนานาชาติ มีโครงการที่สำคัญ เช่น

- โครงการพัฒนาห้องเรียนคุณภาพโรงเรียนมัธยมศึกษา เข้าสู่ยุค Thailand 4.0
- โครงการจัดตั้งสถาบันพัฒนาบุคลากรด้านการท่องเที่ยวนานาชาติ
- โครงการศูนย์กลางการจัดการศึกษานานาชาติจังหวัดภูเก็ต (Phuket International Education Hub : PIEH)
- โครงการตั้งโรงเรียนมัศึกษานานาชาติ โดยสถาบันอุดมศึกษาในพื้นที่
- โครงการพัฒนาระบบการประชุมทางไกล video conference
- โครงการเสริมสร้างมาตรฐานการตรวจวินิจฉัย โรงพยาบาลรัฐและเอกชนจังหวัดภูเก็ต
- โครงการพัฒนาระบบการแพทย์ฉุกเฉินครบวงจรเขตอันดามัน
- โครงการพัฒนาศักยภาพการให้บริการโรงพยาบาลคลอง สนับสนุนการท่องเที่ยวอันดามัน
- โครงการศูนย์ปฏิบัติการรับโรคอุบัติใหม่ อุตบัติซ้ำ (Center of Emerging and Reemerging Infection Diseases)
- โครงการศูนย์ตกแต่งและศัลยกรรมความงามระดับนานาชาติ
- โครงการศูนย์นวัตกรรมเวชสำอางและอาหารเสริมสุขภาพจากผลิตภัณฑ์ธรรมชาติ
- โครงการพัฒนาศักยภาพ โรงพยาบาลวชิระภูเก็ตเป็นศูนย์กลางการให้บริการสุขภาพชั้นนำระดับภาค
- โครงการศูนย์สุขภาพนานาชาติอันดามัน
- โครงการ International Phuket Medical plaza
- โครงการจัดตั้ง และมีการพัฒนาสถาบันการผลิตแพทย์อันดามัน

5.4 แผนงานพัฒนาและส่งเสริมอุตสาหกรรมการท่องเที่ยวทางทะเล เพื่อให้ภูเก็ตเป็นเมืองท่องเที่ยวระดับโลก มีโครงการที่สำคัญ เช่น

- การพัฒนาเส้นทางเดินเรือวงแหวนอันดามัน
- โครงการพัฒนาท่าเรือน้ำลึกอ่าวมะขาม
- โครงการพัฒนาท่าเรืออ่าวฉลอง
- โครงการพัฒนาท่าเรือของเทศบาลตำบลป่าคลอก
- โครงการพัฒนาท่าเรือเกาะมะพร้าว
- โครงการศึกษาเส้นทางเดินเรือเพื่อสนับสนุนการจราจรในจังหวัดภูเก็ต
- โครงการจัดตั้งด่านตรวจทางน้ำ เพื่อพัฒนาให้เหมือนด่านท่าอากาศยานและ ด่านตรวจคนเข้าเมือง
- โครงการขุดลอกร่องน้ำทางเรือในจังหวัดภูเก็ต
- โครงการส่งเสริมการท่องเที่ยวทางทะเลให้ครบวงจร
- โครงการส่งเสริมและพัฒนามารีน่าชุมชน

5.5 แผนงานพัฒนาภูเก็ตให้เป็นเมือง Smart City ที่มีความทันสมัย และสร้างมูลค่าเพิ่มทางเศรษฐกิจ มีโครงการที่สำคัญ เช่น

- โครงการ Smart Education for the 21th
- โครงการจัดทำหลักสูตรระยะสั้น "นักร้องแบบสื่อดิจิทัล"
- โครงการพัฒนา Digital เพื่อความมั่นคง และความปลอดภัยบริเวณด่านตรวจทางบกและด่านทางน้ำ
- โครงการพัฒนา Start Up ด้าน IT เพื่อพัฒนาเป็นผู้ประกอบการของจังหวัดภูเก็ต
- โครงการพัฒนาและสร้าง Software Park
- โครงการเสริมสร้างความปลอดภัยบริเวณด่านตรวจภูเก็ต โดยการจัดทำด่านตรวจเอ็กซ์เรย์
- โครงการเสริมสร้างระบบเตือนภัยทางทะเล
- โครงการเชื่อมระบบสัญญาณไฟจราจร พร้อมกล้องตรวจจับความเร็ว ความปลอดภัยอัจฉริยะ
- โครงการออกแบบสร้างสื่อดิจิทัล ส่งเสริมการท่องเที่ยว
- โครงการจัดตั้งศูนย์บัญชาการจังหวัดภูเก็ต
- โครงการติดตามเรือด้วยระบบ VTMS ในภูมิภาคอันดามัน
- โครงการติดตั้งป้ายอัจฉริยะทั่วทั้งจังหวัด

ประเด็นการพัฒนาของจังหวัดที่ 2 การพัฒนาเมืองเพื่อรองรับการเติบโตที่ทันสมัยและเป็นมิตรกับสิ่งแวดล้อม

1) แนวคิด และหลักการ

จังหวัดภูเก็ตเน้นการเติบโตของเมืองที่สอดคล้องกับยุทธศาสตร์การพัฒนาของประเทศ ในกรอบการทบทวนแผนนี้จะเน้นการพัฒนาโครงสร้างพื้นฐาน ระบบการคมนาคม และโลจิสติกส์ของจังหวัดภูเก็ตที่เชื่อมโยงการเดินทางทั้งทางบก ทางอากาศ ทางน้ำ และทางราง เพื่อรองรับการเป็นเมืองนานาชาติที่ผ่านมาก่อนมีสถานการณ์การแพร่ระบาดของ COVID – 19 มีนักท่องเที่ยวมาใช้บริการเมืองภูเก็ตทั้งชาวไทยและนานาชาติไม่ต่ำกว่า 13 ล้านคนต่อปี แต่ข้อจำกัดในการรองรับปริมาณผู้ใช้บริการเมืองภูเก็ตยังมีมากต้องได้รับการพัฒนาเพื่อแก้ปัญหาและรองรับความต้องการในอนาคต การพัฒนาจังหวัดจึงเน้นการส่งเสริมสนับสนุนการดำเนินภารกิจร่วมกันระหว่างภาครัฐ ภาคเอกชน และภาคประชาชนในการปรับปรุงฟื้นฟูเมืองภูเก็ตให้เป็น Smart Mobility และการพัฒนาระบบขนส่งมวลชนให้ตอบสนองต่อการเดินทางของประชาชน และนักท่องเที่ยวให้มีประสิทธิภาพ สร้างรูปแบบการพัฒนาให้มีความสอดคล้องกับแนวนโยบายของรัฐบาล สนับสนุนนโยบายการกระตุ้นการลงทุนจากภาคเอกชนเพื่อ การปรับปรุงฟื้นฟูเมือง ระบบขนส่งมวลชนหลัก และรอง และระบบขนส่งทางทะเลพร้อมการพัฒนาพื้นที่รอบสถานีขนส่งมวลชน การพัฒนาระบบขนส่งทางทะเล และเน้นการส่งเสริมการคมนาคมที่รักษาสิ่งแวดล้อม

เนื่องจากความจำเป็นในการรักษาภาพลักษณ์ของการเป็นแหล่งท่องเที่ยวระดับโลก จังหวัดจึงมุ่งเน้นการเติบโตในด้านการอนุรักษ์ทรัพยากรธรรมชาติและสิ่งแวดล้อมเมือง ภูมิทัศน์เมืองให้เป็นเมืองที่น่าอยู่ทันสมัย มีความสวยงาม เน้นการพัฒนาจังหวัดภูเก็ตเป็นเมืองต้นแบบเพื่อรองรับการเจริญเติบโตในอนาคตให้เป็นเมืองอารยสถาปัตย์ที่เป็นมิตรกับสิ่งแวดล้อม ทันสมัยด้วยระบบดิจิทัล เมืองที่มีพลังงานทดแทนที่สะอาด พร้อมทั้งมีการพัฒนาโครงสร้างพื้นฐานเทคโนโลยีสารสนเทศรองรับการเจริญเติบโตในอนาคต

การพัฒนาจังหวัดภูเก็ตรองรับการเติบโตของเมืองในอนาคต โดยแบ่งเป็นโซนนิ่งอย่างชัดเจน และเน้นการเติบโตของเมืองที่เป็นมิตรกับสิ่งแวดล้อม โดยการพัฒนาการบริหารจัดการทรัพยากรธรรมชาติและสิ่งแวดล้อมเพื่อรักษาสมดุลของระบบนิเวศ และการใช้ประโยชน์จากทรัพยากรธรรมชาติที่มีความยั่งยืน และการส่งเสริมการพัฒนาเมืองสีเขียว และการใช้พลังงานสะอาด พลังงานขยะ และพลังงานแสงอาทิตย์ และส่งเสริมการอนุรักษ์พลังงานอย่างมีประสิทธิภาพที่เท่าทันการเปลี่ยนแปลง พร้อมทั้งการเสริมสร้างศักยภาพการพึ่งตนเองทางพลังงาน และความมั่นคงของการบริหารจัดการน้ำ

2) วัตถุประสงค์

1. เพื่อพัฒนาระบบการคมนาคม ขนส่ง และโลจิสติกส์ของจังหวัดที่ลดมลภาวะ ปลอดภัย และมีมาตรฐานระดับสากล ครอบคลุมทุกพื้นที่
2. เพื่อพัฒนาจังหวัดภูเก็ตให้มีความพร้อมในด้านโครงสร้างพื้นฐาน การสื่อสาร การสาธารณสุข และการจัดการเมืองที่มีมาตรฐานการดูแลสิ่งแวดล้อม เพื่อการพัฒนาสู่เมืองที่น่าอยู่ ยั่งยืน เป็นสากล และเป็นที่ยั่งยืน

เป้าหมาย	ตัวชี้วัด	ข้อมูล ค่าฐาน	ค่าเป้าหมาย (พ.ศ)					
			2566	2567	2568	2569	2570	2566-2570
ด้านสิ่งแวดล้อม ทุกประเด็น ลดลงอย่าง ต่อเนื่อง	2.2 จำนวน ชายหาดที่ได้รับ การจัดระเบียบ (จำนวน 9 แห่ง)	ร้อยละ 100 ปี 2563	ร้อยละ 100	ร้อยละ 100	ร้อยละ 100	ร้อยละ 100	ร้อยละ 100	ร้อยละ 100
	2.3 คุณภาพ แหล่งน้ำผิวดิน อยู่ในเกณฑ์ที่ดี ขึ้น (คลองบาง ใหญ่ คลองปาก บาง)	ปี 2559 - 2563 (อยู่ ในเกณฑ์ เสื่อมโทรม ถึงเสื่อม โทรมมาก)	อยู่ใน เกณฑ์ เสื่อมโทรม ถึงเสื่อม โทรมมาก	อยู่ใน เกณฑ์ เสื่อมโทรม ถึงเสื่อม โทรมมาก	อยู่ใน เกณฑ์ เสื่อมโทรม ถึงเสื่อม โทรมมาก	เสื่อมโทรม	เสื่อมโทรม	เสื่อมโทรม
	2.4 ร้อยละ คุณภาพน้ำทะเล อยู่ในระดับ เกณฑ์ดีขึ้น	ร้อยละ 55 ปี 2559 - 2563	ร้อยละ 60	ร้อยละ 60	ร้อยละ 60	ร้อยละ 65	ร้อยละ 65	ร้อยละ 65
3.จังหวัดภูเก็ต ความมั่นคงทาง พลังงานมาก ขึ้น พึ่งตนเองได้ มากขึ้น	จำนวนการจัด กิจกรรมที่ เกี่ยวข้อกับ พลังงาน	N/A ปี 2563	150ครั้ง/ปี	150ครั้ง/ ปี	150ครั้ง/ปี	150ครั้ง/ปี	150ครั้ง/ ปี	750ครั้ง/ปี

4) แนวทางการพัฒนา

4.1 พัฒนาการบริหารจัดการทรัพยากรธรรมชาติและสิ่งแวดล้อมเพื่อรักษาสมดุลของระบบนิเวศ และเป็นเมืองที่มีการพัฒนาอุตสาหกรรมที่เป็นมิตรกับสิ่งแวดล้อม พร้อมทั้งมีการใช้ประโยชน์จากทรัพยากรธรรมชาติที่มีความยั่งยืน

มาตรการ และแนวทางการดำเนินงาน

1) เพิ่มความอุดมสมบูรณ์ของระบบนิเวศภูเขา ทะเล ชายฝั่ง ยกระดับการบริหารจัดการป้องกันแก้ไขปัญหามลพิษและความเสื่อมโทรมด้านทรัพยากรธรรมชาติและสิ่งแวดล้อมอย่างมีธรรมาภิบาลให้เป็นจังหวัดต้นแบบการจัดการทรัพยากรธรรมชาติและสิ่งแวดล้อมของเมืองที่พัฒนาแล้วแห่งประเทศไทยที่เทียบเคียงได้กับสากล

2) บริหารจัดการน้ำทั้งระบบเพื่อให้เพียงพอและมีการพัฒนาระบบการจัดการให้มีคลังน้ำดิบเพื่อการพึ่งตนเองและตอบสนองการพัฒนา การบริหารจัดการน้ำมีความสมดุลระหว่างอุปสงค์และอุปทาน

ยกระดับจังหวัดสู่การเป็นต้นแบบการจัดการทรัพยากรธรรมชาติของเมืองที่พัฒนาแล้วของประเทศไทยที่เทียบเคียงได้กับสากลโดยเน้นการบรรลุเป้าหมาย

3) เพิ่มการใช้พลังงานทดแทนเพื่อการผลิตไฟฟ้าไม่น้อยกว่า 15 MW ส่งเสริมการใช้พลังงานอย่างมีประสิทธิภาพด้วยระบบอัจฉริยะและเทคโนโลยีขั้นสูงเพื่อลดความต้องการการใช้ไฟฟ้าของจังหวัดภูเก็ต ไม่น้อยกว่า 10 MW ภายในปี พ.ศ. 2570

4) มีพื้นที่สีเขียวตามมาตรฐานสากลทุกชุมชน/หมู่บ้าน มีการจัดการขยะมูลฝอยสิ่งปฏิกูลและน้ำเสียที่เกิดขึ้น ร้อยละ 100 เพิ่มการนำขยะมูลฝอยไปใช้ประโยชน์ ร้อยละ 50 และมีระบบการจัดการขยะมูลฝอยสิ่งปฏิกูลและน้ำเสีย โดยกลไกประชารัฐ 10 แห่ง

5) ส่งเสริมการมี การใช้สินค้าและบริการที่เป็นมิตรกับสิ่งแวดล้อม เกิด Green hotel พัฒนาจังหวัดให้เป็นต้นแบบการจัดการรองรับการปรับตัวรองรับการเปลี่ยนแปลงสภาพภูมิอากาศ

6) ส่งเสริมการใช้พลังงานสะอาด (พลังงานขยะและพลังงานแสงอาทิตย์) และส่งเสริมการอนุรักษ์พลังงานอย่างมีประสิทธิภาพ เพิ่มการใช้พลังงานทดแทนเพื่อการผลิตไฟฟ้าไม่น้อยกว่า 15 MW ส่งเสริมการใช้พลังงานอย่างมีประสิทธิภาพด้วยระบบอัจฉริยะและเทคโนโลยีขั้นสูงเพื่อลดความต้องการการใช้ไฟฟ้าของจังหวัดภูเก็ต ไม่น้อยกว่า 10 MW ภายในปี พ.ศ. 2570

7) พัฒนาขีดความสามารถของสังคม ชุมชนในการปรับตัวต่อการเปลี่ยนแปลงสภาพภูมิอากาศ ส่งเสริมการผลิตและบริโภคที่เป็นมิตรกับสิ่งแวดล้อม (Total Green City)

8) เสริมสร้างเมืองภูเก็ตให้เป็ต้นแบบการจัดการทรัพยากรธรรมชาติของเมืองที่พัฒนาแล้วของประเทศไทยที่เทียบเคียงได้กับสากล โดย

- ปกกันพื้นที่ป่าไม้ไม่ให้ถูกบุกรุกเพิ่ม
- ปกคุมความสมบูรณ์
- เพิ่มความสมบูรณ์ของแนวปะการัง แหล่งหญ้าทะเล และระบบนิเวศทางทะเลอย่างน้อย 100 จุด

น้อย 100 จุด

- แก้ไขปัญหาการกัดเซาะชายฝั่ง ระยะทาง 100 กิโลเมตร
- ลดอัตราสูญเสียทรัพยากรธรรมชาติและ ความหลากหลายทางชีวภาพ พื้นที่ 5,000 ไร่

มีโซนนิ่งจุดจอดเรือ 100 จุด

- แก้ไขปัญหาแพลงตอนบลูม (ยูโทรฟิเคชัน) ในน้ำผิวดินและน้ำทะเล

10) พัฒนาอุตสาหกรรมและเกษตรอุตสาหกรรมที่เป็นมิตรกับสิ่งแวดล้อม

11) ดำเนินการเพื่อกำหนด Zoning เขตอุตสาหกรรมและการดำเนินการด้านอื่น ๆ

เพื่อแยกโซนกับ Green City

12) มีการพัฒนาสร้างระบบบำบัดน้ำเสียให้ครอบคลุมทุกองค์กรปกครองส่วนท้องถิ่น

4.2 พัฒนาระบบบริหารจัดการ ระบบการคมนาคมและโลจิสติกส์ (ทางบก ทางน้ำ ทางราง และทางอากาศ) ของจังหวัดภูเก็ตให้มีความเชื่อมโยงทุกพื้นที่เพื่ออำนวยความสะดวกในการเดินทาง รองรับ การเป็นเมืองนานาชาติ

มาตรการ และแนวทางการดำเนินงาน

1) ส่งเสริม สนับสนุนการดำเนินภารกิจร่วมกันระหว่างภาครัฐ ภาคเอกชนและภาคประชาชนในการปรับปรุงฟื้นฟูเมืองภูเก็ตให้เป็น Smart Mobility และการพัฒนาระบบขนส่งมวลชนให้ตอบสนองต่อการเดินทางของประชาชนและนักท่องเที่ยวให้มีประสิทธิภาพ สร้างรูปแบบการพัฒนาให้มีความสอดคล้องกับแนวนโยบายของรัฐบาล สนับสนุนนโยบายการกระตุ้นการลงทุนจากภาคเอกชน เพื่อ การปรับปรุงฟื้นฟู เมือง ระบบขนส่งมวลชนหลักและรอง และระบบขนส่งทางทะเลพร้อมการพัฒนาพื้นที่ รอบสถานีขนส่งมวลชน

2) ส่งเสริมการลงทุนในระบบขนส่งมวลชนหลักและรอง และระบบขนส่งทางทะเล พร้อมการพัฒนาพื้นที่รอบสถานีขนส่งมวลชน และการพัฒนาพื้นที่เศรษฐกิจสองข้างทางโดยรัฐบาลรับผิดชอบการลงทุนโครงสร้างพื้นฐาน ส่วนองค์กรปกครองส่วนท้องถิ่นและภาคเอกชนลงทุนระบบขนส่งมวลชน ระบบขนส่งทางทะเล และการพัฒนาพื้นที่รอบสถานีขนส่งมวลชน

3) ส่งเสริมการระดมทุนจากรัฐบาลและการระดมทุนในพื้นที่เพื่อนำงบประมาณที่ได้ขยายการลงทุนโครงข่ายระบบขนส่งมวลชนทั้งหลักและรอง ระบบขนส่งทางทะเล พร้อมการพัฒนาพื้นที่รอบ สถานีขนส่งมวลชนและระบบบริการหรือเทคโนโลยีการบริการทางด้านคมนาคมที่ทันสมัย ทั้งนี้เพื่อขยายพื้นที่ บริการให้ครอบคลุมทั่วทั้งเกาะภูเก็ตและพื้นที่ต่อเนื่องเพื่อเพิ่มโอกาสให้กับประชาชนและนักท่องเที่ยว ในการใช้ บริการระบบการคมนาคม และโลจิสติกส์ที่มีความปลอดภัยและมีคุณภาพสูง

4) สร้างรูปแบบการลงทุนทางเศรษฐกิจให้สอดคล้องกับการลงทุนทางสังคมและการพัฒนาเมือง สร้างวิธีปฏิบัติที่ดี (best practice) ที่สามารถเทียบเคียงได้ (benchmarking) กับเมืองเศรษฐกิจ อื่นๆ นำรูปแบบที่ได้เพื่อใช้เป็นโมเดลการลงทุนร่วมระหว่างภาครัฐ องค์กรปกครองส่วนท้องถิ่น และภาคเอกชน สำหรับการพัฒนาระบบขนส่งมวลชนหลักและรอง ระบบขนส่งทางทะเล และการพัฒนาพื้นที่รอบสถานีขนส่ง มวลชน

5) ศึกษาและออกแบบเส้นทางระบบขนส่งมวลชนทั้งสายหลักและรอง ระบบขนส่งทาง ทะเล และการพัฒนาพื้นที่รอบสถานีขนส่งมวลชน และการออกแบบเมืองให้เป็น Smart Mobility การพัฒนา ระบบขนส่งมวลชนหลักเป็นการพัฒนาโครงข่ายรถไฟฟ้ารางเบาตามผลการศึกษาของสำนักงานนโยบายและ แผนการขนส่งและจราจร (สนข.) โดยส่งเสริมให้ภาคเอกชนเข้ามามีส่วนร่วมเพื่อช่วยในการบริหารจัดการโครงข่าย ภายใต้งบประมาณที่ภาครัฐจะเป็นผู้ลงทุนโครงสร้างพื้นฐาน เช่น โครงข่ายราง ระบบอาณัติสัญญาณ สถานี และศูนย์ ช่อมบำรุง เป็นต้น

6) การพัฒนาระบบขนส่งมวลชนรอง เป็นการพัฒนาโครงข่ายบริการร่วมกันระหว่าง จังหวัด องค์กรปกครองส่วนท้องถิ่น และภาคเอกชน จำนวนไม่น้อยกว่า 3 เส้นทาง เป็นต้น

7) การพัฒนาระบบขนส่งทางทะเล เป็นการพัฒนาโครงข่ายระบบการคมนาคมและโลจิสติกส์เชื่อมต่อระหว่างจังหวัด และเกาะต่างๆ ภายในเขตพื้นที่อ่าวพังงาทะเลอันดามัน และ อ่าวเบงกอล โดยเฉพาะการเชื่อมโยงวงแหวนแห่งอันดามันของเส้นทางเรือภูเก็ต - กระบี่ - พังงา

8) การพัฒนาพื้นที่รอบสถานีขนส่งมวลชนภาครัฐอาจจะสนับสนุนที่ตั้งของ ศูนย์ซ่อมบำรุงและสามารถพัฒนาในการใช้ประโยชน์ด้านอื่นได้ ทั้งนี้ในเบื้องต้นอาจส่งเสริมให้ภาคเอกชนสามารถเข้าร่วมในการพัฒนาและใช้ประโยชน์ดังกล่าวได้ เพื่อประโยชน์ในการพัฒนาพื้นที่ในภาพรวม ทั้งนี้ จะต้องเป็นไปตามเงื่อนไขและระเบียบที่ทางราชการกำหนด เป็นต้น

9) การส่งเสริมให้มีการใช้ยานพาหนะที่ใช้พลังงานต่ำ การจัดให้มีที่จอดรถจักรยานที่จอดรถประเภท Hybrid และที่จอดรถไฟฟ้า รวมถึงการออกแบบเมืองที่ส่งเสริมให้คนเดิน (Walking Score) โดยการจัดให้มีอาคารจอดรถรวม การสร้างจิตสำนึกและความห่วงใยพื้นที่สาธารณะ และการจัดระเบียบทางเท้า การสร้างจิตสำนึกในด้านการใช้ขนส่งมวลชนสาธารณะ และการปรับเปลี่ยนพฤติกรรมในการใช้ระบบขนส่งสาธารณะ เป็นต้น

10) การส่งเสริมให้มีป้ายแนะนำข้อมูลอัจฉริยะที่เป็นประโยชน์ต่อนักท่องเที่ยวที่หลากหลายภาษา สามารถรองรับการใช้งานได้อย่างมีประสิทธิภาพ รวมถึงการปรับภูมิทัศน์ของเมืองโดยการนำสายไฟฟ้าและสายโทรศัพท์ลงใต้ดินและการเพิ่มพื้นที่สีเขียว เป็นต้น

11) การประชาสัมพันธ์ เป็นการเน้นให้สาธารณชนได้รับทราบประโยชน์ของการพัฒนาระบบขนส่งมวลชนหลักและรอง ระบบขนส่งทางทะเล และการพัฒนาพื้นที่รอบสถานีขนส่งมวลชนและการพัฒนาในด้านอื่น ๆ ที่เกี่ยวข้อง พร้อมเปิดโอกาสให้ประชาชนได้แสดงความคิดเห็นเรื่องเส้นทาง ระบบขนส่งมวลชนที่ตั้งสถานี รูปแบบตัวรถ เทคโนโลยีที่ใช้ในการเดินทางและการให้บริการดิจิทัลรูปแบบต่างๆ รวมทั้งกิจกรรมทางสังคม ประกอบการดำเนินการและกิจกรรมด้านการตลาดที่เกี่ยวข้องกับการพัฒนา ระบบขนส่งมวลชนและการพัฒนาเมือง รวมถึงการพัฒนาในด้านอื่น ๆ ที่เกี่ยวข้อง

12) ปรับปรุงการคมนาคมทางบกรองรับการท่องเที่ยวนานาชาติที่ปลอดภัยและสะดวกสบาย โดยการพัฒนาและปรับปรุงระบบขนส่งสาธารณะให้ได้มาตรฐานที่เพียงพอต่อความต้องการของคนในพื้นที่และมีระดับบริการในระดับสากล

13) ผลักดันโครงการ Mega Project ของจังหวัด เช่นรถไฟฟ้าวางเบา ถนนสายเมืองใหม่ - เกาะแก้ว ทางด่วนสายพิเศษ กะทู้ - ป่าตอง ให้เกิดขึ้นโดยเร็วเพื่อรองรับการพัฒนาเมือง ในอนาคต

14) มีการพัฒนาเส้นทางจักรยาน รอบเกาะ พร้อมทั้งมีป้ายที่เป็นมาตรฐานสากล ซึ่งจะช่วยส่งเสริมด้านการท่องเที่ยวที่เป็นกระแสหลักและการท่องเที่ยวชุมชน

15) พัฒนาท่าเรือให้ได้มาตรฐานโดยเฉพาะท่าเรือเฟอร์รี่ ท่าเรื่อน้ำลึก เพื่อเป็นโครงสร้างพื้นฐานการขนส่งทางน้ำในระดับนานาชาติ

16) ผลักดันให้มีการขยายสนามบินเพื่อรองรับการท่องเที่ยวในอนาคต

17) ส่งเสริมการพัฒนากระบรถโดยสารสาธารณะเพื่อให้เชื่อมโยงทุกพื้นที่ของจังหวัดภูเก็ต และภายใต้การบริหารจัดการที่ดี มีราคาที่เป็นธรรมและมีมาตรฐาน

4.3 ส่งเสริมการพัฒนาเมืองสีเขียว การใช้พลังงานสะอาด และส่งเสริมการอนุรักษ์พลังงานอย่างมีประสิทธิภาพ ที่เท่าทันการเปลี่ยนแปลง

มาตรการ และแนวทางการดำเนินงาน

1) เพิ่มพื้นที่สีเขียวในเขตเมืองให้เป็นเมืองในสวนและเป็นสวนในเมือง (City in the Garden & Garden in the City) เป็นเมืองสะอาดระดับโลก (Clean & Green City) ให้มีพื้นที่สีเขียวตามมาตรฐานสากลทุกชุมชน/หมู่บ้าน พัฒนาให้มีการจัดการขยะมูลฝอย สิ่งปฏิกูลและน้ำเสียที่เกิดขึ้น ร้อยละ 100 เพิ่มการนำขยะมูลฝอยไปใช้ประโยชน์ ร้อยละ 50 และมีระบบการจัดการขยะมูลฝอย สิ่งปฏิกูลและน้ำเสียโดยกลไกภาครัฐ 10 แห่ง ส่งเสริมให้มีการใช้สินค้าและบริการที่เป็นมิตรกับสิ่งแวดล้อมเกิด Green hotel

2) บูรณาการทุกภาคส่วนร่วมสร้างเมืองสีเขียว สะอาด และน่าอยู่

- สนับสนุน อุปกรณ์ ถึงขยะ ให้มีความครอบคลุมทั่วทั้งเกาะ เพื่อลดปัญหาขยะตกค้าง พร้อมทั้งพัฒนาระบบการจัดการขยะด้วยเทคโนโลยีแก่องค์กรปกครองส่วนท้องถิ่น เพื่อเพิ่มประสิทธิภาพการจัดการขยะในพื้นที่ พร้อมทั้งส่งเสริมให้มีการนำขยะไปใช้ประโยชน์และสามารถสร้างมูลค่าเพิ่ม

- ริเริ่มสร้างสรรค์การพัฒนาเพื่อส่งเสริมให้เอกชน ชุมชน ประชาชน เข้ามามีส่วนร่วมในการพัฒนาความสะอาดของเมือง

4.4 การพัฒนาสภาพแวดล้อมเมือง ภูมิทัศน์เมืองให้เป็นเมืองน่าอยู่ที่ยั่งยืน เป็นเมืองที่ทันสมัยระดับสากล

มาตรการ และแนวทางการดำเนินงาน

1) พัฒนาจังหวัดภูเก็ตเป็นเมืองต้นแบบเพื่อรองรับการเจริญเติบโตในอนาคตให้เป็นเมืองอารยสถาปัตย์ที่เป็นมิตรกับสิ่งแวดล้อม ทันสมัยด้วยระบบดิจิทัลเมืองที่มีพลังงานทดแทนที่สะอาดการบริการที่มีมูลค่าสูง

2) พัฒนาจังหวัดภูเก็ตรองรับการเติบโตของเมืองในอนาคต โดยแบ่งเป็นโซน ดังนี้

- โซนแหล่งท่องเที่ยวเชิงอนุรักษ์ (ถนนกลาง)

- โซนอินเทอร์เน็ตเอนโมเตอร์เซอร์วิส (ป่าตอง)

- โซนกีฬาและสุขภาพ (อัญญาปุระ)

- โซน Digital Market

- โซนการเรียนรู้และนันทนาการ เยาวชน (ห้องสมุดไอที กีฬา ดนตรี การแสดง โรงเรียน ความคิดสร้างสรรค์การแสดงออกของเยาวชน)

- โซนผู้สูงอายุ ใช้ระบบ IT ดูแลผู้สูงอายุ บ้านพักผู้สูงอายุ+กิจกรรม+นันทนาการ

- โซนตลาดแรงงาน

3) ปรับปรุงระบบจำหน่ายไฟฟ้าเหนือดินเป็นระบบเคเบิลใต้ดินและการปรับปรุงทางเท้าให้สอดคล้องกับอารยสถาปัตย์

4) การพัฒนาเมือง Phuket Universal Design (ออกแบบเพื่อคนทั้งมวล) มีทางลาดคนพิการ ทั่วเกาะภูเก็ต มีทางเท้าที่ปลอดภัย 100% ทั่วเกาะภูเก็ต มีโซนเส้นทางจักรยานที่ปลอดภัย 100% มีระบบจราจรอัจฉริยะทั่วเกาะภูเก็ต

5) ส่งเสริมและร่วมมือกับหน่วยงานที่เกี่ยวข้องเพื่อปรับปรุง และพัฒนาทุกระเบียบ ที่เกี่ยวข้องในด้านสิ่งแวดล้อมให้เหมาะสม ทันสมัยและผ่านการมีส่วนร่วมของทุกภาคส่วน

5) แผนงานสำคัญเพื่อการขับเคลื่อนประเด็นการพัฒนาของจังหวัด

5.1 แผนงานการพัฒนาโครงข่ายระบบการคมนาคม และโลจิสติกส์ทางทะเล-ทางบก

- โครงการพัฒนาเส้นทางเชื่อมโยงเข้าสู่ท่าเรือน้ำลึกและท่าเรือท่องเที่ยวอ่าวมะขาม เพิ่มประสิทธิภาพการจัดการความปลอดภัยการเดินทางเข้าสู่แหล่งท่องเที่ยวทางทะเลจังหวัดภูเก็ต

- โครงการยกระดับและเพิ่มมาตรฐานทางหลวงเชื่อมสนามบินภูเก็ตเส้นทางที่ 2

- โครงการพัฒนาระบบคมนาคมทางบกรองรับการท่องเที่ยวนานาชาติที่ปลอดภัย โดยการติดตั้งระบบไฟสัญญาณจราจร ป้าย และเครื่องหมายจราจร บริเวณแหล่งท่องเที่ยวระดับนานาชาติ จังหวัดภูเก็ต

- โครงการส่งเสริมเส้นทางท่องเที่ยวเชิงสร้างสรรค์ด้วยรถขนส่งมวลชนสาธารณะในจังหวัดภูเก็ต

- โครงการก่อสร้างถนนและระบบระบายน้ำ บริเวณคลองบัวปัด ตำบลราไวย์ อำเภอเมืองภูเก็ต จังหวัดภูเก็ต

- โครงการก่อสร้างท่อลอดเหลี่ยม คสล.ชนิด 2 ช่อง ซอยป่าสัก 1

- โครงการก่อสร้างเขื่อนกันดินและก่อสร้างถนน คสล.เลียบบคลองบางใหญ่ ถึงฝายล้นน้ำคลองเสนห์โพธิ์ ตำบลเชิงทะเล

- โครงการก่อสร้างถนน คสล.ระบบระบายน้ำ สายดอนจอมเฒ่า บรรจบทางหลวงแผ่นดิน 4030 (ถนนเทพกระษัตรี-เชิงทะเล)

- โครงการเสริมจราจร (Over Lay) และก่อสร้างปรับปรุงคูระบายน้ำ คสล. ถนนหัวควน (ภก.ถ.11-002)

- โครงการเพิ่มประสิทธิภาพการจราจรและการบริหารจัดการภาพรวมบนถนนสายหลัก และสายรองในจังหวัดภูเก็ต

- โครงการยกระดับมาตรฐานทางและสะพาน

- โครงการก่อสร้างระบบไฟฟ้าใต้ดิน ถนนวิจิตรสงครามสองข้างทาง

- โครงการขุดลอกร่องน้ำภูเก็ตท่าเรือน้ำลึก ต.วิจิตร อ.เมือง จ.ภูเก็ต

- โครงการขุดลอกร่องน้ำสะป่า (ร่องนอก) ต.เกาะแก้ว อ.เมือง จ.ภูเก็ต

- โครงการขุดลอกร่องน้ำสะป่า (ร่องใน) ต.เกาะแก้ว อ.เมือง จ.ภูเก็ต

- โครงการขุดลอกร่องน้ำคลองบางใหญ่ ต.วิจิตร อ.เมือง จ.ภูเก็ต



- โครงการขุดลอกร่องน้ำท่าเรือแหลมหิน ต.เกาะแก้ว อ.เมือง จ.ภูเก็ต
 - โครงการปรับปรุงทางหลวงผ่านย่านชุมชน ทล.402 ตอน มุดดอกขาว - สนามบินภูเก็ต 7+200 - 8+000 จ.ภูเก็ต
 - โครงการก่อสร้างขยายทางหลวงเป็น 4 ช่องจราจร ทล.4027 ตอน ท่าเรือ - เมืองใหม่ ตอน 2 กม.15+000 - กม.19+538
 - โครงการปรับปรุงทางหลวง ทล.4029 กะทู้ - ป่าตอง ตอน 3 กม.0+000 - กม.0+400
 - โครงการปรับปรุงจุดเสี่ยงและบริเวณอันตรายบนทางหลวง ทล.4029 กะทู้ - ป่าตอง ตอน 4 กม.0+400 - กม.0+900
 - โครงการเสริมผิวทางแอสฟัลท์ ทล.4029 กะทู้ - ป่าตองตอน 6 กม.1+400 - กม. 2+863
 - โครงการปุมสะท้อนแสง ทล.402 หมากปรก-เมืองภูเก็ต กม.32+500-45+900
 - โครงการปุมสะท้อนแสง ทล.4024 บางคู - ตีนเขา กม.0+000 - 8+000
 - โครงการราวกันอันตราย ทล.4024 บางคู-ตีนเขา กม.1+000 - 4+000
 - โครงการก่อสร้างแก้ไขปัญหาดินสไลด์เส้นทางเข้าสนามบินภูเก็ต ทล.4031 ตอน มุดดอกขาว-สนามบินภูเก็ต กม.11+700 - กม.11+900
 - โครงการก่อสร้างขยายเส้นทางเข้าสนามบินภูเก็ตเส้นทางที่ 2 ทล.4031 ตอนมุดดอกขาว-สนามบินภูเก็ต กม.10+000-กม.11+700 และ กม.11+900-กม.13+093
 - โครงการแก้ไขปรับปรุงจุดเสี่ยงบริเวณทางโค้งอันตรายสวนมะพร้าวทางหลวงหมายเลข 402
 - โครงการแก้ไขปรับปรุงจุดเสี่ยงบริเวณทางโค้งอันตรายช่องแคบ ทางหลวงหมายเลข 4
 - โครงการเพิ่มประสิทธิภาพด้านความปลอดภัยแหล่งท่องเที่ยวระดับนานาชาติ
- จังหวัดภูเก็ต
- โครงการยกระดับมาตรฐานด้านความปลอดภัยเมืองแห่งการท่องเที่ยวระดับนานาชาติ
- จังหวัดภูเก็ต
- โครงการพัฒนาโครงสร้างพื้นฐานสู่แหล่งอารยธรรมและแหล่งท่องเที่ยวระดับนานาชาติจังหวัดภูเก็ต
 - โครงการพัฒนาโครงข่ายคมนาคมด้านโครงสร้างพื้นฐานสู่แหล่งท่องเที่ยวระดับนานาชาติจังหวัดภูเก็ต
 - โครงการพัฒนาการท่องเที่ยวสู่มาตรฐานสากลแหล่งท่องเที่ยวทางทะเลระดับนานาชาติ จังหวัดภูเก็ต
 - โครงการยกระดับและเพิ่มมาตรฐานทางหลวงเชื่อมสนามบินภูเก็ตเส้นทางที่ 2
 - โครงการยกระดับและเสริมสร้างความปลอดภัยหน้าสถานศึกษาวิทยาลัยเทคนิคกลาง

- โครงการปรับปรุงเพิ่มประสิทธิภาพด้านความปลอดภัยเส้นทางเข้าสู่แหล่งท่องเที่ยวจังหวัดภูเก็ต
- โครงการวางแผนการศึกษาความเหมาะสมและสำรวจออกแบบรายละเอียดพร้อมก่อสร้างสะพานเกาะมะพร้าวเพื่อพัฒนาโครงข่ายเชื่อมโยงเส้นทางคมนาคมสู่แหล่งท่องเที่ยวระดับนานาชาติจังหวัดภูเก็ต
- โครงการยกระดับมาตรฐานและเพิ่มประสิทธิภาพถนนเพชรเกษมเข้าสู่แหล่งท่องเที่ยวเขาหลัก จ.พังงา (ทล.4 บางสัก - ท้ายเหมือง กม.803+000 - กม.804+000)
- โครงการยกระดับมาตรฐานและเพิ่มประสิทธิภาพทางหลวง เชื่อมโยงการเดินทางระหว่างแหล่งท่องเที่ยว หาดป่าตอง - หาดกมลา จ.ภูเก็ต (ทล.4030 ถกลาง - หาดราไวย์ กม.14+700 - กม.16+033)
- โครงการปรับปรุงเชื่อมโยงเส้นทางต่อเนื่องหน้าสนามบินภูเก็ต จ.ภูเก็ต (ทล.4026 ทางเข้าสนามบินภูเก็ต กม.2+100 - กม.3+600)
- โครงการขยายเส้นทางเชื่อมโยงเข้าท่าเรือน้ำลึกภูเก็ต จ.ภูเก็ต (ทล.4023 เมืองภูเก็ต - แหลมพันวา กม.3+500 - กม.4+780)
- โครงการปรับปรุงช่องแบ่งทิศทางจราจร ทล.4030 ถกลาง - หาดราไวย์ กม.13+000 - 14+000
- โครงการก่อสร้างขยายทางหลวงเป็น 4 ช่องจราจร ทล.4027 ตอนท่าเรือ - เมืองใหม่ ตอน 2 กม.14+000 - กม.19+538
- โครงการยกระดับมาตรฐานและเพิ่มประสิทธิภาพทางหลวง ทล.4030 ถกลาง - หาดราไวย์ ตอน 1 กม.39+520-กม.40+520
- โครงการยกระดับมาตรฐานและเพิ่มประสิทธิภาพทางหลวงทล.4030 ถกลาง - หาดราไวย์ ตอน 2 กม.40+520-กม.41+620
- โครงการยกระดับมาตรฐานและเพิ่มประสิทธิภาพทางหลวงทล.4030 ถกลาง-หาดราไวย์ ตอน 3 กม.41+620-กม.42+640
- โครงการยกระดับมาตรฐานและเพิ่มประสิทธิภาพทางหลวงทล.4030 ถกลาง - หาดราไวย์ กม.19+000-กม.21+000
- โครงการยกระดับมาตรฐานและเพิ่มประสิทธิภาพทางหลวงทล.4023 เมืองภูเก็ต - แหลมพันวา กม.3+500-กม.5+500
- โครงการปรับปรุงทางหลวงผ่านย่านชุมชน ทล.4028 ห้าแยกฉลอง - กระจน กม. 0+300 - กม.1+300
- โครงการขยายเส้นทางเชื่อมโยงการเดินทางจากถนนเพชรเกษมเข้าสู่ท่าเรือท่องเที่ยวทับละมุ จ.พังงา (ทล.4147 ลำแก่น - ทับละมุ กม.0+150 - กม.2+000)

- โครงการปรับปรุงทางหลวงผ่านย่านชุมชน ทล.4147 ลำแก่น - ทับละมุ กม.4+070 - กม.4+570
- โครงการปรับปรุงทางแยกขนาดใหญ่ ทล.4147 ลำแก่น - ทับละมุ กม.0+000 - 0+800
- โครงการปรับปรุงทางหลวงผ่านย่านชุมชน ทล.4353 ท่าแร่-ทางเข้าหมวดกลาง กม. 0+000-กม.0+825
- โครงการก่อสร้างบูรณะปรับปรุงสะพานและท่ออุโมงค์ ทล.402 โคกกลอย -หมากปรก กม.14+475
- โครงการปรับปรุงช่องแบ่งทิศทางจราจร ทล.4025 ท่าเรือ - เซิงทะเล กม.4+000 - 5+500
- โครงการปรับปรุงช่องแบ่งทิศทางจราจร ทล.4021 เมืองภูเก็ต - ห้าแยกฉลอง กม. 2+000 - 6+473
- โครงการปรับปรุงช่องแบ่งทิศทางจราจร ทล.4024 ตีนเขา-หาดราไวย์ กม.11+650- 17+000
- โครงการปรับปรุงช่องแบ่งทิศทางจราจร ทล.4023 เมืองภูเก็ต - แหลมพันวา กม. 0+000 - 5+600
- โครงการปรับปรุงจุดเสี่ยงและบริเวณอันตรายบนทางหลวงทล.4028 ห้าแยกฉลอง - กระรน กม.1+800 - 3+500
- โครงการยกระดับมาตรฐานและเพิ่มประสิทธิภาพทางหลวงเข้าสู่แหล่งท่องเที่ยวหาด สุรินทร์หาดกมลา ทล.4030 กลาง-หาดราไวย์ ตอน 1 กม.9+700 - กม.10+500
- โครงการยกระดับมาตรฐานและเพิ่มประสิทธิภาพทางหลวงเข้าสู่แหล่งท่องเที่ยวหาด สุรินทร์หาดกมลา ทล.4030 กลาง-หาดราไวย์ ตอน 2 กม.10+500 - กม.11+300
- โครงการยกระดับมาตรฐานและเพิ่มประสิทธิภาพทางหลวงเข้าสู่แหล่งท่องเที่ยวหาด สุรินทร์หาดกมลา ทล.4030 กลาง-หาดราไวย์ ตอน 3 กม.11+300-กม.12+100
- โครงการยกระดับมาตรฐานและเพิ่มประสิทธิภาพทางหลวงเชื่อมแหล่งท่องเที่ยวหาด กมลาหาดป่าตอง ทล.4030 กลาง - หาดราไวย์ ตอน 5 กม.14+500 - กม.15+300
- โครงการยกระดับมาตรฐานและเพิ่มประสิทธิภาพทางหลวงเชื่อมแหล่งท่องเที่ยวหาด กมลาหาดป่าตอง ทล.4030 กลาง - หาดราไวย์ ตอน 6 กม.15+300 - กม.16+100
- โครงการยกระดับมาตรฐานและเพิ่มประสิทธิภาพทางหลวงเชื่อมแหล่งท่องเที่ยวหาด กมลาหาดป่าตอง ทล.4030 กลาง - หาดราไวย์ ตอน 7 กม.16+100 - กม.17+000
- โครงการยกระดับมาตรฐานและเพิ่มประสิทธิภาพทางหลวงเชื่อมแหล่งท่องเที่ยวหาด กมลาหาดป่าตอง ทล.4030 กลาง - หาดราไวย์ ตอน 8 กม.17+100 - กม.19+000

- โครงการปรับปรุงช่องแบ่งทิศทางการจราจร ทล.4024 ดินเขา-หาดราไวย์ กม.17+800-กม.19+000
 - โครงการยกระดับมาตรฐานและเพิ่มศักยภาพทางหลวงในพื้นที่เศรษฐกิจเพื่อเชื่อมโยงไปสู่แหล่งท่องเที่ยว ทล.4024 บางคู - ดินเขา กม.0+000 - กม.11+650
 - โครงการยกระดับมาตรฐานและเพิ่มประสิทธิภาพทางหลวง ทล.4030 กลาง - หาดราไวย์ ตอน 1 กม.9+000 - กม.11+250
 - โครงการปรับปรุงช่องแบ่งทิศทางการจราจร ทล.4028 ห้าแยกฉลอง-กะรน กม.3+500 - 7+000
 - โครงการยกระดับมาตรฐานและเพิ่มศักยภาพทางหลวงเพื่อเชื่อมโยงไปสู่แหล่งท่องเที่ยว ทล.4030 กลาง -หาดราไวย์ กม.0+000 - กม.5+836
 - โครงการปรับปรุงจุดเสี่ยงและบริเวณอันตรายบนทางหลวง ทล.4029 กะทู้ - ป่าตอง ตอน 1
 - โครงการปรับปรุงจุดเสี่ยงและบริเวณอันตรายบนทางหลวง ทล.4029 กะทู้ - ป่าตอง ตอน 2
 - โครงการศึกษาความเหมาะสมรถไฟฟารางเบาจังหวัดภูเก็ต (เฟส 3 ช่วงห้าแยกฉลอง - ป่าตอง)
 - โครงการสร้างบูรณะปรับปรุงสะพาน เชื่อมโยงการเดินทางระหว่างพังงา-ระนอง-สุราษฎร์ธานี ทล.4090 นิคม - หินदान กม.43+083
 - โครงการเพิ่มประสิทธิภาพและการพัฒนาระบบจัดการทางจราจร เพื่อความปลอดภัยทางถนนในพื้นที่จังหวัดภูเก็ต
 - โครงการแก้ไขปัญหาด้านคมนาคมและแก้ไขปัญหาด้านโลจิสติกส์ในพื้นที่เขตทางหลวงชนบทและทางหลวงท้องถิ่น อำเภอเมือง อำเภอกะทู้ และอำเภอกลาง
 - โครงการทางพิเศษสายกะทู้ - ป่าตอง
 - โครงการก่อสร้างถนนแนวใหม่สายเมืองใหม่ - เกาะแก้ว
 - โครงการการพัฒนาท่าเรือน้ำลึกให้ได้มาตรฐานนานาชาติ
 - โครงการพัฒนาท่าเรือเฟอร์รี่ ร่องรับวงแหวนอันอันตามัน
 - โครงการกระเช้าไฟฟ้าเลียบเมือง
 - โครงการขยายสนามบินนานาชาติ
- 5.2 แผนงานภูเก็ต เมืองน่าอยู่ ทันสมัย ยั่งยืน**
- โครงการเชื่อมโยงระบบไฟสัญญาณจราจรพร้อมกล้องตรวจจับความเร็ว และความปลอดภัยแบบอัจฉริยะ (Smart Road Safety) บนเส้นทางหลวงเข้าสู่เมืองและแหล่งท่องเที่ยวจังหวัดภูเก็ต (ระยะที่ 1) โครงการปรับปรุงประสิทธิภาพสถานีสูบน้ำในเขตเทศบาลนครภูเก็ต

- โครงการแสงสว่างเพื่อความปลอดภัยในแหล่งท่องเที่ยวจังหวัดภูเก็ต
- โครงการพัฒนาระบบคมนาคมทางบกรองรับการท่องเที่ยวนานาชาติที่ปลอดภัย และเพิ่มประสิทธิภาพด้านความปลอดภัย โดยการติดตั้งระบบไฟฟ้าแสงสว่าง (Hight Mast) พร้อมระบบควบคุมและระบบแจ้งเตือนอัจฉริยะ บริเวณแหล่งท่องเที่ยวระดับนานาชาติ จังหวัดภูเก็ต
- โครงการก่อสร้างเพื่อป้องกันน้ำท่วมในเขตอำเภอกะทู้
- โครงการพัฒนาเมืองและปรับปรุงภูมิทัศน์เพื่อการท่องเที่ยวเชิงอนุรักษ์ในเขตเทศบาลนครภูเก็ต (บ้านชาร์เตอร์ด์แบงค์) ระยะที่ 2
 - โครงการเพิ่มประสิทธิภาพการระบายน้ำคลองบางใหญ่ เพื่อป้องกันอุทกภัยในเขตเมือง
 - โครงการปรับปรุงประตูปิดกั้นน้ำ (FLAP GATE) ภายในเขตเทศบาล
 - โครงการเพิ่มประสิทธิภาพระบบบำบัดน้ำเสีย เทศบาลนครภูเก็ต
 - โครงการปรับปรุงประสิทธิภาพสถานีสูบน้ำภายในเขตเทศบาล
 - โครงการก่อสร้างระบบกำจัดสิ่งปฏิกูล
 - โครงการก่อสร้างเขื่อนกั้นตลิ่งเพื่อแก้ไขปัญหา น้ำท่วม พื้นที่ตำบลฉลอง จังหวัดภูเก็ต ช่วงที่ 2
- โครงการก่อสร้างเขื่อนกั้นตลิ่งเพื่อแก้ไขปัญหา น้ำท่วม พื้นที่ตำบลเกาะแก้ว อำเภอเมืองภูเก็ต จังหวัดภูเก็ต
 - โครงการก่อสร้างเขื่อนกั้นดินคลองท่าเรือ-เกาะแก้ว หมู่ที่ 3 ตำบลศรีสุนทร
 - โครงการก่อสร้างเขื่อนกั้นดินคลองบ้านยา หมู่ที่ 6 ตำบลศรีสุนทร
 - โครงการก่อสร้างผนังกันดิน คสล.และหินใหญ่คลองบางเทา (ช่วงที่ 2) หมู่ที่ 3 ตำบลเชิงทะเล
- โครงการพัฒนาสระน้ำหลังตลาดนัดบ้านเมืองใหม่
- โครงการปรับปรุงภูมิทัศน์หาดท่าหลา หมู่ที่ 2 ตำบลป่าคลอก อำเภอถลาง จังหวัดภูเก็ต
- โครงการศึกษาและวางแผนการพัฒนาเมือง (Development Plan) นครภูเก็ตและปริมณฑลอย่างบูรณาการด้วยกระบวนการมีส่วนร่วม เพื่อยกระดับพื้นที่ศูนย์กลางเกาะภูเก็ตให้มีศักยภาพและเป็นนครแห่งความน่าอยู่และยั่งยืน (Smart, Green & Sustainable City)
 - โครงการก่อสร้างเขื่อนกั้นดินและทางขึ้นลงเรือหน้าหาดกมลาพร้อมปรับปรุงภูมิทัศน์ หมู่ที่ 3
 - โครงการยกระดับการตรวจสอบและความต้องการเขตทางหลวงการจัดการภูมิทัศน์ที่ดินเพิ่มเติมทุกสายทางรองรับการพัฒนาทางหลวงตามมาตรฐานเต็มรูปแบบในจังหวัดภูเก็ต
 - โครงการเพิ่มประสิทธิภาพทางหลวง ทล.402 โคกกลอย - หมากปรก กม.3+800 - 8+400 LT.

- โครงการระบบระบายน้ำและแก้ไขปัญหาน้ำท่วมทางหลวงทล.402மாகปรก-
เมืองภูเก็ตตอน 1 กม.25+000 - กม.27+000
- โครงการระบบระบายน้ำและแก้ไขปัญหาน้ำท่วมทางหลวงทล.402மாகปรก -
เมืองภูเก็ตตอน 2 กม.27+000-กม.29+000
- โครงการระบบระบายน้ำและแก้ไขปัญหาน้ำท่วมทางหลวงทล.402 มாகปรก -
เมืองภูเก็ตตอน 3 กม.29+000 - กม.31+000
- โครงการระบบระบายน้ำและแก้ไขปัญหาน้ำท่วมทางหลวง ทล.402 มாகปรก -
เมืองภูเก็ต ตอน 4 กม.34+000 - กม.36+000
- โครงการประหยัดพลังงานไฟฟ้าในอุโมงค์ทางลอดจังหวัดภูเก็ต
- โครงการเพิ่มประสิทธิภาพระบบบำรุงรักษาความสะอาดและภูมิทัศน์เส้นทาง
จังหวัดภูเก็ต
- โครงการจัดตั้งศูนย์ควบคุมเฝ้าระวังและสั่งการระยะไกล เพื่อเพิ่มประสิทธิภาพ
เมืองอัจฉริยะ อุโมงค์ทางลอดจังหวัดภูเก็ต
- โครงการก่อสร้างสิ่งอำนวยความสะดวกแหล่งท่องเที่ยว สวนสาธารณะเฉลิมพระ
เกียรติ (สวนหลวง) จังหวัดภูเก็ต
- โครงการปรับปรุงทางวิ่งและทางจักรยาน บริเวณภายในสวนเฉลิมพระเกียรติ
จังหวัดภูเก็ต
- โครงการก่อสร้างสถานีสูบน้ำบริเวณสามแยกประชาอุทิศ
- โครงการก่อสร้างระบบระบายน้ำบริเวณถนนเยาวราช ซอย 3
- โครงการก่อสร้างระบบเคเบิลไต่ดินบริเวณถนนพังงาส่วนที่เหลือ (จากบริเวณสี่แยก
ถนนภูเก็ตตัดถนนพังงาถึงสามแยกถนนพังงาตัดถนนสุรินทร์) ระยะทาง 1,000 เมตร
- โครงการก่อสร้างระบบเคเบิลไต่ดินบริเวณถนนดีบุกส่วนที่เหลือ (จากบริเวณถนน
ดีบุกตัดถนนเยาวราชถึงบริเวณสี่แยกถนนดีบุกตัดถนนมนตรี) ระยะทาง 590 เมตร
- โครงการก่อสร้างระบบเคเบิลไต่ดินบริเวณถนนระนอง (จากบริเวณวงเวียนสุริยเดช
ถึงสี่แยกปฏิพัทธ์ตัดถนนระนอง) ระยะทาง 500 เมตร
- โครงการก่อสร้างระบบเคเบิลไต่ดินบริเวณถนนมนตรี (จากบริเวณถนนดีบุกตัด
ถนนสุทัศน์ถึงบริเวณวงเวียนหอนาฬิกา) ระยะทาง 580 เมตร
- โครงการปรับปรุงกายภาพถนนและภูมิทัศน์บริเวณเขตเศรษฐกิจใหม่ (บริเวณถนน
พังงา)
- โครงการแก้ไขปัญหาน้ำท่วมถนนสายหลักเชื่อมโครงข่ายคมนาคมจังหวัดภูเก็ตกับ
กลุ่มจังหวัดภาคใต้อันดามัน
- โครงการก่อสร้างระบบป้องกันน้ำท่วมพื้นที่อำเภอกะทู้ ระยะที่ 2

- โครงการนำน้ำจากคลองพังงาเพื่อผลิตน้ำประปาในจังหวัดภูเก็ต
- โครงการพัฒนาอ่าวภูเก็ตเพื่อเป็นแก้มลิงขนาดใหญ่

5.3 แผนงานภูเก็ต เกาะสะอาดและเป็นมิตรกับสิ่งแวดล้อม (Phuket Clean &

Green Island)

- โครงการอนุรักษ์พันธุกรรมพืชอันเนื่องมาจากพระราชดำริ สมเด็จพระเทพรัตนราชสุดาฯ สยามบรมราชกุมารี
 - โครงการป้องกันและปราบปรามการบุกรุกทำลายทรัพยากรป่าไม้
 - โครงการภูเก็ตเมืองงามด้วยความสะอาด
 - โครงการส่งเสริมการใช้พลังงานทดแทนผลิตไฟฟ้าด้วยโซลาร์เซลล์
 - โครงการผลิตภัณฑ์ โดยโรงอบพลังงานแสงอาทิตย์ (Green house)
 - โครงการการบริหารทรัพยากรน้ำแบบบูรณาการสำหรับจังหวัดภูเก็ต
 - โครงการพัฒนาอาชีพชุมชนและการฟื้นฟูทรัพยากรทางทะเลและชายฝั่งอย่างยั่งยืน
 - โครงการปรับปรุงภูมิทัศน์เพื่อการท่องเที่ยวเชิงสุขภาพบริเวณอ่างเก็บน้ำบางวาด
 - โครงการบริหารจัดการขยะและสิ่งแวดล้อมในสถานบริการสาธารณสุขจังหวัดภูเก็ต
 - โครงการบริหารจัดการด้านอนามัยสิ่งแวดล้อมเพื่อสุขภาพที่ดีจังหวัดภูเก็ต
 - โครงการบริหารจัดการด้านอาชีวอนามัยและความปลอดภัยจากการทำงาน
 - โครงการเสริมสร้างความเข้มแข็งชุมชนชายฝั่งเพื่อรับมือผลกระทบจากการเปลี่ยนแปลงของทรัพยากรทางทะเลและระบบนิเวศทางทะเลและชายฝั่ง
 - โครงการการติดตามสถานการณ์ ผลกระทบและแนวทางการป้องกันและแก้ไข
- ปัญหาขยะทะเลต่อสัตว์ทะเลหายากใกล้สูญพันธุ์และการท่องเที่ยวทางทะเล
 - โครงการภูเก็ตสวยใสไร้มลพิษ
 - โครงการปรับปรุงภูมิทัศน์หน้าหาดกมลา
 - โครงการปรับปรุงภูมิทัศน์บริเวณสวนสาธารณะ
 - โครงการก่อสร้างระบบการจัดการน้ำเสีย
 - โครงการขุดลอกร่องน้ำท่าเรือแหลมหิน ต.เกาะแก้ว อ.เมือง จ.ภูเก็ต
 - โครงการก่อสร้างโรงบำบัดและเตาเผาขยะขององค์กรปกครองส่วนท้องถิ่น
 - โครงการก่อสร้างบำบัดน้ำเสียขององค์กรปกครองส่วนท้องถิ่น

ประเด็นการพัฒนาของจังหวัดที่ 3 การพัฒนาคน สังคม บริการภาครัฐ และการจัดการความมั่นคง ความปลอดภัย และความสงบเรียบร้อย (Human resource, Social development and Security Management)

1) แนวคิด และหลักการ

เป้าหมายหลักสำคัญของการจัดทำแผนของจังหวัดภูเก็ต คือ การเตรียมคนภูเก็ตให้มีความเข้มแข็งให้เป็นทักษะสากล เป็นพลเมืองไทย พลเมืองอาเซียน พลเมืองโลก ที่มีความรู้ เรียนรู้ และพัฒนาตนเองให้เท่าทันการเปลี่ยนแปลงโลกมีภูมิคุ้มกันในภาวะวิกฤติที่เกิดขึ้น พร้อมให้ความสำคัญกับการยกระดับคุณภาพแรงงาน รองรับเศรษฐกิจเพิ่มค่า และคุณภาพแรงงานที่มีคุณภาพสูง สร้างแรงงานให้เป็นนวัตกรรมที่สามารถสร้างสรรค์การพัฒนาผลิตภาพที่แข่งขันได้ และการเสริมสร้างความเข้มแข็งของชุมชนโดยการพัฒนาเศรษฐกิจฐานรากแนวคิดทฤษฎีใหม่และการท่องเที่ยวชุมชน เศรษฐกิจชุมชนบนฐานของปรัชญาเศรษฐกิจพอเพียง และเมืองเศรษฐกิจ เพิ่มค่าด้วยฐานวัฒนธรรม เพื่อลดปัญหาความเหลื่อมล้ำในการพัฒนา และส่งเสริมการสร้างงานอาชีพแก่ชุมชน โดยสร้างความเป็นธรรมในสังคม และสร้างความปลอดภัยในชีวิตและทรัพย์สิน และนอกจากนั้นจังหวัดยังมีความจำเป็นที่ต้องพัฒนาระบบการบริหารจัดการภาครัฐให้มีความเข้มแข็งความคล่องแคล่วและมีสมรรถนะสูง มีระบบบริการที่มีคุณภาพ มีความทันสมัย และพัฒนาการบริหารทันสมัยและมีธรรมาภิบาลด้วยแผนแม่บทการพัฒนาเมืองภูเก็ต 20 ปี เพื่อการวางทิศทางจังหวัดในอนาคต อีกทั้งจากการที่จังหวัดเป็นเมืองท่องเที่ยวนานาชาติ ความปลอดภัยจึงมีความสำคัญสูงมากต่อการพัฒนาจังหวัด ในรอบการทบทวนแผนจึงเน้นการพัฒนาศักยภาพระบบการจัดการความสงบเรียบร้อย สู่เมืองแห่งความปลอดภัย เน้นการสนับสนุนการพัฒนาเมืองภูเก็ตให้มีระบบการเฝ้าระวังก่อการร้ายในเมืองที่ทันสมัยและเป็นสากล ทั้งในพื้นที่เข้าออกเมือง ทางบก ทางน้ำ และทางอากาศ

2) วัตถุประสงค์

- 1) เพื่อพัฒนาขีดความสามารถของประชาชนที่เท่าทันการเปลี่ยนแปลงมีภูมิคุ้มกันต่อการเปลี่ยนแปลงอย่างรวดเร็ว โดยเฉพาะการเปลี่ยนแปลง และวิกฤติทางเศรษฐกิจ โดยสอดคล้องกับยุทธศาสตร์ของจังหวัด ประเทศ และนานาชาติ
- 2) เพื่อพัฒนาบริการของรัฐให้สามารถรองรับการแข่งขันได้ และหนุนเสริมเศรษฐกิจของจังหวัด
- 3) เพื่อเสริมสร้างความสันติสุขในชุมชน จังหวัด ที่ทุกภาคส่วนเชื่อมั่นและวางใจได้

3) เป้าหมายและตัวชี้วัด

- 1) ประชาชนมีขีดความสามารถที่สูงขึ้น เท่าทันการเปลี่ยนแปลง
- 2) สังคมพหุวัฒนธรรมภูเก็ตเข้มแข็ง มีคุณค่า และมูลค่าต่อการพัฒนาเศรษฐกิจ สังคม และคุณภาพชีวิต
- 3) ระบบบริการของรัฐมีประสิทธิภาพ ทันสมัย มีธรรมาภิบาลเป็นที่เชื่อมั่นของผู้ใช้บริการ
- 4) สังคมเมืองภูเก็ตมีความสันติสุข ปัญหาสังคม อาชญากรรมลดลง



เป้าหมาย	ตัวชี้วัด	ข้อมูล ค่าฐาน	ค่าเป้าหมาย (พ.ศ)					
			2566	2567	2568	2569	2570	2566- 2570
1. ประชาชนมีขีด ความสามารถที่สูงขึ้น เท่าทันการ เปลี่ยนแปลง	จำนวนที่เพิ่มขึ้นของ แรงงานที่มีคุณภาพที่ ผ่านการฝึกอบรม	ร้อยละ 80 ปี 2563	ร้อยละ 85	ร้อยละ 85	ร้อยละ 85	ร้อยละ 85	ร้อยละ 85	ร้อยละ 85
2. สังคมพหุวัฒนธรรม ภูเก็ตเข้มแข็ง มีคุณค่า และมูลค่าต่อการ พัฒนาเศรษฐกิจ สังคม และคุณภาพชีวิต	จำนวนเยาวชนที่เข้า รับการอบรมค่าย เยาวชนสมานฉันท์	100 คน ปี 2563	100 คน	100 คน	100 คน	100 คน	100 คน	500 คน
3. ระบบบริการของรัฐ มีประสิทธิภาพ ทันสมัยมีธรรมาภิบาล เป็นที่เชื่อมั่น ของ ผู้ใช้บริการ	จำนวนพื้นที่ที่มี ระบบการบริการ ดิจิทัลสาธารณะ WiFi	1,000 จุด ปี 2563	1,000 จุด ร้อยละ 100	1,000 จุด ร้อยละ 100	1,000 จุด ร้อยละ 100	1,000 จุด ร้อยละ 100	1,000 จุด ร้อยละ 100	ร้อยละ 100
4. สังคมเมืองภูเก็ตมี ความ สันติสุข ปัญหา สังคมอาชญากรรมลดลง	1. ภัยอาชญากรรมต่อ ชีวิตและทรัพย์สิน	ร้อยละ	ร้อยละ	ร้อยละ	ร้อยละ	ร้อยละ	ร้อยละ	ร้อยละ
	2.1 กลุ่มคดีความผิด เกี่ยวกับชีวิต ร่างกาย และเพศ ต่อ ประชากร 100,000 คน	ร้อยละ 37.07 ปี 2563	ร้อยละ 35.21	ร้อยละ 35.21	ร้อยละ 35.21	ร้อยละ 35.21	ร้อยละ 35.21	ร้อยละ 35.21
	2.2 กลุ่มคดีความผิด เกี่ยวกับทรัพย์สิน ต่อ ประชากร 100,000 คน	ร้อยละ 195.37 ปี 2563	ร้อยละ 150	ร้อยละ 150	ร้อยละ 150	ร้อยละ 150	ร้อยละ 150	ร้อยละ 150
	2. ความพึงพอใจ ในด้านความ ปลอดภัยในชีวิตและ ทรัพย์สิน	ไม่น้อย กว่า ร้อยละ 80 ปี 2563	ไม่น้อย กว่า ร้อยละ 80	น้อย กว่า ร้อยละ 80	น้อย กว่า ร้อยละ 80	น้อย กว่า ร้อยละ 80	น้อย กว่า ร้อยละ 80	น้อยกว่า ร้อยละ 80

4) แนวทางการพัฒนา

4.1 พัฒนาศักยภาพของคนให้รู้เท่าทันการเปลี่ยนแปลง ส่งเสริมการพัฒนาเศรษฐกิจฐานราก พร้อมทั้งส่งเสริมทฤษฎีใหม่ และพัฒนาด้านการท่องเที่ยวชุมชนให้มีความเข้มแข็ง เป็นฐานรากทางเศรษฐกิจในระดับพื้นที่

มาตรการ และแนวทางการดำเนินงาน

- 1) ส่งเสริมวิสาหกิจชุมชนที่มีความพร้อม และมีศักยภาพเพื่อการพัฒนาต่อยอดอย่างยั่งยืน
- 2) พัฒนาเพื่อเพิ่มมูลค่าของผลิตภัณฑ์ชุมชน โดยใช้เทคโนโลยีเข้ามาพัฒนาให้มีความหลากหลายทั้งสินค้าและบริการ
- 3) ส่งเสริมการพัฒนาโดยดำรงไว้ซึ่งภูมิปัญญา วิถีอาชีพ อัตลักษณ์ และทรัพยากรธรรมชาติประจำถิ่นอย่างยั่งยืน
- 4) ส่งเสริมการท่องเที่ยวชุมชนสู่ตลาดสากล โดยการประชาสัมพันธ์ จัดงาน เทศกาลท่องเที่ยวชุมชนสัมมนาทางวิชาการในระดับนานาชาติ เป็นต้น
- 5) พัฒนาแหล่งท่องเที่ยวเชิงเกษตรเพื่อสร้างรายได้ให้แก่ชุมชน
- 6) ยกระดับผลิตภัณฑ์ที่เป็นสิ่งบ่งชี้ทางภูมิศาสตร์ (GI)
- 7) พัฒนาและส่งเสริมแนวคิดทฤษฎีใหม่ เพื่อให้ประชาชนมีภูมิคุ้มกันต่อวิกฤติทางเศรษฐกิจที่เกิดขึ้นและรองรับการเปลี่ยนแปลงในหลังการแพร่ระบาดของ COVID - 19
- 8) พัฒนาองค์ความรู้ด้านการบริหารจัดการและสร้างมัคคุเทศก์เฉพาะกลุ่มให้แก่กลุ่มท่องเที่ยวชุมชน
- 9) สร้างกระบวนการมีส่วนร่วมในภาคประชาชนเพื่อร่วมกำหนดทิศทางและ แนวทางการท่องเที่ยว โดยเฉพาะการท่องเที่ยวชุมชน
- 10) ส่งเสริมเส้นทางการท่องเที่ยวชุมชน เป็นการกระตุ้นเศรษฐกิจในชุมชนให้เกิดการกระจายรายได้เพื่อสร้างความเข้มแข็งให้กับชุมชน
- 11) ส่งเสริมการพัฒนาชุมชนในจังหวัดภูเก็ตมีความเข้มแข็ง มีความรัก ภาคภูมิใจ และห่วงแหนชุมชนของตนเอง สามารถพึ่งพาตนเองได้ในด้านเศรษฐกิจ โดยคนในชุมชนมีรายได้ต่อหัวเพิ่มขึ้น
- 12) สนับสนุนชุมชนในจังหวัดภูเก็ตเป็นชุมชนที่พร้อมแลกเปลี่ยนเรียนรู้และพัฒนาเพื่อให้เท่าทันการเปลี่ยนแปลงในสังคมโลก มีศูนย์วิวัฒน์ชุมชนในทุกตำบล มีระบบท่องเที่ยวชุมชนที่เข้มแข็ง สร้างงานสร้างรายได้
- 13) พัฒนาชุมชนเมืองเติบโตอย่างยั่งยืน ด้วยหลักปรัชญาเศรษฐกิจพอเพียง โดยเน้นการพัฒนาและสร้างมูลค่าเพิ่มผลิตภัณฑ์ที่เป็นอัตลักษณ์ของเมืองภูเก็ต อาทิ การจัดงาน International street food (สำหรับจังหวัดภูเก็ตประกอบด้วย อาหารพื้นบ้านภูเก็ต/อาหารบาบ๋า/อาหารฮาลาล) การพัฒนาและยกระดับคุณภาพการท่องเที่ยวโดยชุมชน การสร้างเส้นทางท่องเที่ยววิถีชุมชน ยกย่องมาตรฐาน Homestay และมาตรฐานสินค้าชุมชน

14) การตั้งศูนย์ช่วยเหลือเศรษฐกิจชุมชน (ให้คำปรึกษา/ความรู้ทางวิชาการ/เป็นผู้ประเมินมาตรฐานผลผลิต/ประสานงานเครือข่ายชุมชน) เพื่อการพัฒนาชุมชนเมืองให้เติบโตอย่างยั่งยืน ด้วยหลักปรัชญาเศรษฐกิจพอเพียง สนับสนุนการจัดตั้งศูนย์วิวัฒน์ชุมชน เพื่อการพัฒนาขีดความสามารถในการจัดการตนเองของชุมชน ให้เท่าทันการเปลี่ยนแปลง

15) พัฒนาคนภูเก็ตให้เป็นคนมีคุณภาพมีทักษะสากล และพัฒนาตนเองให้เท่าทันการเปลี่ยนแปลงของโลก มีภูมิคุ้มกันต่อการเปลี่ยนแปลงของความผันผวนของเศรษฐกิจโลก มีความเป็นพลเมือง ที่มีจิตสาธารณะประโยชน์ต่อส่วนรวม มีอัตลักษณ์เป็นคนตงห่อ

16) พัฒนาสังคมที่พอเพียงและสังคมพหุวัฒนธรรม เป็นเมืองอยู่อาศัยของสังคมนานาชาติ การจัดงานมหกรรมวัฒนธรรมแรงงานอาเซียน แรงงานวัฒนธรรมอาเซียน แรงงานภูเก็ต กับแรงงานอัครริยะ

17) พัฒนาผู้สูงอายุให้เป็นผู้สูงอายุที่สมบูรณ์แบบ การเตรียมผู้สูงอายุแห่งอนาคต เพื่อสร้างเมืองภูเก็ต การพัฒนาแรงงานผู้สูงอายุ การอภิบาลผู้สูงอายุนานาชาติ และการพัฒนาและสร้างผู้สูงอายุอัครริยะ จัดตั้งศูนย์พัฒนาคุณภาพชีวิตและส่งเสริมอาชีพผู้สูงอายุที่สมบูรณ์แบบ การจัดทำศูนย์เรียนรู้คนภูเก็ต (หอเกียรติยศคนภูเก็ต)

18) การแลกเปลี่ยนวัฒนธรรม และสร้างเศรษฐกิจกับประเทศหรือเมืองพี่เมืองน้องกับต่างประเทศ การทำการค้า และแลกเปลี่ยนวัฒนธรรมบ้านพี่เมืองน้องที่มีอยู่

19) เตรียมความพร้อมคนภูเก็ตรองรับการเข้าสู่เมื่องนานาชาติ ริเริ่มการแบ่งปันความรู้เป็นแบบประชาธิปไตย ในรูปแบบโรงเรียนนายหัว ให้เป็นการสนับสนุนการพัฒนาทักษะแรงงาน รองรับการเติบโตของเศรษฐกิจและอุตสาหกรรมการท่องเที่ยวนานาชาติ และการเสริมสร้างความพร้อมของคนภูเก็ตสู่สังคมแห่งดิจิทัล

20) พัฒนาแรงงานคุณภาพในระดับนวัตกรรมในกลุ่มบริการที่มีคุณภาพสูงจำนวนมาก ทั้งการสนับสนุนการสร้างแรงงานผู้สูงอายุที่มีศักยภาพและเข้าสู่ตลาดแรงงาน ให้การสนับสนุนการจัดตั้งศูนย์การพัฒนากำลังคนและยกระดับฝีมือแรงงานภาคอุตสาหกรรมบริการสู่มาตรฐานสากล รองรับกลุ่มธุรกิจอาหาร โดยสนับสนุนให้มีพิพิธภัณฑ์วัฒนธรรม (Gastronomy Museum) ศูนย์ทดสอบมาตรฐานด้านฝีมือแรงงาน ด้านอาหาร และศูนย์เรียนรู้แบบมาตรฐาน GMP ด้านอาหารในกลุ่มธุรกิจโรงแรมและบริการ เน้นการตั้งศูนย์นวัตกรรม การให้บริการภาคธุรกิจโรงแรม และกลุ่มกิจกรรมการท่องเที่ยว สนับสนุนการจัดตั้งศูนย์นวัตกรรม การพัฒนาทุนมนุษย์ภาคอุตสาหกรรมการท่องเที่ยว

21) เพิ่มดัชนีความสุขของประชาชนภูเก็ตเพิ่มขึ้น

22) สร้างการตื่นรู้ และสร้างการมีส่วนร่วมในการแสดงความคิดเห็นของประชาชนเพื่อช่วยพัฒนาจังหวัด

4.2 พัฒนาศักยภาพระบบการจัดการความสงบเรียบร้อยสู่เมืองแห่งความปลอดภัย ส่งเสริมความเป็นธรรม เข้าถึงสิทธิและสวัสดิการในสังคม

มาตรการ และแนวทางการดำเนินงาน

1) สนับสนุนการพัฒนาเมืองภูเก็ตให้มีระบบการเฝ้าระวังก่อการร้ายในเมืองที่ทันสมัย และเป็นสากลทั้งเป็นพื้นที่เข้าออกเมืองทางบก ทางน้ำ และทางอากาศ

- จัดซื้ออุปกรณ์ช่วยเหลือนักท่องเที่ยวและประชาชนผู้ประสบภัยทางทะเลและทางอากาศ เช่น เฮลิคอปเตอร์ เรือดับเพลิง เรือพยาบาล เรือกู้ภัยที่ทันสมัย รถดับเพลิงสำหรับอาคารสูง โดรน (ในกรณีเกิดเหตุ เกิดภัยในที่สูง หรือทางทะเล) ชุดเครื่องเฝ้าติดตามธรณีพิบัติ บ่ายบอกทางอพยพกรณีเกิดภัยสึนามิ เป็นต้น

- สนับสนุนการจัดการเรือตรวจการชายฝั่งในการดูแลรักษาความปลอดภัยประชาชนและนักท่องเที่ยวรวมทั้งการรักษาความมั่นคงของจังหวัดภูเก็ต

- การพัฒนาระบบตรวจอัตโนมัติด้านความมั่นคงทางบก (อุโมงค์อัจฉริยะสำหรับ Scan รถ/ช่องทางพิเศษในการตรวจรถอัตโนมัติ-ด้านท่าฉัตรไชย) เพื่อยกระดับและเพิ่มขีดความสามารถ ด้านการรักษาความปลอดภัย ด้านความมั่นคง

- พัฒนาด่านตรวจประจำท่าเรือในจังหวัดภูเก็ต (Walk Through บุคคลและสิ่งของที่เดินทางเข้ามาในจังหวัดภูเก็ตโดยทางเรือ)

2) เปลี่ยนแปลง แก้วไข กฎหมาย ระเบียบ ให้อำนาจกับเจ้าหน้าที่กู้ภัย (life guard) ในการควบคุม ติดตามดูแลประชาชน ให้ปฏิบัติตามมาตรฐานการดูแลความปลอดภัยที่เป็นสากลมากขึ้น

3) ลดความเหลื่อมล้ำและเพิ่มช่องทางเข้าถึงบริการของรัฐ พร้อมทั้งมีการนำเทคโนโลยีสารสนเทศมาใช้ในการอำนวยความสะดวกเป็นธรรมแก่ประชาชนอย่างทั่วถึง เช่น การร้องทุกข์ต่อศูนย์ดำรงธรรมผ่าน Application เป็นต้น

4) มีการนำเทคโนโลยีดิจิทัลมาใช้ในการรักษาความปลอดภัยและความสงบเรียบร้อยของเมือง เช่น กล้อง CCTV กล้องตรวจจับใบหน้า บ้ายทะเลเบียนรถ โดยศูนย์บัญชาการเหตุการณ์กลาง (Command Center) เป็นต้น

5) สร้างความเชื่อมั่นด้านความปลอดภัยในชีวิตและทรัพย์สินแก่นักท่องเที่ยวและประชาชนในทุกๆระดับ มีการบูรณาการระหว่างประชาชนกับภาครัฐในการอำนวยความสะดวกแก่ประชาชน เช่น การให้ความรู้ทางด้านกฎหมาย การไกล่เกลี่ยข้อพิพาท เป็นต้น

6) พัฒนาระบบเตือนภัย และรักษาความปลอดภัยผ่านระบบเทคโนโลยีสารสนเทศ ให้มีความพร้อมในการใช้งานตลอดเวลาในทุกๆระบบ

7) พัฒนาบุคลากรทางด้าน การอาสาสมัครกู้ภัยทางบก และทางทะเลให้เป็นไปตามมาตรฐานสากล

4.3 พัฒนาระบบการบริหารจัดการภาครัฐให้มีสมรรถนะสูง มีระบบบริการที่มีคุณภาพ ทันสมัย และได้มาตรฐาน

มาตรการ และแนวทางการดำเนินงาน

1) การเพิ่ม Speed และการบริการภาครัฐ โดยการพัฒนาการจัดบริการสื่อสารผ่านระบบ Wi-Fi การปรับปรุงเว็บไซต์ภาครัฐให้เป็นเว็บไซต์นานาชาติ (International Website) การพัฒนาระบบ Smart public service เพื่อเพิ่ม Speed และรอยยิ้มการบริการบนระบบดิจิทัล อาทิ คลินิกพาณิชย์บริการธุรกิจเพื่อ SMEs และ Start up การจัดทำสิ่งอำนวยความสะดวกเพื่อการบริการธุรกิจผ่านระบบดิจิทัล การ

สร้างเวที Business Matching เพื่อ SMEs และ Start up การพัฒนา Digital Platform เพื่อการตลาด SMEs และ Start up

2) ส่งเสริมการปฏิบัติการเพื่อการสร้างสรรคบริการภาครัฐเคลื่อนที่ การพัฒนาโมเดลอำเภอยิ้ม

3) พัฒนาค่องความรู้ให้แก่บุคลากรภาครัฐให้มีสมรรถนะสูงมากขึ้น เพื่อรองรับการเปลี่ยนแปลงของสังคมและพลวัตของโลก

4) สนับสนุนให้จังหวัดภูเก็ตมีการบริหารงานที่คล่องตัวสอดคล้องกับกับภาวะของเมืองและของโลก โดยอาจเป็นการดำเนินการในรูปแบบเขตเศรษฐกิจพิเศษที่มีความคล่องตัว ในระบบงบประมาณ ระบบคน การสั่งการและการบริหารจัดการ โดยภาครัฐต้องมีการมอบอำนาจในการบริหารจัดการเมืองแก่ผู้บริหารของจังหวัดให้มากกว่าเดิม ให้สามารถสั่งการและแก้ไขปัญหาที่มีความซับซ้อนสูงให้เสร็จสิ้นภายในจังหวัดได้

5) เสนอภาครัฐให้มีการสนับสนุนสวัสดิการหรือค่าตอบแทนแก่เจ้าหน้าที่ที่ปฏิบัติงานในพื้นที่จังหวัดภูเก็ต และพนักงานของรัฐในจังหวัดภูเก็ตให้มากขึ้น เพื่อจูงใจให้เจ้าหน้าที่และบุคลากรภาครัฐในการปฏิบัติงาน เนื่องจากการทำงานในพื้นที่จังหวัดภูเก็ตจะมีค่าครองชีพที่สูงทำให้บุคลากรภาครัฐมักจะขอย้ายไปอยู่จังหวัดอื่นแทนเมื่อครบระยะเวลาของการดำรงตำแหน่ง

6) เสนอให้ภาครัฐออกมาตรการ/ระเบียบที่เกี่ยวข้องเพื่อให้จังหวัดภูเก็ต สามารถจัดเก็บรายได้ที่นอกเหนือจากภาษีรูปแบบปกติ เช่น การจัดเก็บค่าธรรมเนียมพิเศษจากนักท่องเที่ยวชาวต่างชาติ โดยรายได้ส่วนนี้จะนำเข้าสู่กองทุนเพื่อใช้ในการแก้ไขและการพัฒนาเมืองภูเก็ต เพื่อใช้ในการพัฒนาจังหวัดภูเก็ตได้โดยตรงต่อไป

7) พัฒนาการบริหารทันสมัยและมีธรรมาภิบาล ระบบติดตามและประเมินผลการดำเนินโครงการตามแผนยุทธศาสตร์จังหวัดภูเก็ต ส่งเสริมการสร้างแผนแม่บทการพัฒนาเมืองภูเก็ต 20 ปี เพื่อการวางทิศทางการพัฒนาจังหวัดในอนาคต

8) ดำเนินการจัดทำศูนย์ข้อมูลกลางของหน่วยงานภาครัฐ (Central data Center) ที่ถูกต้องครบถ้วน และทันสมัย ที่สามารถเข้าถึงและแลกเปลี่ยนระหว่างหน่วยงานเพื่อการบูรณาการในการให้บริการและพัฒนาจังหวัด

9) ทบทวนแก้ไข ปรับเปลี่ยน ระเบียบ กฎหมายที่เกี่ยวข้อง ของหน่วยงานภาครัฐ ให้สอดคล้องกับสถานการณ์การเปลี่ยนแปลง เพื่อให้บุคลากรภาครัฐสามารถปฏิบัติงานได้อย่างถูกต้อง สะดวก และรวดเร็ว

10) ศึกษาขีดความสามารถของเมืองเพื่อให้สามารถรองรับการพัฒนาในทุก ๆ ด้าน โดยอาจจะจ้างสถาบันการศึกษาหรือผู้เชี่ยวชาญในการดำเนินการ (Phuket Capacity Study)

5) แผนงานสำคัญเพื่อการขับเคลื่อนประเด็นการพัฒนาของจังหวัด

5.1 พัฒนาคนภูเก็ต เป็นคนคุณภาพ เพื่อชุมชนมั่นคง มั่งคั่ง สู้การสร้างสังคมอนาคตอย่างยั่งยืน

- โครงการสานสัมพันธ์บ้านพี่บ้านน้อง และ ITOP FORUM (Inter-Islands Tourism Policy Forum) เพื่อส่งเสริมศักยภาพของภูเก็ตสู่เมืองท่องเที่ยวระดับโลก

- โครงการรักภูเก็ต

- โครงการส่งเสริมให้นักเรียน นักศึกษา มีงานทำในช่วงปิดภาคเรียนหรือช่วงว่างจากการเรียน

- โครงการผู้สูงอายุเมืองภูเก็ตดำเนินชีวิตอย่างมีความสุข

- โครงการส่งเสริมประเพณีถือศีลกินผัก จังหวัดภูเก็ต

- โครงการวัฒนธรรมสร้างสื่อสร้างสรรค์เพื่อสังคมไทย

- โครงการพัฒนาทักษะวิชาชีพแก่บุคลากรด้านการท่องเที่ยวและบริการ เพื่อเตรียมความพร้อมสู่ไทยแลนด์ 4.0

- โครงการสร้างการรับรู้ด้านกฎหมายด้านการบังคับคดีและกฎหมายที่เกี่ยวข้อง ให้กับประชาชนในพื้นที่จังหวัดภูเก็ต

- โครงการส่งเสริมสิทธิฯ การเผยแพร่ประชาสัมพันธ์สิทธิประโยชน์ที่ประชาชนควรรู้ตามกฎหมาย เพื่อนำสู่มิติการคุ้มครองสิทธิฯ ให้แก่ประชาชนอย่างทั่วถึง และลดความเหลื่อมล้ำในสังคม

- โครงการจัดตั้งศูนย์พัฒนาศักยภาพมัคคุเทศก์จังหวัดภูเก็ต

- โครงการพัฒนาศักยภาพคนและพัฒนามาตรฐานการโรงแรม จังหวัดภูเก็ต

- โครงการการจัดทำวารสารศิลปวัฒนธรรมภูเก็ต อันดามัน

- โครงการส่งเสริมสร้างสันติสุขในสังคมภูเก็ต สังคมพหุวัฒนธรรม

- โครงการส่งเสริมการพัฒนาศักยภาพการบริการสู่พหุสังคมของบุคลากร ในอุตสาหกรรม การท่องเที่ยวและบริการ

5.2 แผนงานภูเก็ตเมืองแห่งความสงบเรียบร้อยและปลอดภัย (Phuket Safety City)

- โครงการส่งเสริมความรู้จากรั้วโรงเรียนสู่การสร้างรั้วป้องกันอาชญากรรมในพื้นที่ จังหวัดภูเก็ต

- โครงการเยาวชนรุ่นใหม่ รู้เท่าทันการป้องกันอาชญากรรมทางสังคม

- โครงการให้ความรู้ด้านกฎหมายแก่ผู้ประกอบการการท่องเที่ยว : เที่ยวภูเก็ต ปลอดภัย อุ่นใจ ตลอดการท่องเที่ยว

- โครงการเพิ่มประสิทธิภาพการรักษาความปลอดภัยแก่นักท่องเที่ยวทางทะเลอันดามัน

- โครงการป้องกันและแก้ไขปัญหาเฮลพิต

- โครงการการเฝ้าระวังธรณีพิบัติในจังหวัดภูเก็ต

- โครงการจัดการความเสี่ยงจากภัยพิบัติในสถานศึกษา

- โครงการพัฒนาศักยภาพการช่วยเหลือผู้ประสบภัยทางทะเล

- โครงการพัฒนาประสิทธิภาพการป้องกันและบรรเทาสาธารณภัย

- โครงการสถานศึกษาต้นแบบความปลอดภัยทางถนน
- โครงการสร้างสังคมที่ไม่ทนต่อการทุจริต
- โครงการภูเก็ตสังคมเมืองแห่งความปลอดภัยอย่างยั่งยืน
- โครงการป้องกันและปราบปรามการค้ามนุษย์
- โครงการจัดทำศูนย์ข้อมูลปฏิบัติการเพื่อการตัดสินใจ (War Room) ของจังหวัดภูเก็ต
- โครงการภูเก็ตสังคมเมืองแห่งความปลอดภัย
- โครงการสำหรับผู้นำเมืองเพื่อพัฒนาเป็นเมือง Digital CEO

5.3 แผนงานการยกระดับและพัฒนาภูเก็ตเพื่อให้มีการบริหารที่มีความคล่องตัวและเกิดประสิทธิภาพสูงสุด

- โครงการศึกษาแนวทางการบริหารจังหวัดในรูปแบบเขตเศรษฐกิจพิเศษเพื่อให้เกิดความคล่องตัวในการบริหารจัดการ
- โครงการพัฒนาขวัญและกำลังใจของข้าราชการจังหวัดภูเก็ต โดยการเพิ่มสวัสดิการด้วยค่าตอบแทน
- โครงการศึกษาขีดความสามารถในการพัฒนาของจังหวัดภูเก็ต (Phuket Capacity Study)
- โครงการศึกษาการจัดตั้งกองทุนเพื่อพัฒนาจังหวัดภูเก็ต (Phuket Fund)

หน่วย : บาท

บัญชีรายการชุดโครงการสำคัญ				งบประมาณดำเนินการ					
แผนงาน/โครงการสำคัญ	ยุทธศาสตร์ชาติ (X) / แผนแม่บท (Y)	แหล่งงบประมาณ.	หน่วยดำเนินการ	พ.ศ. 2566	พ.ศ. 2567	พ.ศ.2568	พ.ศ. 2569	พ.ศ. 2570	พ.ศ. 2566-2570
				ประเด็นการพัฒนาที่ 1 การพัฒนาสู่เมืองเศรษฐกิจที่ขับเคลื่อนด้วยนวัตกรรม และบริการมูลค่าสูงระดับนานาชาติ (Value based economy and high value service)					
แผนงานที่ 1 การพัฒนาอุตสาหกรรมการท่องเที่ยวระดับโลก (World Class Tourism Industry Project) และ International Sport City									
1. โครงการพัฒนาระบบเฝ้าระวังความปลอดภัยด้านอาหารในแหล่งท่องเที่ยวจังหวัดภูเก็ต	1.5	1	สำนักงานสาธารณสุขจังหวัดภูเก็ต	6,280,000					6,280,000
1.1 กิจกรรมพัฒนาระบบความปลอดภัยด้านอาหารในแหล่งท่องเที่ยวจังหวัดภูเก็ต				4,162,500					
1.2 กิจกรรมการเฝ้าระวังความปลอดภัยในอาหารจังหวัดภูเก็ต				2,117,500					
2. โครงการ Phuket See Sports	2.5	1	สำนักงานการท่องเที่ยวและกีฬาจังหวัดภูเก็ต	6,200,000					6,200,000
2.1 กิจกรรมจัดการแข่งขันไตรกีฬาภูเก็ต				5,000,000					
2.2 กิจกรรมการอบรมกีฬาเพื่อการท่องเที่ยว (Sports Tourism) ในจังหวัดภูเก็ต				1,200,000					
3. โครงการส่งเสริมและพัฒนาด้าน Gastronomy เพื่อประชาชนชาวภูเก็ต	2.18	1	วิทยาลัยอาชีวศึกษาภูเก็ต	15,360,000					15,360,000
3.1 กิจกรรมส่งเสริมและพัฒนาด้าน Gastronomy เพื่อประชาชนชาวภูเก็ต				10,108,000					
3.2 กิจกรรมการฝึกอบรมเพื่อการพัฒนาทักษะอาชีพด้าน Gastronomy เพื่อประชาชนชาวภูเก็ต				5,252,000					

บัญชีรายการชุดโครงการสำคัญ				งบประมาณดำเนินการ					
แผนงาน/โครงการสำคัญ	ยุทธศาสตร์ชาติ (X) / แผนแม่บท (Y)	แหล่งงบประมาณ	หน่วยดำเนินการ	พ.ศ. 2566	พ.ศ. 2567	พ.ศ.2568	พ.ศ. 2569	พ.ศ. 2570	พ.ศ. 2566-2570
4. โครงการปรับปรุงภูมิทัศน์ริมคลองบางใหญ่เพื่อสนับสนุนการท่องเที่ยวชุมชน	2.5	1	สำนักงานโยธาธิการและผังเมืองจังหวัดภูเก็ต	5,000,000					5,000,000
4.1 กิจกรรมการปรับปรุงภูมิทัศน์ริมคลองบางใหญ่				5,000,000					
5. โครงการพัฒนาสวนสาธารณะริมคลองท่าแครงเพื่อการท่องเที่ยว	2.19	1	สำนักงานโยธาธิการและผังเมืองจังหวัดภูเก็ต	23,000,000					23,000,000
5.1 กิจกรรมการปรับปรุงพื้นที่สวนสาธารณะเพื่อเป็นแหล่งท่องเที่ยว				23,000,000					
6. โครงการส่งเสริมความร่วมมือและการประชุมภายใต้ ITOP FORUM และความร่วมมือภายใต้กรอบพันธสัญญาบ้านพี่เมืองน้องใน ASEAN+3	2.2	1	สำนักงานจังหวัดภูเก็ต	3,002,700					3,002,700
6.1 กิจกรรมเดินทางไปประชุมและส่งเสริมความร่วมมือกับเมืองพี่เมืองน้องและเมืองภายใต้ ITOP Forum				1,400,000					
6.2 กิจกรรมการต้อนรับ/ประชุม อาคันตุกะต่างประเทศ เอกอัครราชทูต ผู้บริหารเมืองต่างประเทศ องค์กรระหว่างประเทศและกงสุล				1,602,700					
7. โครงการพัฒนาศักยภาพอาสาสมัครช่วยเหลือผู้ประสบภัยและค้นหาไต้ฝุ่นน้ำ	2.5	1	ศูนย์ป้องกันและบรรเทาสาธารณภัย เขต 18 ภูเก็ต	2,830,000					2,830,000

บัญชีรายการชุดโครงการสำคัญ				งบประมาณดำเนินการ					
แผนงาน/โครงการสำคัญ	ยุทธศาสตร์ชาติ (X) / แผนแม่บท (Y)	แหล่งงบประมาณ	หน่วยดำเนินการ	พ.ศ. 2566	พ.ศ. 2567	พ.ศ.2568	พ.ศ. 2569	พ.ศ. 2570	พ.ศ. 2566-2570
7.1 กิจกรรมฝึกอบรมนักดำน้ำกู้ภัยสาธารณะระดับต้น (Public Safety Diver Level 1)				2,830,000					
8. โครงการส่งเสริมและประชาสัมพันธ์ตราสัญลักษณ์ผลิตภัณฑ์จังหวัดภูเก็ต (PHUKET BRAND)	2.4	1	สำนักงานพาณิชย์จังหวัดภูเก็ต	5,900,000					5,900,000
8.1 กิจกรรมศึกษาข้อมูลการรับรองมาตรฐานผลิตภัณฑ์และบริการ และสร้างแบรนด์ท้องถิ่นสู่สากล				200,000					
8.2 กิจกรรมสำหรับการสร้างตราสัญลักษณ์ “ภูเก็ตแบรนด์” และการประชาสัมพันธ์โครงการผ่านช่องทางออนไลน์ ทั้งเว็บไซต์ และ social media				1,800,000					
8.3 กิจกรรมการคัดเลือกผลิตภัณฑ์และบริการภายใต้ตราสัญลักษณ์ผลิตภัณฑ์จังหวัดภูเก็ต (PHUKET BRAND)				200,000					
8.4 กิจกรรมการส่งเสริมและพัฒนาผลิตภัณฑ์และบริการที่ได้รับการคัดเลือกใช้ตราสัญลักษณ์ผลิตภัณฑ์จังหวัดภูเก็ต (PHUKET BRAND)				1,000,000					
8.5 กิจกรรมการจัดงานแสดงและจำหน่ายสินค้า (Event) เพื่อกระตุ้น				2,500,000					

บัญชีรายการชุดโครงการสำคัญ				งบประมาณดำเนินการ					
แผนงาน/โครงการสำคัญ	ยุทธศาสตร์ชาติ (X) / แผนแม่บท (Y)	แหล่งงปม.	หน่วยดำเนินการ	พ.ศ. 2566	พ.ศ. 2567	พ.ศ.2568	พ.ศ. 2569	พ.ศ. 2570	พ.ศ. 2566-2570
ยอดขายผลิตภัณฑ์และบริการที่ได้รับการคัดเลือกใช้ตราสัญลักษณ์ผลิตภัณฑ์จังหวัดภูเก็ต (PHUKET BRAND)									
8.6 กิจกรรมกรรมการบริหารจัดการของคณะกรรมการบริหารโครงการและติดตามประเมินผล				200,000					
9. โครงการส่งเสริมและยกระดับเชื่อมโยงการค้าจังหวัดภูเก็ต	2.8	1	สำนักงานพาณิชย์จังหวัดภูเก็ต	4,900,000					4,900,000
9.1 กิจกรรมยกระดับผู้ประกอบการด้วยระบบ DIGITAL ต่อยอด Smart SMEs และ Start up ด้วยระบบตลาดการค้าออนไลน์และสร้างแรงบันดาลใจด้วยเครือข่ายออนไลน์ เมกะเซลส์ (Mega Sale)				1,100,000					
9.2 กิจกรรมจัดเวที Business Matching เชื่อมโยงเครือข่าย พบปะหารือทางธุรกิจและกระตุ้นให้คู่ค้ามีการเจรจาซื้อขายสินค้าโดยตรง ระหว่างเกษตรกรและผู้ประกอบการกับห้างโมเดิร์นเทรด หรือธุรกิจที่แพ็คเกจและที่เกี่ยวข้องกับการท่องเที่ยว				500,000					
9.3 กิจกรรมพัฒนา Digital Platform Online				500,000					

บัญชีรายการชุดโครงการสำคัญ				งบประมาณดำเนินการ					
แผนงาน/โครงการสำคัญ	ยุทธศาสตร์ชาติ (X) / แผนแม่บท (Y)	แหล่งงบประมาณ	หน่วยดำเนินการ	พ.ศ. 2566	พ.ศ. 2567	พ.ศ.2568	พ.ศ. 2569	พ.ศ. 2570	พ.ศ. 2566-2570
เพื่อการตลาด SME และ Startup เชื่อมโยงธุรกิจ B2B ให้เป็น One Stop Service									
9.4 กิจกรรมจัดงานแสดงและจำหน่ายสินค้าของเกษตรกรรายย่อย กลุ่มวิสาหกิจชุมชนผู้ประกอบการ SMEs , OTOP ผู้ประกอบการสินค้าและบริการสุขภาพ (Wellness)				1,500,000					
9.5 กิจกรรมจัดนำผู้ประกอบการเข้าร่วมงานแสดงและจำหน่ายสินค้าระดับนานาชาติในภูมิภาคอื่นภายในประเทศ				1,200,000					
9.6 กิจกรรมการบริหารจัดการโครงการและติดตามประเมินผล				100,000					
10. โครงการส่งเสริมพัฒนา กลไกการประชาสัมพันธ์ และสร้างการรับรู้ผลิตภัณฑ์ OTOP เพื่อส่งเสริมการท่องเที่ยว	2.16	1	สำนักงานพัฒนาชุมชนจังหวัดภูเก็ต	2,500,000					2,500,000
10.1 กิจกรรมจัดแสดงสาธิต OTOP Phuket ในงานเทศกาลของจังหวัดภูเก็ต				600,000					
10.2 กิจกรรมจัดงานมหกรรม OTOP Phuket				1,900,000					
11. โครงการยกระดับผลิตภัณฑ์ OTOP สู่มาตรฐานอย่างยั่งยืน	2.8	1	สำนักงานอุตสาหกรรมจังหวัดภูเก็ต	5,000,000					5,000,000



บัญชีรายการชุดโครงการสำคัญ				งบประมาณดำเนินการ					
แผนงาน/โครงการสำคัญ	ยุทธศาสตร์ชาติ (X) / แผนแม่บท (Y)	แหล่งงบประมาณ	หน่วยดำเนินการ	พ.ศ. 2566	พ.ศ. 2567	พ.ศ.2568	พ.ศ. 2569	พ.ศ. 2570	พ.ศ. 2566-2570
11.1 กิจกรรมยกระดับผลิตภัณฑ์ OTOP สู่มาตรฐานอย่างยั่งยืน				5,000,000					
12. โครงการประชาสัมพันธ์ส่งเสริมภาพลักษณ์การท่องเที่ยวจังหวัดภูเก็ตประจำปีงบประมาณ พ.ศ. 2566	2.5	1	สำนักงานประชาสัมพันธ์จังหวัดภูเก็ต	400,000					400,000
12.1 กิจกรรมแถลงข่าวโครงการผู้ว่าราชการจังหวัดพบสื่อมวลชนจังหวัดภูเก็ต				230,000					
12.2 กิจกรรมผลิตสื่อและเผยแพร่ข่าวประชาสัมพันธ์				170,000					
13. โครงการการสนับสนุนผู้ประกอบการให้ได้รับการรับรองมาตรฐานฮาลาลและการจัดทำฐานข้อมูล	3.8	1	มหาวิทยาลัยราชภัฏภูเก็ต	2,000,000					2,000,000
13.1 กิจกรรมสนับสนุนผู้ประกอบการอาหารและบริการในจังหวัดภูเก็ตให้ได้รับการรับรองมาตรฐานฮาลาล				1,700,000					
13.2 กิจกรรมจัดทำฐานข้อมูลของผลิตภัณฑ์หรือสถานประกอบการในจังหวัดภูเก็ตที่ได้รับการรับรองมาตรฐานฮาลาล				300,000					
14. โครงการเพิ่มความมั่นคงทางอาหารระดับชุมชนเมือง	1.1	1	มหาวิทยาลัยราชภัฏภูเก็ต	282,600					282,600
14.1 กิจกรรมรวบรวมสมาชิกจัดอบรมความ				104,200					

บัญชีรายการชุดโครงการสำคัญ				งบประมาณดำเนินการ					
แผนงาน/โครงการสำคัญ	ยุทธศาสตร์ชาติ (X) / แผนแม่บท (Y)	แหล่งงบประมาณ.	หน่วยดำเนินการ	พ.ศ. 2566	พ.ศ. 2567	พ.ศ.2568	พ.ศ. 2569	พ.ศ. 2570	พ.ศ. 2566-2570
มั่นคงทางอาหารและการปรับตัว									
14.2 กิจกรรมจัดอบรมพืชอาหารและสมุนไพร				104,200					
14.3 กิจกรรมประชุมกลุ่มติดตามการดำเนินงานติดตามการดำเนินงานในสถานที่ปฏิบัติ รายงานผล				74,200					
15. โครงการการจัดการศิลปวัฒนธรรมสิ่งแวดล้อม และ นวัตกรรมเพื่อการท่องเที่ยวแบบยั่งยืน	2.5	2	มหาวิทยาลัยราชภัฏภูเก็ต	10,000,000	10,000,000	10,000,000			30,000,000
16. โครงการส่งเสริมการท่องเที่ยว (ผาหินดำ)	2.5	2	สนง.ท่องเที่ยวและกีฬาจังหวัดภูเก็ต/สนง.พัฒนาชุมชนจังหวัดภูเก็ต	50,000,000	50,000,000				100,000,000
17. โครงการศูนย์ทันตกรรมดิจิทัล สงขลาครินทร์ (International Dental Center)	2.13	2	มหาวิทยาลัยสงขลาครินทร์ วิทยาเขตภูเก็ต	200,000,000					200,000,000
18. โครงการสร้างรายได้ด้วยการท่องเที่ยวเชิงสุขภาพ ให้กับผู้ประกอบการและประชาชนกลุ่มจังหวัดภาคใต้ฝั่งอันดามัน	2.13	2	มหาวิทยาลัยสงขลาครินทร์ วิทยาเขตภูเก็ต	240,000,000					240,000,000
19. โครงการปรับปรุงเส้นทางจักรยานสวนสาธารณะเฉลิมพระเกียรติ (สวนหลวง)	2.5	3	เทศบาลนครภูเก็ต	23,320,000					23,320,000
20. โครงการจัดทำเส้นทางปั่นจักรยาน ถนนหมื่นเงินเมืองป่าตอง	2.5	3	เทศบาลเมืองป่าตอง	7,700,000					7,700,000



บัญชีรายการชุดโครงการสำคัญ				งบประมาณดำเนินการ					
แผนงาน/โครงการสำคัญ	ยุทธศาสตร์ชาติ (X) / แผนแม่บท (Y)	แหล่งงบประมาณ.	หน่วยดำเนินการ	พ.ศ. 2566	พ.ศ. 2567	พ.ศ.2568	พ.ศ. 2569	พ.ศ. 2570	พ.ศ. 2566-2570
21. โครงการพัฒนาทางเดินเท้าเพื่อส่งเสริมการท่องเที่ยวธรรมชาติถนน 50 ปี	2.5	3	เทศบาลเมืองป่าตอง	6,000,000					6,000,000
22. โครงการซ่อมแซมและปรับปรุงอาคารพิพิธภัณฑน์เหมืองแร่ภูเก็ต	2.5	3	เทศบาลเมืองกะทู้	10,000,000					10,000,000
23. โครงการปรับปรุงภูมิทัศน์รอบขุมน้ำพิพิธภัณฑน์เหมืองแร่ภูเก็ต (สวนเฉลิมพระเกียรติ)	2.5	3	เทศบาลเมืองกะทู้	10,000,000					10,000,000
24. โครงการปรับปรุงผิวจราจรถนนวิจิตรสงคราม (ช่วงจากแยกเก็ทไฮ้ถึงปากทางซอยธิดา) ต.กะทู้ อ.กะทู้ จ.ภูเก็ต	2.5	3	เทศบาลเมืองกะทู้	13,600,000					13,600,000
25. โครงการปรับปรุงจุดเสี่ยงที่บริเวณทางโค้ง โดยการติดตั้ง Guard rail Rolling Barrier ถนนวิจิตรสงคราม	2.5	3	เทศบาลเมืองกะทู้	39,600,000					39,600,000
26. โครงการปรับปรุงผิวจราจรลาดยางถนนวิจิตรสงคราม ช่วงตั้งแต่ทางเข้าการประปาส่วนภูมิภาคภูเก็ต ถึงแยกทางเข้า มอ. ภูเก็ต	2.5	3	เทศบาลเมืองกะทู้	13,000,000					13,000,000
27. โครงการปรับปรุงถนนวิจิตรสงครามช่วงสะพานบางทองถึงศาลเจ้าทุ่งทอง	2.5	3	เทศบาลเมืองกะทู้	5,300,000					5,300,000
28. โครงการปรับปรุงถนนวิจิตรสงครามจากศาลเจ้าทุ่งทองถึงโรงเรียนไทยรัฐวิทยา 29	2.5	3	เทศบาลเมืองกะทู้	8,000,000					8,000,000

บัญชีรายการชุดโครงการสำคัญ				งบประมาณดำเนินการ					
แผนงาน/โครงการสำคัญ	ยุทธศาสตร์ชาติ (X) / แผนแม่บท (Y)	แหล่งงบประมาณ.	หน่วยดำเนินการ	พ.ศ. 2566	พ.ศ. 2567	พ.ศ.2568	พ.ศ. 2569	พ.ศ. 2570	พ.ศ. 2566-2570
29. โครงการปรับปรุงถนนวิจิตสงครามจากโรงเรียนไทยรัฐวิทยา 29 ถึงแยกสี่กอก	2.5	3	เทศบาลเมืองกะทู้	8,000,000					8,000,000
30. โครงการปรับปรุงทางเท้าถนนพระบารมี	2.5	3	เทศบาลเมืองกะทู้	14,000,000					14,000,000
31. โครงการก่อสร้างทางเท้าถนนสายกะทู้-สามกonge (ช่วงแยกกะทู้-แยกสี่กอก)	2.5	3	เทศบาลเมืองกะทู้	8,000,000					8,000,000
32. โครงการปรับปรุงผิวจราจรลาดยางถนนวิจิตสงครามแยกเทศบาลถึงหมู่บ้านกะทู้ธานี	2.5	3	เทศบาลเมืองกะทู้	9,000,000					9,000,000
33. โครงการปรับปรุงทางเท้าถนนวิจิตสงคราม (หมู่บ้านกะทู้ธานี ถึงวัดกะทู้ 2 ข้างทาง)	2.5	3	เทศบาลเมืองกะทู้	6,000,000					6,000,000
34. โครงการติดตั้งเสาโคมไฟถนนวิจิตสงคราม ช่วงสามแยกเกิดโฮ้ถึงซอยธิดา	2.5	3	เทศบาลเมืองกะทู้	10,000,000					10,000,000
35. โครงการปรับปรุงสัญญาณไฟจราจรแยกน้ำตกกะทู้และยกระดับความปลอดภัยถนนพระภูเก็ตแก้วช่วงแยกกะทู้ - แยกสี่กอก	2.5	3	เทศบาลเมืองกะทู้	32,300,000					32,300,000
35.1 กิจกรรมงานขจัดคราบยางสะสมบนผิวทางและเพิ่มความเสียดทาน				6,110,000					6,110,000
35.2 กิจกรรมงานติดตั้งราวลูกกึ่งป้องกันอุบัติเหตุสาธารณะ (ROLLING BARRIER) ขนาด 80 กม./ชม.				22,230,000					22,230,000

บัญชีรายการชุดโครงการสำคัญ				งบประมาณดำเนินการ					
แผนงาน/โครงการสำคัญ	ยุทธศาสตร์ชาติ (X) / แผนแม่บท (Y)	แหล่งงบประมาณ.	หน่วยดำเนินการ	พ.ศ. 2566	พ.ศ. 2567	พ.ศ.2568	พ.ศ. 2569	พ.ศ. 2570	พ.ศ. 2566-2570
35.3 กิจกรรมปรับปรุงระบบไฟสัญญาณจราจรพร้อมกล้องตรวจจับความเร็วอัจฉริยะ (Smart Road Safty)				3,470,000					3,470,000
35.4 กิจกรรมสีเทอโรมพลาสติกแบ่งทิศทางจราจรและแบ่งช่องจราจร (สีเหลือง, สีขาว)				490,000					490,000
36. โครงการเพิ่มประสิทธิภาพความปลอดภัยและปรับปรุงสัญญาณไฟจราจร ถนนพระภูเก็ตแก้ว ช่วงแยกสามกอง - แยกกะทู้	2.5	3	เทศบาลเมืองกะทู้	48,500,000					48,500,000
36.1 กิจกรรมงานขจัดคราบยางสะสมบนผิวทางและเพิ่มความเสียดทาน				6,770,000					6,770,000
36.2 กิจกรรมงานติดตั้งราวลูกกึ่งป้องกันอุบัติเหตุสาธารณะ (ROLLING BARRIER) ขนาด 80 กม./ชม.				38,200,000					38,200,000
36.3 กิจกรรมปรับปรุงระบบไฟสัญญาณจราจรพร้อมกล้องตรวจจับความเร็วอัจฉริยะ (Smart Road Safty))				2,590,000					2,590,000
36.4 กิจกรรมติดตั้งป้ายเตือนแบบพลังงานแสงอาทิตย์พร้อมไฟกระพริบ 300 มม.				390,000					390,000
36.5 กิจกรรมสีเทอโรมพลาสติกแบ่งทิศทางจราจร				550,000					550,000

บัญชีรายการชุดโครงการสำคัญ				งบประมาณดำเนินการ					
แผนงาน/โครงการสำคัญ	ยุทธศาสตร์ชาติ (X) / แผนแม่บท (Y)	แหล่งงบประมาณ.	หน่วยดำเนินการ	พ.ศ. 2566	พ.ศ. 2567	พ.ศ.2568	พ.ศ. 2569	พ.ศ. 2570	พ.ศ. 2566-2570
และแบ่งช่องจราจร (สี่เหล็อง,สี่ขาว)									
37. โครงการยกระดับด้านวิศวกรรมความปลอดภัยและปรับปรุงจุดเสี่ยงบริเวณทางโค้ง ถนนพระบารมี ช่วงแยกซอยบางทอง - เขาป่าตอง	2.5	3	เทศบาลเมืองกะทู้	45,100,000					45,100,000
37.1 กิจกรรมสี่เทอร์โมพลาสติกแบ่งทิศทางจราจรและแบ่งช่องจราจร (สี่เหล็อง,สี่ขาว)				1,960,000					1,960,000
37.2 กิจกรรมสี่เทอร์โมพลาสติกแบ่งทิศทางจราจรและแบ่งช่องจราจร (สี่เหล็อง,สี่ขาว)				2,450,000					2,450,000
37.3 กิจกรรมสี่เทอร์โมพลาสติกแบ่งทิศทางจราจรและแบ่งช่องจราจร (สี่เหล็อง,สี่ขาว)				40,690,000					40,690,000
38. โครงการติดตั้งระบบควบคุมและเพิ่มประสิทธิภาพการจราจรและปรับปรุงจุดเสี่ยง ถนนพระบารมี ช่วงแยกสี่ก้อ - แยกซอยบางทอง	2.5	3	เทศบาลเมืองกะทู้	31,600,000					31,600,000
38.1 กิจกรรมงานขจัดคราบยางสะสมบนผิวทางและเพิ่มความเสียดทาน				3,110,000					3,110,000
38.2 กิจกรรมงานติดตั้งราวลูกกึ่งป้องกันอุบัติเหตุสาธารณะ (ROLLING BARRIER) ขนาด 80 กม./ชม				24,450,000					24,450,000

บัญชีรายการชุดโครงการสำคัญ				งบประมาณดำเนินการ					
แผนงาน/โครงการสำคัญ	ยุทธศาสตร์ชาติ (X) / แผนแม่บท (Y)	แหล่งงบประมาณ.	หน่วยดำเนินการ	พ.ศ. 2566	พ.ศ. 2567	พ.ศ.2568	พ.ศ. 2569	พ.ศ. 2570	พ.ศ. 2566-2570
38.3 กิจกรรมปรับปรุงระบบไฟสัญญาณจราจรพร้อมกล้องตรวจจับความเร็วอัจฉริยะ (Smart Road Safty)				4,040,000					4,040,000
39. โครงการติดตั้งระบบควบคุมและเพิ่มประสิทธิภาพการจราจรเชื่อมโยงและปรับปรุงจุดเสี่ยงที่บริเวณทางโค้ง ถนนวิจิตรสงคราม ซอยจิดา - แยกมหาวิทยาลัยสงขลานครินทร์	2.5	3	เทศบาลเมืองกะทู้	55,700,000					55,700,000
39.1 กิจกรรมงานขจัดคราบยางสะสมบนผิวทางและเพิ่มความเสียดทาน				4,870,000					4,870,000
39.2 กิจกรรมปรับปรุงระบบไฟสัญญาณจราจรพร้อมกล้องตรวจจับความเร็วอัจฉริยะ (Smart Road Safty)				390,000					390,000
39.3 กิจกรรมปรับปรุงระบบไฟสัญญาณจราจรพร้อมกล้องตรวจจับความเร็วอัจฉริยะ (Smart Road Safty)				3,110,000					3,110,000
39.4 กิจกรรมปรับปรุงระบบไฟสัญญาณจราจรพร้อมกล้องตรวจจับความเร็วอัจฉริยะ (Smart Road Safty)				3,110,000					3,110,000
39.5 กิจกรรมปรับปรุงระบบไฟสัญญาณจราจรพร้อมกล้องตรวจจับ				3,720,000					3,720,000



บัญชีรายการชุดโครงการสำคัญ				งบประมาณดำเนินการ					
แผนงาน/โครงการสำคัญ	ยุทธศาสตร์ชาติ (X) / แผนแม่บท (Y)	แหล่งงบประมาณ.	หน่วยดำเนินการ	พ.ศ. 2566	พ.ศ. 2567	พ.ศ.2568	พ.ศ. 2569	พ.ศ. 2570	พ.ศ. 2566-2570
ความเร็วอัจฉริยะ (Smart Road Safty)									
39.6 กิจกรรมปรับปรุงระบบไฟสัญญาณจราจรพร้อมกล้องตรวจจับความเร็วอัจฉริยะ (Smart Road Safty)				3,370,000					3,370,000
39.7 กิจกรรมปรับปรุงระบบไฟสัญญาณจราจรพร้อมกล้องตรวจจับความเร็วอัจฉริยะ (Smart Road Safty)				40,240,000					40,240,000
40. โครงการรถกวาดและดูดฝุ่น	5.5	3	เทศบาลเมืองกะทู้	5,700,000					5,700,000
40.1 กิจกรรมงานปรับปรุง ตกแต่ง และติดตั้งระบบสำหรับห้องศูนย์ควบคุม				5,740,000					5,740,000
40.2 กิจกรรมระบบและอุปกรณ์ศูนย์ควบคุมสั่งการ				3,867,000					3,867,000
40.3 กิจกรรมงานติดตั้งและแสดงผล (Video Wall)				3,833,000					3,833,000
40.4 กิจกรรมระบบวิเคราะห์ภาพ (Video Analytic) และระบบสารสนเทศเพื่อการบูรณาการ				3,050,000					3,050,000
40.5 กิจกรรมงานบูรณาการเชื่อมโยงเครือข่ายและระบบควบคุมสั่งการความปลอดภัย				3,510,000					3,510,000

บัญชีรายการชุดโครงการสำคัญ				งบประมาณดำเนินการ					
แผนงาน/โครงการสำคัญ	ยุทธศาสตร์ชาติ (X) / แผนแม่บท (Y)	แหล่งงบประมาณ.	หน่วยดำเนินการ	พ.ศ. 2566	พ.ศ. 2567	พ.ศ.2568	พ.ศ. 2569	พ.ศ. 2570	พ.ศ. 2566-2570
แผนงานที่ 2 ขับเคลื่อนสินค้าเกษตรที่มีศักยภาพในการแข่งขันของจังหวัดภูเก็ต									
1. โครงการส่งเสริมและพัฒนาการผลิตสินค้าเกษตร ผลิตภัณฑ์ให้มีศักยภาพในการแข่งขันและสนับสนุนการท่องเที่ยวจังหวัดภูเก็ต	2.3	1	สำนักงานเกษตรจังหวัดภูเก็ต	8,896,000					8,896,000
1.1 กิจกรรมการส่งเสริมและพัฒนาการผลิตพืชเศรษฐกิจที่มีอัตลักษณ์				5,646,050					
1.2 กิจกรรมการพัฒนาวิสาหกิจชุมชนและเครือข่ายสนับสนุนการท่องเที่ยวจังหวัดภูเก็ต				3,249,950					
2. โครงการพัฒนาศักยภาพการประมงสนับสนุนการท่องเที่ยว	2.3	1	สำนักงานประมงจังหวัดภูเก็ต	11,010,000					11,010,000
2.1 กิจกรรมพัฒนาการผลิตปลาทะเลเศรษฐกิจและกึ่งมังกรให้มีศักยภาพในการแข่งขันและสนับสนุนการท่องเที่ยวใน New Normal				3,000,000					
2.2 กิจกรรมเพิ่มศักยภาพและส่งเสริมการเลี้ยงกึ่งมังกรในกระชัง				561,400					
2.3 กิจกรรมลดรายจ่ายเพิ่มรายได้ในครัวเรือนประมงพื้นบ้าน				3,130,000					
2.4 กิจกรรมนำปลาขึ้นบ้านสัตว์น้ำคินคิน				1,042,400					
2.5 กิจกรรมกบคินคินปลาคินคินทุ่ง				684,300					

บัญชีรายการชุดโครงการสำคัญ				งบประมาณดำเนินการ					
แผนงาน/โครงการสำคัญ	ยุทธศาสตร์ชาติ (X) / แผนแม่บท (Y)	แหล่งงบประมาณ.	หน่วยดำเนินการ	พ.ศ. 2566	พ.ศ. 2567	พ.ศ.2568	พ.ศ. 2569	พ.ศ. 2570	พ.ศ. 2566-2570
2.6 กิจกรรมเพิ่มศักยภาพการเลี้ยงปลาสวยงามเพื่อการท่องเที่ยว				1,091,900					
2.7 กิจกรรมการเลี้ยงปลาเศรษฐกิจอย่างยั่งยืนด้วยอาหารเม็ดสำเร็จรูป				1,500,000					
3. โครงการพัฒนาศักยภาพการผลิตและการตลาดแพะนมแพะเนื้อ เพื่อการฟื้นฟูเศรษฐกิจท้องถิ่นและชุมชนจังหวัดภูเก็ต	2.3	1	สำนักงานปศุสัตว์จังหวัดภูเก็ต	3,462,000					3,462,000
3.1 กิจกรรมพัฒนาเครื่องช่วยการผลิตและการตลาดแพะ				1269740					
3.2 กิจกรรมป้องกันโรคข้ออักเสบและสมองอักเสบในแพะ(CAE) และคลินิกแพะ				696,000					
3.3 กิจกรรมพัฒนาขบวนการกลุ่มและเพิ่มประสิทธิภาพการเลี้ยงแพะ				94,160					
3.4 กิจกรรมพัฒนาการแปรรูปผลิตภัณฑ์จากแพะนมแพะเนื้อ				1,402,100					
4. โครงการพัฒนาขีดความสามารถในการแข่งขันของอุตสาหกรรมแปรรูปการเกษตรในจังหวัดภูเก็ต	2.4	1	สำนักงานอุตสาหกรรมจังหวัดภูเก็ต	1,711,000					1,711,000
4.1 กิจกรรมส่งเสริมทักษะนักวินิจฉัยและประเมินสถานประกอบการอุตสาหกรรม 4.0				21,800					

บัญชีรายการชุดโครงการสำคัญ				งบประมาณดำเนินการ					
แผนงาน/โครงการสำคัญ	ยุทธศาสตร์ชาติ (X) / แผนแม่บท (Y)	แหล่งงบประมาณ.	หน่วยดำเนินการ	พ.ศ. 2566	พ.ศ. 2567	พ.ศ.2568	พ.ศ. 2569	พ.ศ. 2570	พ.ศ. 2566-2570
4.2 กิจกรรมเพิ่มประสิทธิภาพอุตสาหกรรมแปรรูปการเกษตร ด้วยระบบอัตโนมัติ/กึ่งอัตโนมัติ และหรือระบบ IT				1,689,200					
5. โครงการจัดงาน Specialised Expo 2028	2.5	2	โรงพยาบาลวชิระภูเก็ต	4,180,000,000					4,180,000,000
6. โครงการส่งเสริมตลาดจำหน่ายผลผลิตและผลิตภัณฑ์ทางการเกษตรประจำตำบลป่าคลอก	2.5	3	เทศบาลต.ป่าคลอก	300,000	300,000	300,000	300,000	300,000	1,500,000
แผนงานที่ 3 ขับเคลื่อนศูนย์กลางการจัดการศึกษานานาชาติและเมืองบริการทางการแพทย์นานาชาติ									
1. โครงการพัฒนาศักยภาพการดูแลผู้ป่วยโรคอุบัติใหม่ อุตสาหกรรม วิถีใหม่	2.13	1	โรงพยาบาลวชิระภูเก็ต	7,500,000					7,500,000
1.1 กิจกรรมจัดหาครุภัณฑ์ทางการแพทย์เพื่อรองรับการดูแลผู้ป่วยโรคอุบัติใหม่ อุตสาหกรรม				7,500,000					
2. โครงการพัฒนาระบบสุขภาพ Online จังหวัดภูเก็ต (Phuket Smart Health Sandbox)	2.13	1	สำนักงานสาธารณสุขจังหวัดภูเก็ต	17,740,000					17,740,000
2.1 กิจกรรมขับเคลื่อนคณะกรรมการนโยบายสุขภาพจังหวัดภูเก็ต				40,000					
2.2 กิจกรรมจัดตั้งศูนย์ประสานความร่วมมือบริหารจัดการสุขภาพในภาครัฐ เอกชน และสุขภาพภาคปฐมนภูมิ (operation center)				6,100,000					
2.3 กิจกรรมจัดทำดิจิทัล Data Platform				4,500,000					

บัญชีรายการชุดโครงการสำคัญ				งบประมาณดำเนินการ					
แผนงาน/โครงการสำคัญ	ยุทธศาสตร์ชาติ (X) / แผนแม่บท (Y)	แหล่งงบประมาณ.	หน่วยดำเนินการ	พ.ศ. 2566	พ.ศ. 2567	พ.ศ.2568	พ.ศ. 2569	พ.ศ. 2570	พ.ศ. 2566-2570
รัฐ,เอกชน และจัดทำ Data application/Line account									
2.4 กิจกรรมส่งเสริมและกระจายเครื่องมือการดูแลตนเอง Data application/Line account				2,500,000					
2.5 กิจกรรมจัดตั้งศูนย์รับฟังและประเมินสุขภาพคนภูเก็ต (Call Center)				3,100,000					
2.6 กิจกรรมจ้างเหมาการวิจัย ประเมินผล และพัฒนาระบบ				1,500,000					
3. โครงการศูนย์สุขภาพนานาชาติอันดามัน	2.13	2	มหาวิทยาลัยสงขลานครินทร์ วิทยาเขตภูเก็ต	5,116,262,532					5,116,262,532
3.1 โรงพยาบาลสงขลานครินทร์ วิทยาเขตภูเก็ต (International Hospital)			มหาวิทยาลัยสงขลานครินทร์ วิทยาเขตภูเก็ต	4,762,262,532					4,762,262,532
3.2 วิทยาลัยสุขภาพนานาชาติ (International Health and Science)				212,500,000					212,500,000
3.3 วิทยาลัยสุขภาพนานาชาติ (International Health and Science)				141,500,000					141,500,000
4. โครงการยกระดับการท่องเที่ยวเชิงสุขภาพ จังหวัดภูเก็ตสู่เมืองท่องเที่ยวเชิงสุขภาพระดับโลก	2.4	2	โรงพยาบาลวชิระภูเก็ต	1,400,000,000					1,400,000,000
แผนงานที่ 4 พัฒนาและส่งเสริมอุตสาหกรรมการท่องเที่ยวทางทะเล เพื่อให้ภูเก็ตเป็นเมืองท่องเที่ยวระดับโลก									
1. โครงการยกระดับศักยภาพความปลอดภัย	2.5	1	สำนักงานการท่องเที่ยวและกีฬาจังหวัดภูเก็ต	1,652,000					1,652,000

บัญชีรายการชุดโครงการสำคัญ				งบประมาณดำเนินการ					
แผนงาน/โครงการสำคัญ	ยุทธศาสตร์ชาติ (X) / แผนแม่บท (Y)	แหล่งงบประมาณ	หน่วยดำเนินการ	พ.ศ. 2566	พ.ศ. 2567	พ.ศ.2568	พ.ศ. 2569	พ.ศ. 2570	พ.ศ. 2566-2570
ด้านการท่องเที่ยวทางทะเลจังหวัดภูเก็ต									
1.1 กิจกรรมอบรมเชิงปฏิบัติการความปลอดภัยทางทะเล (Phuket Life Saving)				825,640					
1.2 กิจกรรมพัฒนาศักยภาพเครือข่ายเยาวชนท่องเที่ยวปลอดภัยจังหวัดภูเก็ต				560,960					
1.3 กิจกรรมเสวนาแลกเปลี่ยนเรียนรู้การบริหารจัดการด้านความปลอดภัยการท่องเที่ยวจังหวัดภูเก็ต				265,400					
2. โครงการศึกษาความเหมาะสมพื้นที่อุตสาหกรรมต่อเรือและซ่อมแซมแซมเรือ และอุตสาหกรรมที่เกี่ยวข้องเพื่อสนับสนุนการท่องเที่ยว โดยการมีส่วนร่วมของผู้มีส่วนได้ส่วนเสีย ตำบลไม้ขาว อำเภอถลาง จังหวัดภูเก็ต	2.4	1	สำนักงานอุตสาหกรรมจังหวัดภูเก็ต	2,354,00					2,354,000
2.1 กิจกรรมศึกษาความเหมาะสมของอุตสาหกรรมต่อเรือและซ่อมแซมแซมเรือ และอุตสาหกรรมที่เกี่ยวข้องเพื่อสนับสนุนการท่องเที่ยว ตำบลไม้ขาว อำเภอถลาง จังหวัดภูเก็ต				2,354,00					
แผนงานที่ 5 พัฒนาภูเก็ตให้เป็นเมือง Smart City ที่มีความทันสมัย และสร้างมูลค่าเพิ่มทางเศรษฐกิจ									
1. โครงการติดตั้งระบบควบคุมและแจ้งเตือนไฟฟ้า	2.7	1	แขวงทางหลวงภูเก็ต	25,000,000					25,000,000

บัญชีรายการชุดโครงการสำคัญ				งบประมาณดำเนินการ					
แผนงาน/โครงการสำคัญ	ยุทธศาสตร์ชาติ (X) / แผนแม่บท (Y)	แหล่งงบประมาณ.	หน่วยดำเนินการ	พ.ศ. 2566	พ.ศ. 2567	พ.ศ.2568	พ.ศ. 2569	พ.ศ. 2570	พ.ศ. 2566-2570
ส่องสว่างอัจฉริยะ เพื่อเพิ่มประสิทธิภาพในการบริหารจัดการระบบไฟฟ้าส่องสว่างสาธารณะตามเส้นทางสายรองสู่แหล่งท่องเที่ยวจังหวัดภูเก็ต									
1.1 กิจกรรมติดตั้งระบบแจ้งเตือนไฟฟ้าส่องสว่างอัจฉริยะเพื่อเพิ่มประสิทธิภาพในการบริหารจัดการระบบไฟฟ้าส่องสว่างสาธารณะตามเส้นทางถนนสายรอง ได้แก่ สาย 4020, 4021,4023, 4024,4025,4028, 4029 ,4030, 4031, 4302 จังหวัดภูเก็ต				25,000,000					
2. โครงการติดตั้งป้ายแบบปรับเปลี่ยนข้อความอัจฉริยะ (iVMS) พร้อมระบบเก็บข้อมูลปริมาณการจราจร	2.7	1	แขวงทางหลวงภูเก็ต	35,000,000					35,000,000
2.1 กิจกรรมติดตั้งระบบแบบปรับเปลี่ยนข้อความ iVMS และระบบวิเคราะห์ข้อมูลจราจรจากกล้องปัญญาประดิษฐ์ บริเวณถนนสายหลัก				35,000,000					
3. โครงการติดตั้งระบบควบคุมและเพิ่มประสิทธิภาพการจราจรเชื่อมโยงการเดินทางบนถนนสายรองเพื่อลดเวลา	2.7	1	แขวงทางหลวงภูเก็ต	38,500,000					38,500,000

บัญชีรายการชุดโครงการสำคัญ				งบประมาณดำเนินการ					
แผนงาน/โครงการสำคัญ	ยุทธศาสตร์ชาติ (X) / แผนแม่บท (Y)	แหล่งงบประมาณ.	หน่วยดำเนินการ	พ.ศ. 2566	พ.ศ. 2567	พ.ศ.2568	พ.ศ. 2569	พ.ศ. 2570	พ.ศ. 2566-2570
7. โครงการผลิตไฟฟ้าจากเซลล์แสงอาทิตย์ ในพื้นที่เกาะโหลน	2.6	2	พลังงานจังหวัดภูเก็ต	50,000	50,000	50,000	50,000	50,000	250,000
8. โครงการอินเทอร์เน็ตความเร็วสูงสาธารณะ (Hi speed Free Wi-Fi) จังหวัดภูเก็ต	2.6	2	สำนักงานคณะกรรมการดิจิทัลเพื่อเศรษฐกิจและสังคมแห่งชาติ	80,000,000	80,000,000				160,000,000
9. โครงการส่งเสริมประยุกต์ใช้เทคโนโลยี Digital สำหรับ SME (Digital Transformation)	2.6	2	สำนักงานส่งเสริมเศรษฐกิจดิจิทัล (depa)	5,500,000	5,500,000	5,500,000			16,500,000
10. โครงการส่งเสริมประยุกต์ใช้เทคโนโลยี Digital สำหรับ ชุมชน (Digital Community)	2.6	2	สำนักงานส่งเสริมเศรษฐกิจดิจิทัล (depa)	4,500,000	4,500,000				9,000,000
11. โครงการ Andaman City Data Platform (CDP) ทางด้านการท่องเที่ยว	2.6	2	1. วิทยาลัยการคอมพิวเตอร์ มหาวิทยาลัยสงขลานครินทร์ 2. บริษัท ภูเก็ตพัฒนาเมือง จำกัด	1,500,000	1,500,000				3,000,000
12. โครงการระบบตรวจจับยานพาหนะกระทำผิดฝ่าฝืนสัญญาณไฟจราจรแบบอัตโนมัติ (Automatic Red Light Running System) ในพื้นที่จังหวัดภูเก็ต	2.6	2	1.มูลนิธิ Safer Roads Foundation, สำนักงานจังหวัดภูเก็ต ,ตำรวจภูธรจังหวัดภูเก็ต ,ศูนย์ป้องกันและบรรเทาสาธารณภัย เขต 18 ภูเก็ต ,ขนส่งจังหวัดภูเก็ต	10,000,000	5,000,000				15,000,000

บัญชีรายการชุดโครงการสำคัญ				งบประมาณดำเนินการ					
แผนงาน/โครงการสำคัญ	ยุทธศาสตร์ชาติ (X) / แผนแม่บท (Y)	แหล่งงบประมาณ	หน่วยดำเนินการ	พ.ศ. 2566	พ.ศ. 2567	พ.ศ.2568	พ.ศ. 2569	พ.ศ. 2570	พ.ศ. 2566-2570
			,สาธารณสุข จังหวัดภูเก็ตและ องค์การปกครอง ส่วนท้องถิ่นที่อยู่ ในพื้นที่ โครงการฯ						
13. โครงการขยายผลการจัดการขยะด้วยระบบ Traffy Waste ของเทศบาลนครภูเก็ต และเทศบาลเมืองกะทู้ จังหวัดภูเก็ต	2.6	3	เทศบาลนครภูเก็ต และเทศบาลเมืองกะทู้	250,000	250,000	250,000	250,000	250,000	1,250,000
14. โครงการติดตั้งกล้องโทรทัศน์วงจรปิดภายในชุมชน จำนวน 13 ชุมชน (ส่วนที่เหลือ)	2.5	3	เทศบาลนครภูเก็ต	18,500,000					18,500,000
15. โครงการพัฒนาศูนย์การเรียนรู้ด้านการท่องเที่ยวบูรณาการ Digital transformation	2.5	3	เทศบาลนครภูเก็ต	2,000,000					2,000,000
16. โครงการติดตั้งกล้องโทรทัศน์วงจรปิดภายในชุมชนตั้งแต่สามแยกนาในตลอดสาย	2.5	3	เทศบาลเมืองป่าตอง	11,400,000					11,400,000
17. โครงการติดตั้งกล้องวงจรปิด	2.5	3	อบต.เทพกระษัตรี	500,000	500,000	500,000	500,000	500,000	2,500,000
18. โครงการบริการ Phuket Smart BUS	2.6	4	บริษัทภูเก็ตพัฒนาเมืองจำกัด	2,000,000	2,000,000	2,000,000			6,000,000
ประเด็นการพัฒนาที่ 2 การพัฒนาเมืองเพื่อรองรับการเติบโตที่ทันสมัย และเป็นมิตรกับสิ่งแวดล้อม									
แผนงานที่ 6 การพัฒนาโครงข่ายระบบการคมนาคม และโลจิสติกส์ทางทะเล-ทางบก									
1. โครงการยกระดับด้านวิศวกรรมความปลอดภัยในถนนสายหลักและสายรองเพื่อส่งเสริมการเดินทาง	2.7	1	แขวงทางหลวงภูเก็ต	38,000,000					38,000,000



บัญชีรายการชุดโครงการสำคัญ				งบประมาณดำเนินการ					
แผนงาน/โครงการสำคัญ	ยุทธศาสตร์ชาติ (X) / แผนแม่บท (Y)	แหล่งงบประมาณ.	หน่วยดำเนินการ	พ.ศ. 2566	พ.ศ. 2567	พ.ศ.2568	พ.ศ. 2569	พ.ศ. 2570	พ.ศ. 2566-2570
ท่องเที่ยวเชิงคุณภาพจังหวัดภูเก็ต									
1.1 กิจกรรมติดตั้งอุปกรณ์อำนวยความสะดวกปลอดภัย และปรับปรุงสภาพค่าความฝืดผิวทาง (Friction)				38,000,000					
2. โครงการปรับปรุงถนนและระบบสาธารณูปโภคถนนสาย บ้านบางโจ – บ้านยา ต.ศรีสุนทร อ.กลาง จ.ภูเก็ต	2.7	1	แขวงทางหลวงชนบทภูเก็ต	35,000,000					35,000,000
2.1 กิจกรรมปรับปรุงถนนพร้อมก่อสร้างระบบระบายน้ำและงานไฟฟ้าแสงสว่าง				35,000,000					
3. โครงการแก้ไขคันทางทรุดตัว ถนนสาย ภก.4005 แยกทางหลวงหมายเลข 4027 – บ้านพารา อ.กลาง จ.ภูเก็ต	2.7	1	แขวงทางหลวงชนบทภูเก็ต	32,000,000					32,000,000
3.1 กิจกรรมแก้ไขคันทางทรุดตัว				32,000,000					
4. โครงการปรับปรุงถนนและระบบสาธารณูปโภคถนนสาย ภก.4055 สาย ก. ผังเมืองรวม ชุมชนป่าตอง – ชุมชนกะรน อ.กะทู้ จ.ภูเก็ต	2.7	1	แขวงทางหลวงชนบทภูเก็ต	40,000,000					40,000,000
4.1 กิจกรรมปรับปรุงถนนพร้อมทางเท้าและงานไฟฟ้าแสงสว่าง				40,000,000					

บัญชีรายการชุดโครงการสำคัญ				งบประมาณดำเนินการ					
แผนงาน/โครงการสำคัญ	ยุทธศาสตร์ชาติ (X) / แผนแม่บท (Y)	แหล่งงปม.	หน่วยดำเนินการ	พ.ศ. 2566	พ.ศ. 2567	พ.ศ.2568	พ.ศ. 2569	พ.ศ. 2570	พ.ศ. 2566-2570
5. โครงการก่อสร้างเขื่อนกันดินคลองท่าเรือ - เกาะแก้ว หมู่ที่ 3	2.7	1	อำเภอถลาง/ เทศบาลตำบลศรีสุนทร	25,763,600					25,763,600
5.1 กิจกรรมก่อสร้างเขื่อนกันดิน ความสูง 4.75 เมตร ความยาว 1,000 เมตร				25,763,600					
6. โครงการก่อสร้างเขื่อนกันดินคลองบางสาด หมู่ที่ 5	2.7	1	อำเภอถลาง/ เทศบาลตำบลศรีสุนทร	10,000,000					10,000,000
6.1 กิจกรรมก่อสร้างเขื่อนกันดิน ความสูง 3 เมตร ความยาว 932 เมตร				10,000,000					
7. โครงการปรับปรุงฐานเขื่อนกันดินคลองบางใหญ่	2.7	1	อำเภอถลาง/ เทศบาลตำบลเทพกระษัตรี	31,847,000					31,847,000
7.1 กิจกรรมปรับปรุงฐานเขื่อนกันดินคลองบางใหญ่ ความยาว 5,127.00 เมตร บริเวณคลองบางใหญ่ หมู่ที่ 1 ตำบลเทพกระษัตรี อำเภอถลาง จังหวัดภูเก็ต				31,847,000					
8. โครงการก่อสร้างระบบระบายน้ำชุมชนบ่อกรวด หมู่ที่ 2	2.19	1	อำเภอถลาง/ เทศบาลตำบลเทพกระษัตรี	20,438,000					20,438,000
8.1 กิจกรรมก่อสร้างกำแพงกันดินก่อดูสูง 2.20 เมตร ความยาวไม่น้อยกว่า 275.00 เมตร/ก่อสร้างท่อลอด คสล. ขนาด 2.10x1.50 เมตร				20,438,000					

บัญชีรายการชุดโครงการสำคัญ				งบประมาณดำเนินการ					
แผนงาน/โครงการสำคัญ	ยุทธศาสตร์ชาติ (X) / แผนแม่บท (Y)	แหล่งงบประมาณ	หน่วยดำเนินการ	พ.ศ. 2566	พ.ศ. 2567	พ.ศ.2568	พ.ศ. 2569	พ.ศ. 2570	พ.ศ. 2566-2570
ความยาวไม่น้อยกว่า 230.00 เมตร									
9. โครงการบูรณาการ พัฒนาพื้นที่ระดับภาค ทางหลวงหมายเลข 4029 ตอน กะทู้ - ป่าตอง กม.0+900 - กม.1+300	2.7	2	แขวงทางหลวงภูเก็ต	26,000,000					26,000,000
10. โครงการระบบขนส่งมวลชนจังหวัดภูเก็ต ระยะที่ 1	2.7	2	รฟม.	35,201,000,000					35,201,000,000
11. โครงการทางพิเศษสาย กะทู้ - ป่าตอง	2.7	2	การทางพิเศษแห่งประเทศไทย	14,177,000,000					14,470,000,000
12. โครงการทางพิเศษสาย เมืองใหม่-เกาะแก้ว-กะทู้ จังหวัดภูเก็ต	2.7	2	การทางพิเศษแห่งประเทศไทย	30,456,000,000					30,456,000,000
13. โครงการบูรณาการ พัฒนาพื้นที่ระดับภาค ทางหลวงหมายเลข 4030 ตอน ถลาง - หาดราไวย์ กม. 1+350 - 5+000	2.7	2	แขวงทางหลวงภูเก็ต	90,000,000					90,000,000
14. โครงการบูรณาการ พัฒนาพื้นที่ระดับภาค ทางหลวงหมายเลข 4129 ตอน ทางเข้าอ่าวมะขาม	2.7	2	แขวงทางหลวงภูเก็ต	20,000,000					20,000,000
15. โครงการบูรณาการ พัฒนาพื้นที่ระดับภาค ทางหลวงหมายเลข 4030 ตอน ถลาง - หาดราไวย์ กม. 9+000 - กม.11+250	2.7	2	แขวงทางหลวงภูเก็ต	75,000,000					75,000,000
16. โครงการบูรณาการ พัฒนาพื้นที่ระดับภาค ทางหลวงหมายเลข 4030 ตอน ถลาง - หาดราไวย์ กม. 17+000 - กม.18+300	2.7	2	แขวงทางหลวงภูเก็ต	50,000,000					50,000,000



บัญชีรายการชุดโครงการสำคัญ				งบประมาณดำเนินการ					
แผนงาน/โครงการสำคัญ	ยุทธศาสตร์ชาติ (X) / แผนแม่บท (Y)	แหล่งงบประมาณ.	หน่วยดำเนินการ	พ.ศ. 2566	พ.ศ. 2567	พ.ศ.2568	พ.ศ. 2569	พ.ศ. 2570	พ.ศ. 2566-2570
17. โครงการบูรณาการพัฒนาพื้นที่ระดับภาค ทางหลวงหมายเลข 4031 ตอน มุดตอกขาว – สนามบินภูเก็ต กม.4+000 – กม.5+200	2.7	2	แขวงทางหลวงภูเก็ต	50,000,000					50,000,000
18. โครงการบูรณาการพัฒนาพื้นที่ระดับภาค ทางหลวงหมายเลข 4025 ตอน ท่าเรือ – เชียงทะเล กม.4+000 – กม.6+200	2.7	2	แขวงทางหลวงภูเก็ต	60,000,000					60,000,000
19. โครงการบูรณาการพัฒนาพื้นที่ระดับภาค ทางหลวงหมายเลข 402 ตอน หมากรอก – เมืองภูเก็ต กม.21+856 – กม.23+850	2.7	2	แขวงทางหลวงภูเก็ต	40,000,000					40,000,000
20. โครงการบูรณาการพัฒนาพื้นที่ระดับภาค ทางหลวงหมายเลข 402 ตอน หมากรอก – เมืองภูเก็ต กม.33+000 – กม.35+500	2.7	2	แขวงทางหลวงภูเก็ต	20,000,000					20,000,000
21. โครงการบูรณาการพัฒนาพื้นที่ระดับภาค ทางหลวงหมายเลข 4031 ตอน มุดตอกขาว – สนามบินภูเก็ต กม.7+000 – กม.8+000	2.7	2	แขวงทางหลวงภูเก็ต	30,000,000					30,000,000
22. โครงการก่อสร้างทางคู่ขนานระหว่างทางลอดบางคูถึงทางลอดสามกอง ทล.4024 ตอน บาคู-ดินเขา กม 0+000-กม.5+500	2.7	2	แขวงทางหลวงภูเก็ต	300,000,000					300,000,000

บัญชีรายการชุดโครงการสำคัญ				งบประมาณดำเนินการ					
แผนงาน/โครงการสำคัญ	ยุทธศาสตร์ชาติ (X) / แผนแม่บท (Y)	แหล่งงบประมาณ.	หน่วยดำเนินการ	พ.ศ. 2566	พ.ศ. 2567	พ.ศ.2568	พ.ศ. 2569	พ.ศ. 2570	พ.ศ. 2566-2570
23. โครงการถนน ค.ส.ล. พร้อมคูระบายน้ำ ซอยบ้านแป๊ะหมอ	2.7	3	เทศบาล ต.ฉลอง	3,000,000	3,000,000				3,000,000
24. โครงการก่อสร้างถนน ค.ส.ล. พร้อมท่อระบายน้ำ เส้นทางป่าหลาย-คลองมุดง (ช่วงที่ 1) หมู่ที่ 3	2.7	3	เทศบาล ต.ฉลอง	12,000,000	12,000,000				24,000,000
25. โครงการก่อสร้างถนน ค.ส.ล. พร้อมท่อระบายน้ำ เส้นทางป่าหลาย-คลองมุดง (ช่วงที่ 1) หมู่ที่ 3	2.7	3	เทศบาล ต.ฉลอง	12,000,000	12,000,000				24,000,000
26. โครงการก่อสร้างถนน ค.ส.ล. พร้อมท่อระบายน้ำ เส้นทางป่าหลาย-คลองมุดง (ช่วงที่ 2) หมู่ที่ 3	2.7	3	เทศบาล ต.ฉลอง	12,000,000	12,000,000				24,000,000
27.โครงการติดตั้งสัญญาณไฟจราจรบริเวณสามแยกทางเข้าวัดสี่สีสุภาราม (หลวงปู่สุภา) หมู่ที่ 6	2.7	3	เทศบาล ต.ฉลอง	2,000,000					2,000,000
28. โครงการก่อสร้างถนน ค.ส.ล. พร้อมคูระบายน้ำฝั่งซ้าย ซอยบ้านกลาง-คลองบางแร่ หมู่ที่ 7	2.7	3	เทศบาล ต.ฉลอง	3,220,600					3,220,600
29. โครงการปรับปรุงผิวจราจร ซอยกลุ่มยาง ม.7	2.7	3	เทศบาล ต.ฉลอง	2,000,700					2,000,700
30. โครงการก่อสร้าง ค.ส.ล. หลังบ้านคุณสุวิทย์ โรงฆ่าสัตว์ ซอยโชคทิพย์ หมู่ที่ 8	2.7	3	เทศบาล ต.ฉลอง	6,000,700					6,000,700
31. โครงการปรับปรุงผิวจราจร ซอยชนูเทพ ม.8	2.7	3	เทศบาล ต.ฉลอง	3,000,000					3,000,000
32. โครงการเสริมผิวจราจรพาราแอสฟัลท์ติกคอนกรีตซอยยะนุ้ย ม.6ราไวย์	2.7	3	เทศบาล ต. ราไวย์	2,213,000					2,213,000

บัญชีรายการชุดโครงการสำคัญ				งบประมาณดำเนินการ					
แผนงาน/โครงการสำคัญ	ยุทธศาสตร์ชาติ (X) / แผนแม่บท (Y)	แหล่งงบประมาณ	หน่วยดำเนินการ	พ.ศ. 2566	พ.ศ. 2567	พ.ศ.2568	พ.ศ. 2569	พ.ศ. 2570	พ.ศ. 2566-2570
33. โครงการก่อสร้างถนนพร้อมระบายน้ำหน้าหมู่บ้านร่มเกล้า	2.7	3	เทศบาล ต. วิจิตร	13,000,000					13,000,000
34. โครงการดูแลรักษาอาคารสถานีขนส่งผู้โดยสารจังหวัดภูเก็ต แห่งที่ 2	2.7	3	เทศบาล ต. รัชฎา	1,700,000					1,700,000
35. โครงการก่อสร้างถนนลาดยาง หมู่ที่ 2 ตำบลเกาะแก้ว	2.7	3	อบจ.ภูเก็ต/อบต.เกาะแก้ว	18,000,000					18,000,000
36. โครงการก่อสร้างเกาะกลางถนนเจ้าฟ้าตะวันออก ช่วงแยกถนนขวาง-หน้าโรงเรียนนาบอน หมู่ที่ 3 ต. วิจิ อําเภอเมืองจังหวัดภูเก็ต	2.7	3	เทศบาล ต.วิจิตร	2,000,000	2,000,000				4,000,000
37. โครงการศึกษาออกแบบถนนแอสฟัลต์ติกคอนกรีต สายกมลา- กะทู้ หมู่ที่ 5	2.5	3	อบต.กมลา	5,000,000					5,000,000
38. โครงการก่อสร้างถนนลาดยางแอสฟัลต์ติกคอนกรีต สายป่าตอง-กมลา หมู่ที่ 6 ตำบลกมลา	2.5	3	อบต.กมลา	18,000,000					18,000,000
39. โครงการก่อสร้างถนนสาธารณะ เส้นทางกมลา-เก็ตหนี พร้อมปรับปรุงภูมิทัศน์ หมู่ที่ 3 ตำบลกมลา	2.5	3	อบต.กมลา	30,000,000					30,000,000
40. โครงการก่อสร้างถนนแอสฟัลต์ติกคอนกรีต สายกมลา-กะทู้ หมู่ที่ 5	2.5	3	อบต.กมลา	18,000,000					18,000,000
41. โครงการก่อสร้างถนนคสล. ริมคลองบางใหญ่	2.7	3	เทศบาล เมืองกะทู้	5,000,000					5,000,000

บัญชีรายการชุดโครงการสำคัญ				งบประมาณดำเนินการ					
แผนงาน/โครงการสำคัญ	ยุทธศาสตร์ชาติ (X) / แผนแม่บท (Y)	แหล่งงบประมาณ	หน่วยดำเนินการ	พ.ศ. 2566	พ.ศ. 2567	พ.ศ.2568	พ.ศ. 2569	พ.ศ. 2570	พ.ศ. 2566-2570
ระยะที่ 1 (จุดเริ่มต้นตรงข้ามกับสนามกอล์ฟลีดส์ปาล์ม)									
42. โครงการก่อสร้างถนนคสล. ริมคลองบางใหญ่ ระยะที่ 2	2.7	3	เทศบาลเมืองกะทู้	5,500,000					5,500,000
43. โครงการก่อสร้างถนนคสล. ริมคลองบางใหญ่ ระยะที่ 2	2.7	3	เทศบาลเมืองกะทู้	3,000,000					3,000,000
44. โครงการปรับปรุงผิวจราจรลาดยาง บนถนนวิจิตรสงคราม ช่วงตั้งแต่ทางเข้าการประปาส่วนภูมิภาคภูเก็ต ถึงแยกทางเข้า มอ.	2.7	3	เทศบาลเมืองกะทู้	10,000,000					10,000,000
45. โครงการก่อสร้างถนนคสล. ซอยหมู่บ้านพาราไดส์	2.7	3	เทศบาลเมืองกะทู้	5,800,000					5,800,000
46. โครงการติดตั้งสัญญาณไฟทางข้ามบริเวณทางเข้ามหาวิทยาลัยสงขลานครินทร์ วิทยาเขตภูเก็ต	2.7	3	เทศบาลเมืองกะทู้	1,200,000					1,200,000
47. โครงการบริหารจัดการท่าเรืออ่าวปอ	2.7	3	เทศบาลต.ป่าคลอก	150,000	150,000	150,000	150,000	150,000	750,000
แผนงานที่ 7 ภูเก็ต เมืองน่าอยู่ ทันสมัย ยั่งยืน									
1. โครงการพัฒนาเส้นทางริมคลองบางใหญ่เพื่อเสริมสร้างศักยภาพการพัฒนาพื้นที่ชุมชน	5.6	1	สำนักงานโยธาธิการและผังเมืองจังหวัดภูเก็ต	53,300,000					53,300,000
1.1 กิจกรรมการพัฒนาเส้นทางและปรับปรุงภูมิทัศน์ริมคลองบางใหญ่				53,300,000					
2. โครงการปรับปรุงภูมิทัศน์ถนนภูเก็ต (ถนนเฉลิม	2.6	1	สำนักงานโยธาธิการและผังเมือง	10,000,000					10,000,000



บัญชีรายการชุดโครงการสำคัญ				งบประมาณดำเนินการ					
แผนงาน/โครงการสำคัญ	ยุทธศาสตร์ชาติ (X) / แผนแม่บท (Y)	แหล่งงบประมาณ.	หน่วยดำเนินการ	พ.ศ. 2566	พ.ศ. 2567	พ.ศ.2568	พ.ศ. 2569	พ.ศ. 2570	พ.ศ. 2566-2570
พระเกียรติ) เพื่อส่งเสริมการท่องเที่ยว			จังหวัดภูเก็ต/ เทศบาลนครภูเก็ต						
2.1 กิจกรรมปรับปรุงผิวจราจร และงานระบบไฟฟ้าแสงสว่าง เพื่อรองรับโครงการก่อสร้างระบบเคเบิลใต้ดิน บริเวณถนนภูเก็ต (จากแยกถนนภูเก็ตตัดถนนกระต๊อถนนอ้อมซิมผ่ายถึงสำนักงานตรวจคนเข้าเมืองภูเก็ต) ระยะทาง 700 เมตร				10,000,000					
3. โครงการป้องกันและปราบปรามการบุกรุกทำลายทรัพยากรป่าไม้	1.1	1	สำนักงานทรัพยากรธรรมชาติและสิ่งแวดล้อมจังหวัดภูเก็ต	1,076,000					1,076,000
3.1 กิจกรรมเสริมสร้างการมีส่วนร่วมในการบริหารจัดการทรัพยากรป่าไม้				95,000					
3.2 กิจกรรมลาดตระเวนป้องกันและปราบปรามการบุกรุกทำลายทรัพยากรป่าไม้				880,000					
3.3 กิจกรรมปลูกป่าเนื่องในวันสำคัญ และเพิ่มพื้นที่สีเขียว				101,000					
4. โครงการขยายเขตประปา	2.19	2	การประปาส่วนภูมิภาค	1,500,000	1,500,000				3,000,000
5. โครงการรถกวาดและดูดฝุ่น	5.5	3	เทศบาลเมืองกะทู้	5,700,000					5,700,000



บัญชีรายการชุดโครงการสำคัญ				งบประมาณดำเนินการ					
แผนงาน/โครงการสำคัญ	ยุทธศาสตร์ชาติ (X) / แผนแม่บท (Y)	แหล่งงปม.	หน่วยดำเนินการ	พ.ศ. 2566	พ.ศ. 2567	พ.ศ.2568	พ.ศ. 2569	พ.ศ. 2570	พ.ศ. 2566-2570
6. โครงการปรับปรุงภูมิทัศน์ทางเดินเท้าถนนทวิวงศ์ (ถนนเลียบริมหาดป่าตอง)	2.5	3	เทศบาลเมืองป่าตอง	44,280,000					44,280,000
7. โครงการปรับปรุงภูมิทัศน์พื้นที่สวนสาธารณะบริเวณ สภ.กมลา	2.5	3	อบต.กมลา	15,000,000					15,000,000
8. โครงการปรับปรุงภูมิทัศน์บริเวณสวนสาธารณะหมู่ที่ 3	2.5	3	อบต.กมลา	18,000,000					18,000,000
9. โครงการพัฒนาขุมน้ำชุมชนร่วมน้ำใจ เพื่อแก้ไขน้ำท่วมของพื้นที่เขตเทศบาลนครภูเก็ต อำเภอเมือง จังหวัดภูเก็ต	5.19	3	เทศบาลนครภูเก็ต	32,000,000					32,000,000
10. โครงการดาดพื้นคอนกรีตสระเก็บน้ำบางตันข้าว	2.19	3	เทศบาลเมืองป่าตอง	2,500,000					2,500,000
11. โครงการเพิ่มประสิทธิภาพของระบบเก็บกักน้ำและระบบระบายน้ำเพื่อพัฒนาส่งเสริมและอำนวยความสะดวกให้แก่ธุรกิจท่องเที่ยวในชุมชน	2.19	3	เทศบาลเมืองป่าตอง	40,000,000					40,000,000
12. โครงการขุดเจาะบ่อบาดาลพร้อมท่อถึงน้ำสูงโรงเรียน ท.1 เมืองกะทู้	2.19	3	เทศบาลเมืองกะทู้	1,800,000					1,800,000
13. โครงการขุดเจาะบ่อบาดาลพร้อมท่อถึงน้ำสูงโรงเรียน ท.2 บ้านกะทู้	2.19	3	เทศบาลเมืองกะทู้	1,800,000					1,800,000
14. โครงการขุดเจาะบ่อบาดาลพร้อมท่อถึงน้ำสูงโรงเรียน ท.2 บ้านกะทู้	2.19	3	เทศบาลเมืองกะทู้	1,800,000					1,800,000

บัญชีรายการชุดโครงการสำคัญ				งบประมาณดำเนินการ					
แผนงาน/โครงการสำคัญ	ยุทธศาสตร์ชาติ (X) / แผนแม่บท (Y)	แหล่งงบประมาณ.	หน่วยดำเนินการ	พ.ศ. 2566	พ.ศ. 2567	พ.ศ.2568	พ.ศ. 2569	พ.ศ. 2570	พ.ศ. 2566-2570
15. โครงการชุดเจาะบ่อบาดาลพร้อมระบบประปาหมู่บ้าน (บริเวณสำนักงานเทศบาลตำบลศรีสุนทร) หมู่ที่ 8 ตำบลศรีสุนทร อำเภอถลาง จังหวัดภูเก็ต	2.19	3	เทศบาลตำบลศรีสุนทร	934,300					934,300
16. โครงการชุดเจาะบ่อบาดาลพร้อมระบบประปาหมู่บ้าน (บ้านบางโจ) หมู่ที่ 4 ตำบลศรีสุนทร อำเภอถลาง จังหวัดภูเก็ต	2.19	3	เทศบาลตำบลศรีสุนทร	1,278,000					1,278,000
17. โครงการก่อสร้างระบบผลิตน้ำกร่อยเป็นน้ำจืด	2.19	3	องค์การบริหารส่วนจังหวัดภูเก็ต	36,000,000					36,000,000
18. โครงการแนวทางการพัฒนาระบบผลิตน้ำจืดจากน้ำทะเล	2.19	3	องค์การบริหารส่วนจังหวัดภูเก็ต	15,000,000					15,000,000
19. โครงการวางท่อรับน้ำดิบจากอ่างเก็บน้ำวังกะทะ - โรงผลิตน้ำประปา หมู่ที่ 5 และ หมู่ที่ 6	2.19	3	เทศบาลตำบลถลาง		28,300,000				28,300,000
20. โครงการวางท่อระบบส่งน้ำพร้อมระบบสูบน้ำจากคลองบางใหญ่	2.19	3	เทศบาลนครภูเก็ต	60,000,000					60,000,000
21. โครงการพัฒนาแหล่งกักเก็บน้ำแก้มลิง 1.พื้นที่ชุมชนร่วมน้ำใจ 2.พื้นที่ขุมน้ำไม้ปล้อง สะพานหิน	2.19	3	เทศบาลนครภูเก็ต	50,000,000					50,000,000
22. โครงการวางท่อระบบส่งน้ำพร้อมระบบสูบน้ำจากคลองบางใหญ่	2.19	3	เทศบาลนครภูเก็ต	60,000,000					60,000,000
23. โครงการพัฒนาแหล่งกักเก็บน้ำแก้มลิง 1.พื้นที่ชุมชนร่วมน้ำใจ 2.พื้นที่ขุมน้ำไม้ปล้อง สะพานหิน	2.19	3	เทศบาลนครภูเก็ต	50,000,000					50,000,000

บัญชีรายการชุดโครงการสำคัญ				งบประมาณดำเนินการ					
แผนงาน/โครงการสำคัญ	ยุทธศาสตร์ชาติ (X) / แผนแม่บท (Y)	แหล่งงบประมาณ.	หน่วยดำเนินการ	พ.ศ. 2566	พ.ศ. 2567	พ.ศ.2568	พ.ศ. 2569	พ.ศ. 2570	พ.ศ. 2566-2570
24. โครงการเพิ่มประสิทธิภาพของระบบเก็บกักน้ำและระบบระบายน้ำเพื่อพัฒนาส่งเสริมและอำนวยความสะดวกให้แก่ธุรกิจท่องเที่ยวในชุมชน	2.19	3	เทศบาลเมืองป่าตอง	40,000,000					40,000,000
25. โครงการก่อสร้างระบบผลิตน้ำประปาโรงผลิตน้ำประปาเสนท์โพธิ์	2.19	3	เทศบาลตำบลเทพกระษัตรี	17,795,000					17,795,000
26.โครงการปรับปรุงระบบรวบรวมและระบบบำบัดน้ำเสียเทศบาลเมืองป่าตอง	2.19	3	เทศบาลเมืองป่าตอง	30,000,000					30,000,000
27. โครงการชุดลอกขุมน้ำประปาเทศบาล	2.19	3	เทศบาลตำบลเชิงทะเล	1,500,000					1,500,000
28. โครงการชุดเจาะบ่อบาดาลเพื่อสนับสนุนน้ำอุปโภคภายในเขตเทศบาลเมืองป่าตอง	2.19	3	เทศบาลเมืองป่าตอง	7,000,000					7,000,000
29. โครงการพัฒนาแหล่งน้ำป่าชุมชนบ้านบางลา	2.19	3	เทศบาล ต.กะรน	10,000,000					10,000,000
30. โครงการเจาะบาดาลและงานระบบพร้อมก่อสร้างถังเก็บน้ำ คสล บริเวณสวนศรีภูวนาท	2.19	3	เทศบาล ต.วิชิต	1,400,000					1,400,000
31. โครงการก่อสร้างถนนพร้อมคูระบายน้ำทางเข้าวัดเทพนิมิตร	2.7	3	เทศบาล ต.วิชิต	1,300,000					1,300,000
32. โครงการปรับปรุงระบบจำหน่ายไฟฟ้าชุมชน	2.7	3	เทศบาล ต.วิชิต	1,000,000					1,000,000
33. โครงการปรับปรุงระบบจำหน่ายไฟฟ้าชุมชน	2.7	3	เทศบาล ต.วิชิต	1,000,000					1,000,000
34. โครงการชุดลอกสระน้ำสาธารณประโยชน์ตำบลราไวย์	2.7	3	เทศบาล ต.ราไวย์	1,500,000					1,500,000

บัญชีรายการชุดโครงการสำคัญ				งบประมาณดำเนินการ					
แผนงาน/โครงการสำคัญ	ยุทธศาสตร์ชาติ (X) / แผนแม่บท (Y)	แหล่งงบประมาณ.	หน่วยดำเนินการ	พ.ศ. 2566	พ.ศ. 2567	พ.ศ.2568	พ.ศ. 2569	พ.ศ. 2570	พ.ศ. 2566-2570
แผนงานที่ 8 ภูเก็ต เกาะสะอาดและเป็นมิตรกับสิ่งแวดล้อม (Phuket Clean & Green Island)									
1. โครงการพัฒนาโครงสร้างพื้นฐานริมคลองบางใหญ่ เพื่อการบริหารจัดการน้ำภายในพื้นที่ชุมชน	1.19	1	สำนักงานโยธาธิการและผังเมืองจังหวัดภูเก็ต	10,000,000					10,000,000
1.1 กิจกรรมการพัฒนาโครงสร้างพื้นฐานริมคลองบางใหญ่เพื่อบริหารจัดการน้ำภายในพื้นที่ชุมชน				10,000,000					
2. โครงการตรวจติดตามผลการปฏิบัติตามมาตรการที่กำหนดไว้ในรายงานการประเมินผลกระทบสิ่งแวดล้อม	5.18	1	สำนักงานทรัพยากรธรรมชาติและสิ่งแวดล้อมจังหวัดภูเก็ต	1,330,000					1,330,000
2.1 กิจกรรมประชุมเชิงปฏิบัติการเพื่อเสริมสร้างความรู้และความเข้าใจบทบาทหน้าที่ที่เกี่ยวข้องตามพระราชบัญญัติส่งเสริมและรักษาคุณภาพสิ่งแวดล้อมแห่งชาติ พ.ศ. 2535 และแก้ไขเพิ่มเติม (ฉบับที่ 2) พ.ศ. 2561				200,000					
2.2 กิจกรรมการตรวจติดตามผลการปฏิบัติตามมาตรการที่กำหนดไว้ในรายงานการประเมินผลกระทบสิ่งแวดล้อมของโครงการด้านอาคาร การจัดสรรที่ดิน และบริการชุมชนในพื้นที่จังหวัดภูเก็ต				1,130,000					
3. โครงการอนุรักษ์พันธุกรรมพืชอัน	5.18	1	สำนักงานเกษตรและสหกรณ์	5,843,800					5,843,800



บัญชีรายการชุดโครงการสำคัญ				งบประมาณดำเนินการ					
แผนงาน/โครงการสำคัญ	ยุทธศาสตร์ชาติ (X) / แผนแม่บท (Y)	แหล่งงบประมาณ	หน่วยดำเนินการ	พ.ศ. 2566	พ.ศ. 2567	พ.ศ.2568	พ.ศ. 2569	พ.ศ. 2570	พ.ศ. 2566-2570
				เนื่องจากพระราชดำริสมเด็จพระเทพรัตนราชสุดาฯ สยามบรมราชกุมารี			จังหวัดภูเก็ต/ ศูนย์วิจัยและ พัฒนาการ เกษตรภูเก็ต/ มหาวิทยาลัยราช ภัฏภูเก็ต/ สำนักงาน ศึกษาธิการ จังหวัดภูเก็ต		
3.1 กิจกรรมเข้าค่ายเยาวชนชนนุรักษ์ทรัพยากรธรรมชาติ				783,792					
3.2 กิจกรรมการรวบรวมพันธุ์ผักพื้นเมืองเพื่อการบริโภคยอด				156,249					
3.3 กิจกรรมการขยายพันธุ์พันธุ์กรรมพืชที่ปลูกรักษาไว้				48,425					
3.4 กิจกรรมการจัดทำแปลงป่าถาวรสู่การใช้ประโยชน์อย่างยั่งยืน				174,565					
3.5 กิจกรรมส่งเสริมอนุรักษ์โคและกระบือพื้นเมืองจังหวัดภูเก็ต				958,400					
3.6 กิจกรรมการจัดตั้งศูนย์ข้อมูลทรัพยากรอพ.สธ. จังหวัดภูเก็ต				940,000					
3.7 กิจกรรมติดตามและประเมินผลโครงการ				15,469					
3.8 กิจกรรมยุวมัคคุเทศก์สวนพฤกษศาสตร์โรงเรียน				450,000					
3.9 กิจกรรมเสริมสร้างจิตสำนึกในการอนุรักษ์				74,600					



บัญชีรายการชุดโครงการสำคัญ				งบประมาณดำเนินการ					
แผนงาน/โครงการสำคัญ	ยุทธศาสตร์ชาติ (X) / แผนแม่บท (Y)	แหล่งงบประมาณ.	หน่วยดำเนินการ	พ.ศ. 2566	พ.ศ. 2567	พ.ศ.2568	พ.ศ. 2569	พ.ศ. 2570	พ.ศ. 2566-2570
ทรัพยากรธรรมชาติและสิ่งแวดล้อม									
3.10 กิจกรรมสวนพฤกษศาสตร์โรงเรียนแหลมพันวา				150,000					
3.11 กิจกรรมค่ายสวนพฤกษศาสตร์โรงเรียนกะทู้วิทยา				105,050					
3.12 กิจกรรมสรุบสร้างแหล่งเรียนรู้ทางธรรมชาติ				155,500					
3.13 กิจกรรมสวนพฤกษศาสตร์โรงเรียนอนุรักษ์พืชท้องถิ่นผักลิ้นห่าน				217,500					
3.14 กิจกรรมรวบรวมพันธุ์พืชชนิดต่าง ๆ จัดปลูกตามความเหมาะสมกับสภาพถิ่นอาศัยเดิม				111,550					
3.15 กิจกรรมสวนพฤกษศาสตร์โรงเรียนบ้านอ่าวปอ				289,950					
3.16 กิจกรรมสร้างแหล่งเรียนรู้พันธุ์ไม้ป่าพรุและพันธุ์ไม้ท้องถิ่น				128,650					
3.17 กิจกรรมศึกษาลักษณะการเจริญเติบโตต้นขลุ้				398,100					
3.18 กิจกรรมเรียนรู้ร่วมรักษาทรัพยากรป่าไม้				137,200					
3.19 กิจกรรมการอนุรักษ์พันธุ์กรรมพืชเพื่อความยั่งยืนของชุมชนโรงเรียนบ้านอ่าวน้ำบ่อ				490,200					

บัญชีรายการชุดโครงการสำคัญ				งบประมาณดำเนินการ					
แผนงาน/โครงการสำคัญ	ยุทธศาสตร์ชาติ (X) / แผนแม่บท (Y)	แหล่งงบประมาณ.	หน่วยดำเนินการ	พ.ศ. 2566	พ.ศ. 2567	พ.ศ.2568	พ.ศ. 2569	พ.ศ. 2570	พ.ศ. 2566-2570
3.20 กิจกรรมการติดตาม สนับสนุนขับเคลื่อนการดำเนินงานสวนพฤกษศาสตร์โรงเรียน				58,600					
4. โครงการงานปรับปรุงพิพิธภัณฑ์ธรรมชาติวิทยาพืชและสัตว์ทะเล	5.18	1	ศูนย์วิจัยทรัพยากรทางทะเลและชายฝั่งทะเลอันดามันตอนบน	2,200,000					2,200,000
4.1 กิจกรรมงานปรับปรุงห้องเก็บตัวอย่างสิ่งมีชีวิตและสัตว์ไม่มีกระดูกสันหลังพิพิธภัณฑ์ธรรมชาติวิทยาพืชและสัตว์				2,200,000					
5. โครงการเพิ่มประสิทธิภาพงานระบบฐานข้อมูลสิ่งมีชีวิตทางทะเล	5.18	1	ศูนย์วิจัยทรัพยากรทางทะเลและชายฝั่งทะเลอันดามันตอนบน	200,000					200,000
5.1 กิจกรรมพัฒนาระบบฐานข้อมูลสิ่งมีชีวิตทางทะเล				200,000					
6. โครงการพัฒนาเครือข่ายการเรียนรู้สวนพฤกษศาสตร์โรงเรียนจังหวัดภูเก็ต	5.18	1	สำนักงานศึกษาธิการจังหวัดภูเก็ต	2,701,600					2,701,600
6.1 กิจกรรมสร้างจิตสำนึกการอนุรักษ์				1,190,900					
6.2 กิจกรรมสร้างหลักสูตรสถานศึกษา				217,100					
6.3 กิจกรรมสร้างศูนย์เครือข่ายร่วมพัฒนา				482,000					
6.4 กิจกรรมสร้างภูมิปัญญาแห่งพืชพรรณ				250,000					

บัญชีรายการชุดโครงการสำคัญ				งบประมาณดำเนินการ					
แผนงาน/โครงการสำคัญ	ยุทธศาสตร์ชาติ (X) / แผนแม่บท (Y)	แหล่งงบประมาณ.	หน่วยดำเนินการ	พ.ศ. 2566	พ.ศ. 2567	พ.ศ.2568	พ.ศ. 2569	พ.ศ. 2570	พ.ศ. 2566-2570
6.5 กิจกรรมสร้างสรรคงาน PLC				561,600					
7. โครงการสร้างเขื่อนกันดินแนวคลองหุมู่บ้านมะขามคู่ หมู่ที่ 1	2.5	3	เทศบาล ต. วิจิต	5,000,000					5,000,000
8. โครงการก่อสร้างปรับปรุงสภาพแวดล้อมโดยรอบคลองปากบาง ต. กระรน	2.5	3	เทศบาล ต.ราไวย์/อำเภอเมืองภูเก็ต	250,000,000					250,000,000
9. โครงการก่อสร้างโรงแปรรูปขยะอินทรีย์ เทศบาลนครภูเก็ต จังหวัดภูเก็ต	5.13	3	เทศบาลนครภูเก็ต	5,000,000					5,000,000
10. โครงการเดินทอรวบรวมน้ำเสียบริเวณคลองวังซ้ออัน	2.19	3	เทศบาลเมืองป่าตอง	7,000,000					7,000,000
11. โครงการถังคอนเทนเนอร์	5.5	3	เทศบาลเมืองกะทู้	1,500,000					1,500,000
12. โครงการเครื่องแปรรูปวัสดุอินทรีย์ระบบเติมอากาศ	5.5	3	เทศบาลเมืองกะทู้	5,700,000					5,700,000
13. โครงการแผงโซลาร์เซลล์ ติดตั้งศูนย์คัดแยกขยะควนลิ้มชั้นเทศบาลเมืองกะทู้	5.5	3	เทศบาลเมืองกะทู้	2,500,000					2,500,000
14. โครงการแผงโซลาร์เซลล์ ติดตั้งศูนย์การเรียนรู้ปรัชญาเศรษฐกิจพอเพียงและบริหารจัดการขยะชุมชน	5.5	3	เทศบาลเมืองกะทู้	12,000,000					12,000,000
15. โครงการติดตั้งระบบผลิตไฟฟ้าพลังงานแสงอาทิตย์ “Solarcell System” พิพิธภัณฑ์เหมืองแร่ภูเก็ต	5.5	3	เทศบาลเมืองกะทู้	3,000,000					3,000,000

บัญชีรายการชุดโครงการสำคัญ				งบประมาณดำเนินการ					
แผนงาน/โครงการสำคัญ	ยุทธศาสตร์ชาติ (X) / แผนแม่บท (Y)	แหล่งงบประมาณ.	หน่วยดำเนินการ	พ.ศ. 2566	พ.ศ. 2567	พ.ศ.2568	พ.ศ. 2569	พ.ศ. 2570	พ.ศ. 2566-2570
16. โครงการระบบผลิตไฟฟ้าด้วยพลังงานแสงอาทิตย์ (Solar Rooftop) ขนาด 30 กิโลวัตต์ โรงเรียนเทศบาล 1 เมืองกะทู้	5.5	3	เทศบาลเมืองกะทู้	2,000,000					2,000,000
17. โครงการติดตั้งระบบผลิตไฟฟ้าพลังงานแสงอาทิตย์ “Solarcell System” โรงเรียนเทศบาล 2 บ้านกะทู้	5.5	3	เทศบาลเมืองกะทู้	3,000,000					3,000,000
18. โครงการติดตั้งแผงโซลาร์เซลล์ภายในสนามกีฬาโรงเรียนเทศบาล 2 บ้านกะทู้	5.5	3	เทศบาลเมืองกะทู้	5,000,000					5,000,000
19. โครงการชุดลอกคลองปากบางพร้อมก่อสร้างเขื่อนป้องกันตลิ่งตำบลราไวย์ หมู่ที่ 2,6 ตำบลราไวย์ อำเภอเมือง จังหวัดภูเก็ต	5.5	3	เทศบาลตำบลราไวย์	50,200,000					50,200,000
20. โครงการก่อสร้างกำแพงกันดินคลองเก็ดหนิ หมู่ที่ 3 ตำบลกมลา	5.5	3	องค์การบริหารส่วนตำบลกมลา	20,960,000					20,960,000
21. เขื่อนป้องกันตลิ่งริมคลองบางใหญ่ ระยะที่ 2	2.19	3	เทศบาลเมืองกะทู้	45,000,000					45,000,000
22. โครงการเขื่อนป้องกันตลิ่งริมคลองบางใหญ่ ระยะที่ 3	2.19	3	เทศบาลเมืองกะทู้		26,000,000				26,000,000
23. โครงการก่อสร้างเขื่อนกันตลิ่งเพื่อแก้ไขปัญหาท่วม ช่วงที่ 2	2.5	3	เทศบาลตำบลฉลอง	76,559,000					76,559,000
24. โครงการระบบรวบรวมน้ำเสียระยะที่ 2 เทศบาลเมืองกะทู้	2.19	3	เทศบาลเมืองกะทู้	275,000,000					275,000,000



บัญชีรายการชุดโครงการสำคัญ				งบประมาณดำเนินการ					
แผนงาน/โครงการสำคัญ	ยุทธศาสตร์ชาติ (X) / แผนแม่บท (Y)	แหล่งงบประมาณ	หน่วยดำเนินการ	พ.ศ. 2566	พ.ศ. 2567	พ.ศ.2568	พ.ศ. 2569	พ.ศ. 2570	พ.ศ. 2566-2570
25. โครงการเดินท่อรวบรวมน้ำเสียบริเวณคลองวังซ็อน	2.19	3	เทศบาลเมืองป่าตอง		7,000,000				7,000,000
26. โครงการปรับปรุงระบบรวบรวมและระบบบำบัดน้ำเสียเทศบาลเมืองป่าตอง	2.19	3	เทศบาลเมืองป่าตอง	30,000,000					30,000,000
27. โครงการก่อสร้างเขื่อนป้องกันตลิ่งและคาดท้องคลองปากบาง	2.5	3	เทศบาลเมืองป่าตอง		130,000,000				130,000,000
28. โครงการปรับปรุงคุณภาพน้ำในคลองปากบาง	2.19	3	เทศบาลเมืองป่าตอง	11,000,000					11,000,000
29. โครงการวางท่อเหลี่ยมระบายน้ำพร้อมบ่อดักทรายถนนนาโน (ตั้งแต่หน้าห้างแม่โคโรถึงหน้าซอยธรรมดี)	2.19	3	เทศบาลเมืองป่าตอง	10,000,000					10,000,000
30. โครงการขุดลอกท่อและวางระบายน้ำภายในเขตเทศบาลเมืองป่าตอง	2.19	3	เทศบาลเมืองป่าตอง	30,000,000					30,000,000
31. โครงการขุดลอกคลองปากบาง	2.19	3	เทศบาลเมืองป่าตอง	10,000,000					10,000,000
32. โครงการลาดพื้นคอนกรีตสระเก็บน้ำบางต้นข้าว	2.19	3	เทศบาลเมืองป่าตอง	2,500,000					2,500,000
33. โครงการก่อสร้างระบบบำบัดน้ำเสียชุมชนบริเวณสวนสาธารณะเฉลิมพระเกียรติ ร. 9 ฝั่งถนนวิรัช หงษ์หยก	2.19	3	เทศบาลตำบลวิชิด	100,800,000					100,800,000
34. โครงการก่อสร้างระบบบำบัดน้ำเสียชุมชนบริเวณสวนสาธารณะเฉลิมพระ	2.19	3	เทศบาลตำบลวิชิด	113,400,000					113,400,000

บัญชีรายการชุดโครงการสำคัญ				งบประมาณดำเนินการ					
แผนงาน/โครงการสำคัญ	ยุทธศาสตร์ชาติ (X) / แผนแม่บท (Y)	แหล่งงบประมาณ.	หน่วยดำเนินการ	พ.ศ. 2566	พ.ศ. 2567	พ.ศ.2568	พ.ศ. 2569	พ.ศ. 2570	พ.ศ. 2566-2570
เกียรติ ร. 9 ฝั่งบริเวณหมู่บ้านเจ้าฟ้า ถนนเจ้าฟ้าสวนหลวง									
35. ปรับปรุงซ่อมแซมโรงบำบัดน้ำเสีย เทศบาลเมืองกะทู้	2.19	3	เทศบาลเมืองกะทู้	10,000,000					10,000,000
36. โครงการพัฒนาแหล่งน้ำป่าชุมชนบ้านบางลา	2.19	3	เทศบาลต.กะรน	10,000,000					10,000,000
37. โครงการวางท่อระบายน้ำ คสล. ซอยรวมสิน หมู่ที่ 1	5.19	3	เทศบาลต.วิชิต	800,000					800,000
38. โครงการขุดลอกพร้อมก่อสร้างผนังกันดิน ค.ส.ล. ซอยแม่ปริง หมู่ที่ 7	5.5	3	เทศบาลต.ฉลอง	2,000,000	2,000,000				2,000,000
39. โครงการขุดลอกคลองบ้านสะปำ	2.7	3	อบต.เกาะแก้ว	12,000,000					12,000,000
40. โครงการสร้างผนังกันดินบริเวณแนวคลองสาธารณะประโยชน์เพื่อป้องกันตลิ่งพัง	5.5	3	เทศบาลต. ฉลอง	2,500,000					2,500,000
41. โครงการก่อสร้างเขื่อนกักเก็บน้ำปรับภูมิทัศน์แหล่งท่องเที่ยวเชิงอนุรักษ์ป่าชุมชนบ้านบางลา	5.5	3	เทศบาลต. กะรน	125,000,000					125,000,000
42. โครงการก่อสร้างเขื่อนกันดินแนวคลองหมู่บ้านมะขามคู่ ม.8 ต.วิชิต	5.5	3	เทศบาลต. วิชิต	5,000,000					5,000,000
43. โครงการก่อสร้างบ่อบำบัดน้ำเสียบริเวณชุมชนมะขามคู่ ตำบลวิชิต	2.19	3	เทศบาลตำบลวิชิต	15,000,000					15,000,000
44. โครงการก่อสร้างวางท่อลอดเหลี่ยม คสล. (คลองกลาง) หมู่ที่ 2,3 ตำบลกมลา	2.5	3	อบต.กมลา	20,000,0					20,000,000

บัญชีรายการชุดโครงการสำคัญ				งบประมาณดำเนินการ					
แผนงาน/โครงการสำคัญ	ยุทธศาสตร์ชาติ (X) / แผนแม่บท (Y)	แหล่งงบประมาณ	หน่วยดำเนินการ	พ.ศ. 2566	พ.ศ. 2567	พ.ศ.2568	พ.ศ. 2569	พ.ศ. 2570	พ.ศ. 2566-2570
54. โครงการค่ายเยาวชนอนุรักษ์สิ่งแวดล้อม	5.5	3	เทศบาล ต.ศรีสุนทร	300,000	300,000	300,000	300,000	300,000	1,500,000
55. โครงการส่งเสริมการท่องเที่ยวในเขตห้ามล่าสัตว์ป่า	5.5	3	อบต.เทพกระษัตรี	300,000	300,000	300,000	300,000	300,000	1,500,000
56. โครงการพื้นที่สีเขียวของชุมชน (พื้นที่ทำกิจกรรมร่วมกันของหมู่บ้าน)	5.5	3	อบต.เทพกระษัตรี	500,000	500,000	500,000	500,000	500,000	2,500,000
57. โครงการลด คัด แยก และใช้ประโยชน์จากขยะ	5.5	3	เทศบาล ต.ป่าคลอก	200,000	200,000	200,000	200,000	200,000	1,000,000
58. โครงการรณรงค์ลดการใช้โฟมบรรจุอาหาร	5.5	3	เทศบาล ต.ป่าคลอก	100,000	100,000	100,000	100,000	100,000	500,000
ประเด็นการพัฒนาของจังหวัดที่ 3 การพัฒนาคน ชุมชน สังคม บริการรัฐ และการจัดการความมั่นคง ความปลอดภัยและความสงบเรียบร้อย (Human resource, Social development and Security Management)									
แผนงานที่ 9 พัฒนาคนภูเก็ต เป็นคนคุณภาพ เพื่อชุมชนมั่นคง มั่งคั่ง สู้การสร้างสังคมอนาคตอย่างยั่งยืน									
1. โครงการส่งเสริมการท่องเที่ยวชุมชน	2.5	1	สำนักงานโยธาธิการและผังเมืองจังหวัดภูเก็ต	8,090,000					8,090,000
1.1 กิจกรรมส่งเสริมการท่องเที่ยวชุมชน (จัดทำศูนย์เรียนรู้ระบบนิเวศป่าชายเลนบ้านเกาะมะพร้าว)				490,000					
1.2 กิจกรรมส่งเสริมการท่องเที่ยวชุมชน (จัดทำศูนย์บริการนักท่องเที่ยวบ้านเกาะมะพร้าว)				440,000					
1.3 กิจกรรมส่งเสริมการท่องเที่ยวชุมชน (จัดทำตลาดชุมชนบ้านเกาะมะพร้าว)				160,000					
1.4 กิจกรรมจัดทำเส้นทางศึกษาธรรมชาติระบบนิเวศป่าชายเลน				7,000,000					

บัญชีรายการชุดโครงการสำคัญ				งบประมาณดำเนินการ					
แผนงาน/โครงการสำคัญ	ยุทธศาสตร์ชาติ (X) / แผนแม่บท (Y)	แหล่งงบประมาณ.	หน่วยดำเนินการ	พ.ศ. 2566	พ.ศ. 2567	พ.ศ.2568	พ.ศ. 2569	พ.ศ. 2570	พ.ศ. 2566-2570
2. โครงการพัฒนาและยกระดับการท่องเที่ยวโดยชุมชนจังหวัดภูเก็ต	2.5	1	สำนักงานการท่องเที่ยวและกีฬาจังหวัดภูเก็ต	3,500,000					3,500,000
2.1 กิจกรรมการอบรมหลักสูตรการบริหารจัดการการท่องเที่ยวโดยชุมชน ที่เหมาะสมกับการท่องเที่ยวในรูปแบบความปรกติใหม่และมาตรฐานด้านสุขอนามัย (SHA)				500,000					
2.2 กิจกรรมการจัดทำเส้นทางท่องเที่ยวโดยชุมชนจังหวัดภูเก็ต				2,500,000					
2.3 กิจกรรมการจัดทำคู่มือการท่องเที่ยวโดยชุมชนในภาวะความปรกติใหม่จังหวัดภูเก็ต				500,000					
3. โครงการพัฒนา ต่อยอดสร้างนวัตกรรมผลิตภัณฑ์ชุมชนสู่อัตลักษณ์ภูเก็ต	2.8	1	สำนักงานพัฒนาชุมชนจังหวัดภูเก็ต	7,442,600					7,442,600
3.1 กิจกรรมส่งเสริมการสร้างมูลค่าเพิ่ม พัฒนาและสร้างผลิตภัณฑ์ชุมชนต้นแบบด้วยนวัตกรรมเทคโนโลยี สู่อัตลักษณ์ภูเก็ต				5,900,800					
3.2 กิจกรรมเพิ่มขีดความสามารถทางการแข่งขันเชิงธุรกิจให้กับผู้ประกอบการ ส่งเสริมและเชื่อมโยงผลิตภัณฑ์ต้นแบบที่ได้รับการพัฒนาเข้าสู่ตลาดเชิงพาณิชย์				1,541,800					

บัญชีรายการชุดโครงการสำคัญ				งบประมาณดำเนินการ					
แผนงาน/โครงการสำคัญ	ยุทธศาสตร์ชาติ (X) / แผนแม่บท (Y)	แหล่งงบประมาณ.	หน่วยดำเนินการ	พ.ศ. 2566	พ.ศ. 2567	พ.ศ.2568	พ.ศ. 2569	พ.ศ. 2570	พ.ศ. 2566-2570
4. โครงการพัฒนาครัวเรือนต้นแบบการพัฒนาคุณภาพชีวิตตามหลักปรัชญาของเศรษฐกิจพอเพียงของชุมชนคนภูเก็ต	2.3	1	สำนักงานพัฒนาชุมชนจังหวัดภูเก็ต	11,933,000					11,933,000
4.1 กิจกรรมประชุมเชิงปฏิบัติการพัฒนาแกนนำจัดทำหลักสูตรกิจกรรมธรรมชาติ วิธีปฏิบัติ วิธีออกแบบกระบวนการปฏิบัติครูพาทำ				183,900					
4.2 กิจกรรมฝึกอบรมเชิงปฏิบัติการเพื่อเพิ่มทักษะทั้งภาคทฤษฎีและปฏิบัติในด้านการพัฒนาหลักสูตรระบบเศรษฐกิจพอเพียงรูปแบบการพัฒนาคุณภาพชีวิตตามหลักปรัชญาของเศรษฐกิจพอเพียงของชุมชนคนภูเก็ต (ครู ก)				1,013,280					
4.3 กิจกรรมน้อมนำศาสตร์พระราชาสู่การปฏิบัติ จากครัวเรือนต้นแบบ พื้นที่ต้นแบบโรงเรียนต้นแบบ โรงแรมต้นแบบในการแก้ไขความเดือดร้อนของคนภูเก็ต				8,021,940					
4.4 กิจกรรมประเมินโรงเรียน/โรงแรมต้นแบบและประกวดครัวเรือนต้นแบบดีเด่นในระดับตำบล/อำเภอ				1,530,500					
4.5 กิจกรรมสร้างเครือข่ายการตลาด online				1,183,380					



บัญชีรายการชุดโครงการสำคัญ				งบประมาณดำเนินการ					
แผนงาน/โครงการสำคัญ	ยุทธศาสตร์ชาติ (X) / แผนแม่บท (Y)	แหล่งงบประมาณ.	หน่วยดำเนินการ	พ.ศ. 2566	พ.ศ. 2567	พ.ศ.2568	พ.ศ. 2569	พ.ศ. 2570	พ.ศ. 2566-2570
เพื่อพลิกฟื้นเศรษฐกิจ ฝ่าวิกฤต COVID-19 สร้างโอกาสให้กับธุรกิจแปรรูปสินค้าเกษตร-อาหารรองรับการเปลี่ยนผ่านสู่ New normal									
5. โครงการเสริมสร้างเศรษฐกิจฐานราก พิชิตฝันเด็กและเยาวชนภูเก็ต	4.16	1	สำนักงานพัฒนาสังคมและความมั่นคงของมนุษย์จังหวัดภูเก็ต	2,686,900					2,686,900
5.1 กิจกรรมการฝึกอบรมเด็กและเยาวชนในสถานประกอบการ				2,686,900					
6. โครงการส่งเสริมการท่องเที่ยววัฒนธรรมวิถีถิ่นภูเก็ต	4.5	1	สำนักงานวัฒนธรรมจังหวัดภูเก็ต	5,735,000					5,735,000
6.1 กิจกรรมเสริมสร้างเอกลักษณ์และอัตลักษณ์การท่องเที่ยว“วัฒนธรรมพาเว่น”				1,000,000					
6.2 กิจกรรมสื่อประชาสัมพันธ์วิถีถิ่นภูเก็ต				1,500,000					
6.3 กิจกรรมตลาดนัดชุมชนวัฒนธรรมออนไลน์สัญจร				3,235,000					
7. โครงการพัฒนาศักยภาพบุคลากรพร้อมรับมือการท่องเที่ยวยุคใหม่	3.5	1	สถาบันพัฒนาฝีมือแรงงาน 21 ภูเก็ต	975,000					975,000
7.1 กิจกรรมฝึกอบรมในหลักสูตรที่เกี่ยวข้องกับพัฒนาศักยภาพบุคลากรพร้อมรับมือ การท่องเที่ยวยุคใหม่ ให้แก่ แรงงานในสถานประกอบการ				975,000					

บัญชีรายการชุดโครงการสำคัญ				งบประมาณดำเนินการ					
แผนงาน/โครงการสำคัญ	ยุทธศาสตร์ชาติ (X) / แผนแม่บท (Y)	แหล่งงบประมาณ.	หน่วยดำเนินการ	พ.ศ. 2566	พ.ศ. 2567	พ.ศ.2568	พ.ศ. 2569	พ.ศ. 2570	พ.ศ. 2566-2570
แรงงานใหม่ นักศึกษา ผู้ถูกเลิกจ้าง ผู้ว่างงาน ในพื้นที่จังหวัดภูเก็ตเพื่อรองรับอุตสาหกรรมใหม่									
8. โครงการส่งเสริมการเลี้ยงไก่ไขปลอดโรคเพื่อผู้บริโภคปลอดภัย	4.3	1	สำนักงานปศุสัตว์จังหวัดภูเก็ต	5,313,400					5,313,400
8.1 กิจกรรมอบรมการเลี้ยงไก่ไข่สำหรับนักเรียน				1,895,650					
8.2 กิจกรรมเพิ่มศักยภาพบุคลากรเพื่อผลสัมฤทธิ์ของโครงการ				94,650					
8.3 กิจกรรมอบรมส่งเสริมการเลี้ยงไก่ไข่สำหรับเกษตรกร				3,323,100					
9. โครงการพัฒนาเพื่อเรียนรู้สู่สังคม	4.11	1	สำนักงานยุทธธรรมจังหวัดภูเก็ต	1,849,400					1,849,400
9.1 กิจกรรมจัดกิจกรรมให้ความรู้แก่ผู้ผ่านการพัฒนาพุดินิสัย โดยหลักปรัชญาเศรษฐกิจพอเพียง				1,849,400					
10. โครงการการพัฒนาและเสริมสร้างศักยภาพคนไทยตอบสนองต่อการเปลี่ยนแปลงในศตวรรษที่ 21 โดยศูนย์ความเป็นเลิศด้านนวัตกรรมจัดการเรียนรู้ มหาวิทยาลัยราชภัฏภูเก็ต	3.11	1	มหาวิทยาลัยราชภัฏภูเก็ต	13,732,400					13,732,400
10.1 กิจกรรมพัฒนาศูนย์เพื่อเป็นแพลตฟอร์มการจัดการเรียนรู้ Hybrid				11,290,000					

บัญชีรายการชุดโครงการสำคัญ				งบประมาณดำเนินการ					
แผนงาน/โครงการสำคัญ	ยุทธศาสตร์ชาติ (X) / แผนแม่บท (Y)	แหล่งงบประมาณ.	หน่วยดำเนินการ	พ.ศ. 2566	พ.ศ. 2567	พ.ศ.2568	พ.ศ. 2569	พ.ศ. 2570	พ.ศ. 2566-2570
blended Teaching (Online and Classroom)									
10.2 กิจกรรมการพัฒนา นวัตกรรมจัดการเรียนรู้ ออนไลน์ และคลังสื่อการเรียนรู้ออนไลน์ที่สอดคล้องกับตัวชี้วัดและสาระการเรียนรู้แกนกลาง 8 กลุ่มสาระ				574,200					
10.3 กิจกรรมการพัฒนารูปแบบการเรียนรู้โดยใช้โครงงานเป็นฐานผ่านแพลตฟอร์มออนไลน์และแบบชั้นเรียนผสมผสาน				456,000					
10.4 กิจกรรมพัฒนาครูให้สร้างนวัตกรรมจัดการเรียนรู้เชิงรุกบนแพลตฟอร์มออนไลน์				456,000					
10.5 กิจกรรมการพัฒนาระบบการวัดและประเมินผลการเรียนรู้โดยใช้แพลตฟอร์มออนไลน์				956,200					
11. โครงการการสร้างความเข้มแข็งวิสาหกิจชุมชนด้วยการพัฒนารูปแบบการจัดทำบัญชีอย่างง่าย	2.8	1	มหาวิทยาลัยราชภัฏภูเก็ต	1,356,000					1,356,000
11.1 กิจกรรมการพัฒนารูปแบบการจัดทำบัญชีอย่างง่าย				1,356,000					
12. โครงการพัฒนาสมรรถนะและฝึกอาชีพบุคลากรในกลุ่มจังหวัดอัน	3.5	1	มหาวิทยาลัยราชภัฏภูเก็ต	7,982,000					7,982,000

บัญชีรายการชุดโครงการสำคัญ				งบประมาณดำเนินการ					
แผนงาน/โครงการสำคัญ	ยุทธศาสตร์ชาติ (X) / แผนแม่บท (Y)	แหล่งงบประมาณ	หน่วยดำเนินการ	พ.ศ. 2566	พ.ศ. 2567	พ.ศ.2568	พ.ศ. 2569	พ.ศ. 2570	พ.ศ. 2566-2570
				ตามันเพื่อรองรับภูเก็ตเมืองท่องเที่ยวระดับโลก					
12.1 กิจกรรมการบริหารจัดการศูนย์				1,276,480					
12.2 กิจกรรมการพัฒนามาตรฐานและทักษะวิชาชีพแก่บุคลากรด้านการท่องเที่ยวและบริการของกลุ่มจังหวัดอันดามันให้มีความสามารถรองรับนักท่องเที่ยวระดับนานาชาติ				231,850					
12.3 กิจกรรมพัฒนามัคคุเทศก์และการรับรองบุคลากรผู้ฝึกสอนทางด้านการดำน้ำเพื่อส่งเสริมกิจกรรมการท่องเที่ยวทางทะเล				4,428,980					
12.4 กิจกรรมการพัฒนามาตรฐานและทักษะวิชาชีพแก่บุคลากรด้านการท่องเที่ยวและบริการของกลุ่มจังหวัดอันดามันให้มีความสามารถรองรับนักท่องเที่ยวระดับนานาชาติ				2,044,690					
13. โครงการฝึกอบรมอาชีพ NEW SKILL ที่จำเป็นในการดำรงชีพ	3.11	1	สถาบันการอาชีวศึกษาภาคใต้ 2	1,000,000					1,000,000
13.1 กิจกรรมจัดอบรมวิชาการประยุกต์ใช้โซลาร์เซลล์ เพื่องานเกษตร				166,000					

บัญชีรายการชุดโครงการสำคัญ				งบประมาณดำเนินการ					
แผนงาน/โครงการสำคัญ	ยุทธศาสตร์ชาติ (X) / แผนแม่บท (Y)	แหล่งงบประมาณ.	หน่วยดำเนินการ	พ.ศ. 2566	พ.ศ. 2567	พ.ศ.2568	พ.ศ. 2569	พ.ศ. 2570	พ.ศ. 2566-2570
20. โครงการตลาดนัดชุมชนชายทะเลท่าเทียบเรือ	2.5	3	อบต.เทพกระษัตรี	250,000	250,000	250,000	250,000	250,000	1,250,000
21. โครงการจัดตั้งชุมชนอาหารฮาลาล	2.5	3	อบต.สาकु	150,000	150,000	150,000	150,000	150,000	750,000
22. โครงการส่งเสริมอาชีพจัดหาพันธุ์สัตว์น้ำ พันธุ์ปลา ให้กับกลุ่มผู้เลี้ยงปลาในกระชัง	2.5	3	อบต.ไม้ขาว	200,000	200,000	200,000	200,000	200,000	1,000,000
23. โครงการส่งเสริมปลูกผักสวนครัว รั้วกินได้ เพื่อความมั่นคง ทางอาหารตามหลักปรัชญาของเศรษฐกิจพอเพียง	2.5	3	อบต.ไม้ขาว	100,000	100,000	100,000	100,000	100,000	500,000
24. อบรมอาชีพด้านการทำขนมพื้นเมือง	2.5	3	อบต.สาकु	100,000	100,000	100,000	100,000	100,000	500,000
25. ส่งเสริมพัฒนากลุ่มอาชีพเกษตรกรอินทรีย์	2.5	3	อบต.เทพกระษัตรี	300,000	300,000	300,000	300,000	300,000	1,500,000
26. โครงการจัดซื้อครุภัณฑ์คอมพิวเตอร์สำหรับการจัดการเรียนการสอนในสถานการณ์โรคระบาด COVID-19	3.11	3	เทศบาลนครภูเก็ต	806,000					806,000
27. โครงการพัฒนางานกีฬาและนันทนาการ รายการก่อสร้างอฒจันทร์โรงเรียนเทศบาล 2 บ้านกะทู้	3.13	3	เทศบาลเมืองกะทู้	40,000,000					40,000,000
28. โครงการก่อสร้างอาคารเรียน 24 ห้องเรียนโรงเรียนเทศบาล 2 (บ้านกะทู้)	3.11	3	เทศบาลเมืองกะทู้	30,000,000					30,000,000

บัญชีรายการชุดโครงการสำคัญ				งบประมาณดำเนินการ					
แผนงาน/โครงการสำคัญ	ยุทธศาสตร์ชาติ (X) / แผนแม่บท (Y)	แหล่งงบประมาณ.	หน่วยดำเนินการ	พ.ศ. 2566	พ.ศ. 2567	พ.ศ.2568	พ.ศ. 2569	พ.ศ. 2570	พ.ศ. 2566-2570
42. โครงการส่งเสริมอาชีพเลี้ยงแพะเนื้อ	2.12	3	อบต.ไม้ขาว	200,000	200,000	200,000	200,000	200,000	1,000,000
43. โครงการเลี้ยงปลากระพงขาว	2.12	3	อบต.ไม้ขาว	300,000	300,000	300,000	300,000	300,000	1,500,000
แผนงานที่ 10 ภูเก็ตเมืองแห่งความสงบเรียบร้อยและปลอดภัย (Phuket Safety City)									
1. โครงการรักษาภูเก็ต	1.1	1	สำนักงานจังหวัดภูเก็ต	4,000,000					4,000,000
1.1 กิจกรรมการจัดงานเฉลิมพระเกียรติเทิดทูนไว้ในพระบรมวงศานุวงศ์ทุกพระองค์				440,000					
1.2 กิจกรรมการรับเสด็จพระบรมวงศานุวงศ์				1,935,000					
1.3 กิจกรรมการจัดงานพิธีและงานรัฐพิธี				670,700					
1.4 กิจกรรมการต้อนรับคณะบุคคลสำคัญทั้งในและต่างประเทศ				954,300					
2. โครงการพัฒนาศักยภาพกองทุนแม่ของแผ่นดินสู่กองทุนธรรมาภิบาล	1.1	1	สำนักงานพัฒนาชุมชนจังหวัดภูเก็ต	504,200					504,200
2.1 กิจกรรมประชุมเชิงปฏิบัติการคณะกรรมการกองทุนแม่ของแผ่นดินจังหวัดภูเก็ต				155,690					
2.2 กิจกรรมส่งเสริมการตรวจสอบสภาพกองทุนแม่ของแผ่นดินระดับหมู่บ้าน/ชุมชน				284,520					
2.3 กิจกรรมประกวดหมู่บ้านกองทุนแม่ของแผ่นดินดีเด่นระดับจังหวัด				18,450					
2.4 กิจกรรมสนับสนุนเงินรางวัลหมู่บ้านกองทุน				45,540					



บัญชีรายการชุดโครงการสำคัญ				งบประมาณดำเนินการ					
แผนงาน/โครงการสำคัญ	ยุทธศาสตร์ชาติ (X) / แผนแม่บท (Y)	แหล่งงบประมาณ.	หน่วยดำเนินการ	พ.ศ. 2566	พ.ศ. 2567	พ.ศ.2568	พ.ศ. 2569	พ.ศ. 2570	พ.ศ. 2566-2570
แม่ของแผ่นดินดีเด่นระดับจังหวัด									
3. โครงการป้องกันและแก้ไขปัญหายาเสพติดจังหวัดภูเก็ต	1.1	1	ศูนย์อำนวยการป้องกันและปราบปรามยาเสพติดจังหวัดภูเก็ต (ศอ.ปส.จ.ภก.)/สำนักงานสาธารณสุขจังหวัดภูเก็ต	2,046,000					2,046,000
3.1 กิจกรรมจังหวัดภูเก็ตรวมพลังวันต่อต้านยาเสพติดโลกปี 2566				456,000					
3.2 กิจกรรมสนับสนุนวัสดุอุปกรณ์ในการดำเนินงานเฝ้าระวังปัญหายาเสพติดและ เสริมสร้างความเข้มแข็งของหมู่บ้าน/ชุมชน				510,000					
3.3 กิจกรรมการแข่งขัน TO BE NUMBER ONE TEEN DANCERCISE THAILAND CHAMPIONSHIP 2023 ระดับจังหวัด/ระดับภาคใต้/ระดับประเทศ				434,800					
3.4 กิจกรรมการประกวดเยาวชนต้นแบบเก่งและดี TO BE NUMBER ONE (TO BE NUMBER ONE IDOL) รุ่นที่ 13 ระดับจังหวัด/ระดับภาคใต้/ระดับประเทศ				299,720					

บัญชีรายการชุดโครงการสำคัญ				งบประมาณดำเนินการ					
แผนงาน/โครงการสำคัญ	ยุทธศาสตร์ชาติ (X) / แผนแม่บท (Y)	แหล่งงบประมาณ.	หน่วยดำเนินการ	พ.ศ. 2566	พ.ศ. 2567	พ.ศ.2568	พ.ศ. 2569	พ.ศ. 2570	พ.ศ. 2566-2570
3.5 กิจกรรมค่ายอบรมแกนนำเยาวชน TO BE NUMBER ONE จังหวัดภูเก็ต รุ่นที่ 20 ประจำปี 2566				345,480					
4. โครงการอาสาสมัครแรงงานและเครือข่ายอาสาสมัครแรงงานต้านภัยยาเสพติด	1.1	1	สำนักงานแรงงานจังหวัดภูเก็ต	82,500					82,500
4.1 กิจกรรมจัดอบรมเครือข่ายอาสาสมัครแรงงานจังหวัดภูเก็ต เพื่อการต้านภัยยาเสพติด ปีงบประมาณ 2566				82,500					
5. โครงการฝึกอบรมวิชาชีพให้แก่ผู้ต้องขัง คดียาเสพติดในเรือนจำจังหวัดภูเก็ต ประจำปีงบประมาณ พ.ศ. 2566	1.1	1	เรือนจำจังหวัดภูเก็ต	114,000					114,000
5.1 กิจกรรมฝึกวิชาชีพจัดสวนหย่อม				38,000					
5.2 กิจกรรมฝึกวิชาชีพช่างซ่อมเครื่องปรับอากาศ				38,000					
5.3 กิจกรรมฝึกวิชาชีพช่างซ่อมเครื่องหนัง				38,000					
6. โครงการสถานศึกษาสีเขียวปลอดยาเสพติดและอบายมุขตามพระบรมราโชบายด้านการศึกษาของพระบาทสมเด็จพระเจ้าอยู่หัว รัชกาลที่ 10 เพื่อการพัฒนาที่ยั่งยืน (SDGs) ของสถานศึกษาในพื้นที่จังหวัดภูเก็ต	1.1	1	สำนักงานศึกษาธิการจังหวัดภูเก็ต	541,200					541,200



บัญชีรายการชุดโครงการสำคัญ				งบประมาณดำเนินการ					
แผนงาน/โครงการสำคัญ	ยุทธศาสตร์ชาติ (X) / แผนแม่บท (Y)	แหล่งงปม.	หน่วยดำเนินการ	พ.ศ. 2566	พ.ศ. 2567	พ.ศ.2568	พ.ศ. 2569	พ.ศ. 2570	พ.ศ. 2566-2570
				6.1 กิจกรรมยกระดับความเข้มแข็งให้กับสถานศึกษาในการป้องกันและสร้างภูมิคุ้มกันยาเสพติดในเด็กและเยาวชนให้มีกระบวนการ ที่เข้มแข็งต่อเนื่องและยั่งยืน				288,200	
6.2 กิจกรรมการถอดบทเรียนกระบวนการและแลกเปลี่ยนเรียนรู้ วิธีปฏิบัติที่เป็นเลิศ (Best Practice)				253,000					
7. โครงการเพิ่มศักยภาพมาตรการด้านความปลอดภัยแหล่งท่องเที่ยวจังหวัดภูเก็ต	2.5	2	แขวงทางหลวงชนบทภูเก็ต	49,900,000					49,900,000
รวมทั้งสิ้น 270 โครงการ				95,369,000,532	457,390,000	4,239,669,000	16,790,000	4,222,169,000	95,017,505,232

หมายเหตุ * เป็นยอดรวมเฉพาะวงเงินโครงการสำคัญ

แบบ จ.๑-๑
(Project Brief รายชื่อโครงการ)

โครงการแบบย่อ (Project Brief) ของโครงการสำคัญภายใต้งบประมาณของจังหวัด

ประเด็นการพัฒนาของจังหวัดที่ 1 : การพัฒนาสู่เมืองเศรษฐกิจที่ขับเคลื่อนด้วยนวัตกรรมและบริการมูลค่าสูงระดับนานาชาติ (Value based economy and high value service)

หัวข้อ	รายละเอียด
1. ชื่อโครงการสำคัญ	โครงการพัฒนาระบบเฝ้าระวังความปลอดภัยด้านอาหารในแหล่งท่องเที่ยวจังหวัดภูเก็ต
2. ชื่อแผนงาน	การพัฒนาอุตสาหกรรมการท่องเที่ยวระดับโลก (World Class Tourism Industry Project) และ International Sport City
3. แนวทางการพัฒนา	ส่งเสริมการพัฒนา City of Gastronomy เพื่อให้ความหลากหลายทางวัฒนธรรมทางด้านอาหาร สร้างมูลค่าเพิ่มทางเศรษฐกิจ
4. หลักการและเหตุผล	<p>อาหารเป็นหนึ่งในปัจจัยที่จำเป็นต่อการดำรงชีวิตการบริโภคอาหารที่ไม่สะอาดเป็นสาเหตุสำคัญของการเกิดโรคร้ายไข้เจ็บ โดยมีเชื้อโรคและสารปนเปื้อนหลายชนิด ที่เป็นอันตรายถึงชีวิต หลักสำคัญในการเลือกรับประทานอาหารนอกเหนือจากรสชาติอาหารแล้วสิ่งที่จะต้องคำนึงและพิจารณาควบคู่ไปด้วย คือ คุณค่าตามหลักโภชนาการ คุณภาพ ความสะอาดและปราศจากสารปนเปื้อน การบริโภคอาหารเพื่อให้ได้อาหารที่สะอาดปลอดภัยมีคุณค่าตามหลักโภชนาการและปราศจากสารปนเปื้อน จำเป็นต้องมีระบบการดูแลควบคุมตรวจสอบคุณภาพความปลอดภัยของอาหารทุกระบวนการ ฉะนั้น เพื่อให้ประชาชนสามารถจัดหาอาหารที่สะอาดปลอดภัยมาบริโภคได้ หน่วยงานที่เกี่ยวข้องจึงจำเป็นต้องมีระบบการดูแลควบคุมตรวจสอบคุณภาพความปลอดภัยของอาหาร และดำเนินการประชาสัมพันธ์ ให้ประชาชนทั่วไปสามารถรับทราบข้อมูลและเข้าถึงการบริโภคอาหารที่สะอาดและปลอดภัย</p> <p>จังหวัดภูเก็ต เป็นเมืองท่องเที่ยวที่เป็นที่รู้จักไปทั่วโลกภายใต้ภาพลักษณ์ของเมืองไข่มุก อันดามัน ที่มีศักยภาพด้านทรัพยากรธรรมชาติที่สวยงาม ทั้งท้องทะเลสีคราม หาดทรายสีทอง นอกจากการมีภูมิประเทศที่เป็นเกาะที่ทำให้ภูเก็ตเติบโตเป็นแหล่งท่องเที่ยวที่สำคัญแล้ว ยังเป็นเมืองที่มีมนต์เสน่ห์เรื่องราวทางวัฒนธรรมที่สั่งสม หล่อหลอมอยู่ในวิถีชีวิต ประเพณีดั้งเดิมที่สื่อให้เห็นความเป็นศูนย์กลางของความเจริญทั้งการค้าและการท่องเที่ยวตั้งแต่อดีต รวมทั้งแหล่งท่องเที่ยวที่มนุษย์สร้างขึ้นก็ยังเป็นที่ดึงดูดใจของนักท่องเที่ยว ในด้านของสิ่งอำนวยความสะดวกที่มีให้บริการอย่างครบครัน มีสถานที่พักที่มีมาตรฐานระดับสากล ร้านอาหาร สถานบันเทิงต่างๆ และที่สำคัญที่สุดคือ จังหวัดภูเก็ตมีเป้าหมายเชิงยุทธศาสตร์ Phuket City Of Gastronomy เป็นยุทธศาสตร์การยกระดับคุณภาพอาหารและคุณภาพชีวิตเพื่อนครแห่งการท่องเที่ยวด้านอาหาร โดยสร้างความเข้มแข็งของเครือข่ายผู้ประกอบการด้านอาหาร สร้างให้อาหารในภูเก็ตมีมูลค่าเพิ่มขึ้น รวมถึงจัดให้มีการพัฒนาระบบเฝ้าระวังคุณภาพและความปลอดภัยของอาหารให้เป็นที่ยอมรับแก่นักท่องเที่ยวในระดับสากล สร้างความอุ่นใจให้กับผู้มาเยือนได้อย่างดี และเป็นเป้าหมายการเดินทางของนักท่องเที่ยวทั่วโลก ทำให้เป็นแหล่งที่สร้างรายได้ให้กับประเทศปีละหลายแสนล้านบาท</p>

หัวข้อ	รายละเอียด
5. วัตถุประสงค์ของโครงการ	<ol style="list-style-type: none"> 1. เพื่อเฝ้าระวังและตรวจสอบคุณภาพความปลอดภัยของอาหาร 2. เพื่อพัฒนาศักยภาพของผู้สัมผัสอาหารให้สามารถผลิตอาหารที่ปลอดภัย 3. เพื่อลดความเสี่ยงในการเกิดอันตรายและโรคภัยไข้เจ็บที่มีสาเหตุอันเนื่องมาจากการบริโภคอาหารที่ไม่ปลอดภัยของประชาชน 4. เพื่อพัฒนาระดับมาตรฐานสถานที่จำหน่ายอาหารให้มีมาตรฐานสู่สากล 5. เพื่อให้สถานที่จำหน่ายอาหารสดและแปรรูปนำอาหารที่ปลอดภัยจากสารปนเปื้อน หรือได้รับอนุญาตถูกต้องผ่านเกณฑ์มาตรฐานของกระทรวงสาธารณสุขมาจำหน่าย 6. เพื่อให้ผู้ประกอบการผลิตภัณฑอาหารกลุ่มเสี่ยงในแหล่งท่องเที่ยวสามารถพัฒนาและปฏิบัติตามมาตรฐานที่เกี่ยวข้องได้ รวมถึงการรักษามาตรฐานได้อย่างต่อเนื่อง 7. เพื่อจัดทำฐานข้อมูลเชิงแผนที่ที่เกี่ยวข้องกับข้อมูลการปนเปื้อนโลหะหนักในอาหารทะเล 8. เพื่อสร้างความมั่นใจความปลอดภัยด้านอาหารสู่ผู้บริโภค
6. ตัวชี้วัดและค่าเป้าหมาย	<ol style="list-style-type: none"> 1. จำนวนผู้เข้าร่วมอบรมผู้ประกอบการด้านอาหารและผู้สัมผัสอาหาร จำนวน 800 คน 2. ร้อยละสถานที่จำหน่ายอาหารที่ผ่านเกณฑ์มาตรฐานที่กฎหมายกำหนด ร้อยละ 80 3. ร้อยละสถานที่จำหน่ายอาหารที่มีมาตรฐานร้านอาหารภูเก็ต ปลอดภัย สุขภาพดี ร้อยละ 20 4. เก็บตัวอย่างอาหารปรุงสำเร็จ ตรวจวิเคราะห์ 300 ตัวอย่าง 5. เก็บตัวอย่างอาหารทะเลตรวจโลหะหนัก จำนวน 300 ตัวอย่าง 6. ร้อยละของผลิตภัณฑอาหารที่ได้รับการตรวจสอบได้มาตรฐานตามเกณฑ์ที่กำหนด ร้อยละ 80
7. พื้นที่เป้าหมาย	<ul style="list-style-type: none"> - สถานที่จำหน่ายอาหารในจังหวัดภูเก็ต - Street Food หรือ ตลาดนัดในจังหวัดภูเก็ต - ร้านจำหน่ายอาหารทะเลในจังหวัดภูเก็ต - ร้านจำหน่ายอาหารสดในตลาดสด ตลาดนัด และซูเปอร์มาร์เก็ตในจังหวัดภูเก็ต - สถานประกอบการด้านผลิตภัณฑสุขภาพทุกแห่งในจังหวัดภูเก็ต
8. กิจกรรมหลัก	
8.1 กิจกรรมหลักที่ 1 งบประมาณ ผู้รับผิดชอบ หน่วยงานที่เกี่ยวข้อง	พัฒนาระบบความปลอดภัยด้านอาหารในแหล่งท่องเที่ยวจังหวัดภูเก็ต 4,162,500 บาท สำนักงานสาธารณสุขจังหวัดภูเก็ต องค์กรปกครองส่วนท้องถิ่น/หน่วยบริการสาธารณสุข
8.2 กิจกรรมหลักที่ 2 งบประมาณ ผู้รับผิดชอบ หน่วยงานที่เกี่ยวข้อง	การเฝ้าระวังความปลอดภัยในอาหารจังหวัดภูเก็ต 2,117,500 บาท สำนักงานสาธารณสุขจังหวัดภูเก็ต ศูนย์วิทยาศาสตร์การแพทย์ที่ 11/1 ภูเก็ตมหาวิทยาลัยสงขลานครินทร์ วิทยาเขตภูเก็ต / องค์กรปกครองส่วนท้องถิ่น/หน่วยบริการสาธารณสุข
9. หน่วยงานดำเนินการ	สำนักงานสาธารณสุขจังหวัดภูเก็ต
10. ระยะเวลาในการดำเนินโครงการ	ปีงบประมาณ พ.ศ. 2566 (ตุลาคม 2565-กันยายน 2566)

หัวข้อ	รายละเอียด
11. งบประมาณ	6,280,000 บาท
12. ผลผลิต (Output)	<ol style="list-style-type: none">ข้อมูลจำนวนผู้เข้าร่วมอบรมผู้ประกอบการและผู้สัมผัสอาหารในจังหวัดภูเก็ตข้อมูลจำนวนสถานที่จำหน่ายอาหารที่ผ่านเกณฑ์ตามมาตรฐานสุขาภิบาล ร้อยละ 80ผลิตภัณฑ์อาหารที่ได้รับการตรวจสอบได้มาตรฐานตามเกณฑ์ที่กำหนดฐานข้อมูลและแผนที่ร้านอาหารทะเลที่ปลอดภัยจากโลหะหนักข้อมูลอาหารปรุงสำเร็จผ่านการตรวจรับรองอาหารปลอดภัยสถานที่จำหน่ายอาหารที่มีมาตรฐานร้านอาหารภูเก็ต ปลอดภัย สุขภาพดี ร้อยละ 20
13. ผลลัพธ์จากการดำเนินโครงการ (Outcome)	<ol style="list-style-type: none">ประชาชนในจังหวัดภูเก็ตและนักท่องเที่ยวได้บริโภคอาหารที่สะอาดปลอดภัยปราศจากสารเคมีและสิ่งปนเปื้อนประชาชนมีความรู้และพฤติกรรมการบริโภคอาหารที่ถูกต้อง อันจะส่งผลให้มีสุขภาพแข็งแรงและปราศจากโรคร้ายไข้เจ็บสถานที่จำหน่ายอาหารสามารถพัฒนาและปฏิบัติตามมาตรฐานที่เกี่ยวข้องได้ โดยสามารถรักษามาตรฐานได้ตลอดเวลาที่เปิดกิจการอาหารปรุงสำเร็จ ได้รับการเฝ้าระวังโดยการตรวจวิเคราะห์คุณภาพอาหารทางห้องปฏิบัติการประชาชนและนักท่องเที่ยวทราบสถานที่จำหน่ายอาหารทะเลปลอดภัยจากโลหะหนักของจังหวัดภูเก็ตสถานที่ผลิตและจำหน่ายผลิตภัณฑ์อาหารสามารถพัฒนาและปฏิบัติตามมาตรฐานที่เกี่ยวข้องได้ โดยสามารถรักษามาตรฐานได้ตลอดเวลาที่เปิดกิจการ และมีผลการตรวจวิเคราะห์ผลิตภัณฑ์ที่ได้มาตรฐาน

**โครงการแบบย่อ (Project Brief) ของโครงการสำคัญภายใต้งบประมาณของจังหวัด
ประเด็นการพัฒนาของจังหวัดที่ 1 : การพัฒนาสู่เมืองเศรษฐกิจที่ขับเคลื่อนด้วยนวัตกรรมและบริการมูลค่าสูงระดับ
นานาชาติ (Value based economy and high value service)**

หัวข้อ	รายละเอียด
1. ชื่อโครงการสำคัญ	โครงการการ Phuket See Sports
2. ชื่อแผนงาน	การพัฒนาอุตสาหกรรมการท่องเที่ยวระดับโลก (World Class Tourism Industry Project) และ International Sport City
3. แนวทางการพัฒนา	เสริมสร้างความสามารถในการพัฒนา Sport Tourism เพื่อพัฒนาจังหวัดภูเก็ตให้เป็นศูนย์กลางการท่องเที่ยวเชิงกีฬาในระดับนานาชาติ
4. หลักการและเหตุผล	<p>การกีฬาเพื่อการท่องเที่ยว (Sports Tourism) เป็นหนึ่งในกิจกรรมด้านการท่องเที่ยวที่มีความสำคัญต่อ ระบบเศรษฐกิจในภาพรวมของจังหวัดภูเก็ต โดยปัจจุบันการกีฬาเพื่อการท่องเที่ยวได้รับความสนใจจากนักท่องเที่ยวที่หันมาสนใจสุขภาพ และใช้การชมกีฬาเพื่อการพักผ่อนในวันหยุดร่วมกับครอบครัวหรือกลุ่มเพื่อน และมีความสนใจในแหล่งท่องเที่ยวที่เดินทางไปแข่งขันในประเทศไทย โดยประเทศไทยเป็นประเทศที่มีความหลากหลายทางด้านภูมิศาสตร์ในแต่ละจังหวัดสามารถดึงดูดนักท่องเที่ยวได้หลากหลายกลุ่ม โดยการกีฬาเพื่อการท่องเที่ยวนั้นมีเอกลักษณ์ที่แตกต่างจากการท่องเที่ยวโดยทั่วไป เนื่องจากมีความครอบคลุมทั้งด้านการท่องเที่ยวและด้านกีฬา เชื่อมโยงกับธุรกิจภายในห่วงโซ่อุปทานการท่องเที่ยว ซึ่งมีองค์ประกอบหลัก 4 ประการ ได้แก่ ที่พัก (Accommodation) การขนส่ง (Transport) การท่องเที่ยวและกิจกรรม (Activity) และอาหารและงานฝีมือ (Food and Craft) ซึ่งจะก่อให้เกิดมูลค่าทางเศรษฐกิจในพื้นที่จัดการแข่งขันวงกว้างในพื้นที่ที่จัดกิจกรรมนั้น ๆ โดยจังหวัดภูเก็ตได้รับการคัดเลือกให้เป็นเมืองกีฬาในด้านกีฬาเพื่อการท่องเที่ยวกีฬาเชิงศิลปวัฒนธรรม และกีฬาด้านการส่งเสริมกีฬาไทย (กีฬาพื้นบ้าน) (Sports Tourism and Sports Culture) จากกระทรวงการท่องเที่ยวและกีฬา ประกอบกับสภาพภูมิประเทศ และภูมิอากาศที่มีสถานที่เหมาะสมกับการจัดการแข่งขันกีฬาทางน้ำ เนื่องจากเป็นเกาะ มีทะเลล้อมรอบทำให้จังหวัดภูเก็ตเป็นจุดหมายของนักท่องเที่ยวทางน้ำหลากหลายประเภทที่ให้ความสนใจในการเดินทางเพื่อเข้าร่วมการแข่งขันพร้อมไปกับการท่องเที่ยว ในจังหวัดภูเก็ต ประกอบกับหน่วยงานราชการและภาคเอกชนในจังหวัดภูเก็ตก็มีความพร้อมในด้านการรักษาความปลอดภัยทั้งทางบก และทางน้ำจากหน่วยงานที่รับผิดชอบภายในจังหวัด มีการแข่งขันกีฬาทางน้ำที่มีชื่อเสียงเป็นที่รู้จักของคนทั่วไปเป็นประจำทุกปี สร้างรายได้ให้จังหวัดภูเก็ตเป็นจำนวนมาก ทั้งนี้ เพื่อให้เกิดภาพลักษณ์ที่ดีในการกระตุ้นการท่องเที่ยวในจังหวัดภูเก็ตจากสถานการณ์การแพร่ระบาดของโรคติดเชื้อไวรัสโคโรนา 2019 (Covid-19) และเศรษฐกิจในจังหวัดที่ได้รับผลกระทบจากการหายไปของนักท่องเที่ยว ซึ่งจะก่อให้เกิดกระแสการท่องเที่ยว การเข้าพัก การซื้อสินค้า และบริการ เป็นการกระจายรายได้เข้าสู่ภาคประชาชนในจังหวัดภูเก็ต</p>
5. วัตถุประสงค์ของโครงการ	1. เพื่อฟื้นฟูเศรษฐกิจหลังได้รับผลกระทบจากการแพร่ระบาดของเชื้อไวรัสโคโรนา 2019 (Covid-19) และกระจายรายได้จากนักท่องเที่ยว โดยเพิ่มนักท่องเที่ยวกลุ่มใหม่จากการกีฬาเพื่อการท่องเที่ยว (Sports Tourism) ให้เดินทางมาท่องเที่ยวจังหวัดภูเก็ตมากขึ้น ช่วยสร้างรายได้ให้กับประชาชนในเขตพื้นที่ที่มีการจัดการแข่งขันกีฬาเพื่อการท่องเที่ยว

หัวข้อ	รายละเอียด
	2. เพื่อเพิ่มกิจกรรมการกีฬาเพื่อการท่องเที่ยว (Sports Tourism) เป็นทางเลือกการท่องเที่ยวใหม่ 3. ส่งเสริมภาพลักษณ์การเป็นเมืองกีฬาของจังหวัดภูเก็ต (Sport City)
6. ตัวชี้วัดและค่าเป้าหมาย	1. มีการจัดกิจกรรมการแข่งขันไตรกีฬา (วิ่ง ปั่น วายน้ำ) ในพื้นที่จังหวัดภูเก็ต จำนวน 1 ครั้ง 2. มีการจัดกิจกรรมการอบรมกีฬาเพื่อการท่องเที่ยว ประเภทกีฬาดำน้ำ จำนวน 1 ครั้ง 3. มีนักกีฬา นักท่องเที่ยว และผู้ที่สนใจเดินทางเข้าร่วมกิจกรรมแข่งขันกีฬาไตรกีฬา ไม่น้อยกว่า 500 คน
7. พื้นที่เป้าหมาย	จังหวัดภูเก็ต
8. กิจกรรมหลัก	
8.1 กิจกรรมหลักที่ 1	กิจกรรม จัดการแข่งขันไตรกีฬาภูเก็ต (จัดการแข่งขัน 3 ชนิดกีฬา (ว่ายน้ำ ปั่นจักรยาน วิ่ง) จำนวน 1 ครั้ง ระยะเวลา 2 วัน) งบประมาณ 5,000,000 บาท ผู้รับผิดชอบ สำนักงานการท่องเที่ยวและกีฬาจังหวัดภูเก็ต หน่วยงานที่เกี่ยวข้อง - สำนักงานสาธารณสุขจังหวัดภูเก็ต - องค์กรปกครองส่วนท้องถิ่น - ตำรวจภูธรจังหวัดภูเก็ต - องค์กรเอกชนในจังหวัดภูเก็ต
8.2 กิจกรรมหลักที่ 2	กิจกรรม การอบรมกีฬาเพื่อการท่องเที่ยว (Sports Tourism) ในจังหวัดภูเก็ต (จัดอบรมกีฬาดำน้ำ จำนวน 4 รุ่นๆละ 20 คน รวมทั้งสิ้น 80 คนระยะเวลาอบรมแต่ละรุ่น 4 วัน) งบประมาณ 1,200,000 บาท ผู้รับผิดชอบ สำนักงานการท่องเที่ยวและกีฬาจังหวัดภูเก็ต หน่วยงานที่เกี่ยวข้อง - สำนักงานสาธารณสุขจังหวัดภูเก็ต - องค์กรปกครองส่วนท้องถิ่น - ททเรือภาคที่ 3 - องค์กรเอกชนในจังหวัดภูเก็ต
9. หน่วยงานดำเนินการ	สำนักงานการท่องเที่ยวและกีฬาจังหวัดภูเก็ต
10. ระยะเวลาในการดำเนินโครงการ	ปีงบประมาณ พ.ศ. 2566 (ตุลาคม 2565-กันยายน 2566)
11. งบประมาณ	6,200,000 บาท (หกล้านสองแสนบาทถ้วน)
12. ผลผลิต (Output)	1. มีการจัดกิจกรรมการแข่งขันไตรกีฬา (วิ่ง ปั่น วายน้ำ) ในพื้นที่จังหวัดภูเก็ต จำนวน 1 ครั้ง 2. มีการจัดกิจกรรมการอบรมกีฬาเพื่อการท่องเที่ยว ประเภทกีฬาดำน้ำ จำนวน 1 ครั้ง 3. มีผู้มีทักษะกีฬาดำน้ำในพื้นที่จังหวัดภูเก็ตเพิ่มขึ้น อย่างน้อย 80 คน
13. ผลลัพธ์จากการดำเนินโครงการ (Outcome)	1. จังหวัดมีรายได้จากการท่องเที่ยวเชิงกีฬา ก่อให้เกิดรายได้กับประชาชนในพื้นที่จังหวัดภูเก็ตเพิ่มขึ้น 2. ส่งเสริมและกระตุ้นให้หน่วยงานอื่นๆ ในพื้นที่ใช้เป็นแนวทางในการจัดกิจกรรมการท่องเที่ยวเชิงสร้างสรรค์ เพื่อเป็นการสร้างมูลค่าทางเศรษฐกิจของจังหวัดภูเก็ตให้เพิ่มขึ้น 3. ประชาชนในพื้นที่จังหวัดภูเก็ตที่ยังว่างงานหรือผู้ที่สนใจในการประกอบอาชีพสอนดำน้ำได้มีความรู้ และทักษะในการประกอบอาชีพผู้ฝึกสอนหรือนำนักท่องเที่ยวดำน้ำ

โครงการแบบย่อ (Project Brief) ของโครงการสำคัญภายใต้งบประมาณของจังหวัด

ประเด็นการพัฒนาของจังหวัดที่ 1 : การพัฒนาสู่เมืองเศรษฐกิจที่ขับเคลื่อนด้วยนวัตกรรมและบริการมูลค่าสูงระดับนานาชาติ (Value based economy and high value service)

หัวข้อ	รายละเอียด
1. ชื่อโครงการสำคัญ	โครงการส่งเสริมและพัฒนาด้าน Gastronomy เพื่อประชาชนชาวภูเก็ต
2. ชื่อแผนงาน	การพัฒนาอุตสาหกรรมการท่องเที่ยวระดับโลก (World Class Tourism Industry Project) และ International Sport City
3. แนวทางการพัฒนา	ส่งเสริมการพัฒนา City of Gastronomy เพื่อให้ความหลากหลายทางวัฒนธรรมทางด้านอาหาร สร้างมูลค่าเพิ่มทางเศรษฐกิจ
4. หลักการและเหตุผล	<p>การแพร่ระบาดของเชื้อไวรัสโคโรนา มีผลกระทบต่อภาพรวมของจังหวัดภูเก็ต โดยเฉพาะด้านการท่องเที่ยว เศรษฐกิจล้มทั้งระบบเหมือนโดมิโน พนักงานลูกจ้าง หรือแม้แต่เกษตรกร ที่รายได้ลดลง ส่งผลต่อสภาพความเป็นอยู่ของสมาชิกในครอบครัวที่มีความยากลำบาก หลายคนประสบปัญหาว่างงาน หรือรายได้ในครอบครัวไม่เพียงพอ โดยเฉพาะอย่างยิ่งกลุ่มที่ได้รับผลกระทบคือกลุ่มคนเปราะบาง เพราะรายได้จากภาคการท่องเที่ยว เป็นปัจจัยหลักที่เลี้ยงดูกลุ่มคนเปราะบางในครอบครัว โดยจังหวัดภูเก็ต มีความโดดเด่นด้านอาหาร สื่อถึงประเพณีและอัตลักษณ์ เป็นหนึ่งในสมาชิกเครือข่ายเมืองสร้างสรรค์ด้านวิทยาการอาหารโดยยูเนสโก (Creative City of Gastronomy by UNESCO) อาหารที่มีอัตลักษณ์ถือเป็นแรงดึงดูดใจอย่างหนึ่งในการท่องเที่ยว โรงแรม/ร้านอาหารมีเชฟจำนวนมาก ที่มีความเชี่ยวชาญด้านอาหาร ทั้ง Signature Menu/ Healthy Food /Hi Class Destination แต่ราคาสูงประชาชนทั่วไปเข้าไม่ถึง</p> <p>ดังนั้น “ครัวอาหารGastronomy ภูเก็ต” เป็นแหล่งเรียนรู้ แหล่งผลิต จำหน่ายอาหาร มุ่งสู่ความเป็นนานาชาติจะเป็นแหล่งผลิต จำหน่ายอาหารคุณภาพโรงแรม ราคายุติธรรม จับต้องได้ โดยการผลิตของประชาชนฐานราก จังหวัดภูเก็ต เพื่อการบริโภคและจำหน่าย แก่ประชาชนและนักท่องเที่ยว รวมทั้งเป็นแหล่งเรียนรู้ของผู้ต้องการประกอบอาชีพโดยเฉพาะกลุ่มผู้ด้อยโอกาสทางสังคม เพื่อเรียนรู้ด้านอาหาร เบอเกอร์รี่ เครื่องดื่ม หรืองานด้านบริการ งานเกี่ยวเนื่อง ในความปกติใหม่ New Normal ทำให้ร้านอาหารหลายร้านหายไป รูปแบบการขายอาหารเปลี่ยนไป หากปรับตัวไม่ได้ เรียนรู้ไม่ทัน จะทำให้รายได้ลดลง จังหวัดภูเก็ต จะเป็นพื้นที่แห่งการแบ่งปัน /การทำ CSR กับประชาชนในพื้นที่ จังหวัดภูเก็ต มี “ครัวจังหวัด” ที่มีอาหารระดับโรงแรม ประกอบโดยเชฟที่มีความรู้ความเชี่ยวชาญ สะอาด แต่ราคาจับต้องได้ รองรับภาวะปกติใหม่ (New Normal) จังหวัดภูเก็ตมีครัวกลาง เพื่อช่วยเหลือประชาชนในภาวะฉุกเฉิน หรือภาวะวิกฤตจังหวัดภูเก็ตมีแหล่งเรียนรู้ด้านอาหาร(ระดับสูง Premium) โดยไม่มีค่าใช้จ่าย</p>
5. วัตถุประสงค์ของโครงการ	<p>5.1 เพื่อเป็นแหล่งเรียนรู้ แหล่งผลิต จำหน่ายอาหาร Gastronomy ที่มีคุณภาพ จับต้องได้ โดยการผลิตของประชาชนฐานรากที่ผ่านการอบรมจากผู้เชี่ยวชาญจังหวัดภูเก็ต</p> <p>5.2 เพื่อเสริมสร้างงาน สร้างอาชีพ ให้กับประชาชนฐานราก ในการเป็นผู้ประกอบการด้านการจำหน่ายอาหาร Gastronomy เพื่อประชาชนชาวภูเก็ต</p> <p>5.3 เพื่อเป็นครัวฉุกเฉิน ของจังหวัดภูเก็ต หรือกรณีวิกฤต จะเป็นครัวหลักผลิตอาหาร หรือรับบริจาควัสดุ/วัตถุดิบ หรือเงินในกรณีฉุกเฉินเพื่อการผลิตอาหาร</p>

หัวข้อ	รายละเอียด
	5.4 เพื่อส่งเสริมและพัฒนาการแข่งขันอาหาร ของจังหวัดภูเก็ต สู่วะทีโลกสู่ความเป็นนานาชาติและยกระดับอาหารท้องถิ่นภูเก็ต และวัตถุดิบท้องถิ่นให้คนทั่วโลกได้รู้จัก
6. ตัวชี้วัดและค่าเป้าหมาย	6.1 กลุ่มเป้าหมายที่เข้าร่วมโครงการมีรายได้สูงเพิ่มขึ้นจากเดิมอย่างน้อยร้อยละ 20 6.2 เกิดการพัฒนาต่อยอดสินค้า/ผลิตภัณฑ์ชุมชนให้มีมูลค่าเพิ่มขึ้นร้อยละ 5 รวมทั้งการเพิ่มโอกาสช่องทางการเสนอขายให้กับผู้ประกอบการพื้นถิ่น อันจะเป็นไปสู่การเพิ่มรายได้ให้กับชุมชน
7. พื้นที่เป้าหมาย	วิทยาลัยอาชีวศึกษาภูเก็ต
8. กิจกรรมหลัก	
8.1 กิจกรรมหลักที่ 1 งบประมาณ ผู้รับผิดชอบ หน่วยงานที่เกี่ยวข้อง	กิจกรรมส่งเสริมและพัฒนาด้าน Gastronomy เพื่อประชาชนชาวภูเก็ต 10,108,000 บาท วิทยาลัยอาชีวศึกษาภูเก็ต -
8.2 กิจกรรมหลักที่ 2 งบประมาณ ผู้รับผิดชอบ หน่วยงานที่เกี่ยวข้อง	กิจกรรมการฝึกอบรมเพื่อการพัฒนาทักษะอาชีพด้าน Gastronomy เพื่อประชาชนชาวภูเก็ต 5,252,000 บาท วิทยาลัยอาชีวศึกษาภูเก็ต -
9. หน่วยงานดำเนินการ	วิทยาลัยอาชีวศึกษาภูเก็ต
10. ระยะเวลาในการดำเนินโครงการ	ปีงบประมาณ พ.ศ. 2566 (ตุลาคม 2565-กันยายน 2566)
11. งบประมาณ	จำนวนเงิน 15,360,000 บาท
12. ผลผลิต (Output)	12.1 ผู้เข้าร่วมโครงการมีอาชีพและรายได้เพิ่มสูงขึ้นอันเกิดจากการเข้าร่วมการฝึกอบรม 12.2 จังหวัดภูเก็ตมีโรงเรียนสอนทำอาหาร พร้อมเป็นครัวกลางในภาวะฉุกเฉิน 12.3 จังหวัดภูเก็ตมีร้านอาหารรองรับความปรกติใหม่ (New Normal)
13. ผลลัพธ์จากการดำเนินโครงการ (Outcome)	13.1 กลุ่มเป้าหมายที่เข้าร่วมโครงการมีรายได้สูงเพิ่มขึ้นจากเดิมอย่างน้อยร้อยละ 20 13.2 เกิดการพัฒนาต่อยอดสินค้า/ผลิตภัณฑ์ชุมชนให้มีมูลค่าเพิ่มขึ้นร้อยละ 5 รวมทั้งการเพิ่มโอกาส ช่องทางการเสนอขายให้กับผู้ประกอบการพื้นถิ่น อันจะเป็นไปสู่การเพิ่มรายได้ให้กับชุมชน 13.3 สร้างภาพลักษณ์ด้านการท่องเที่ยว

โครงการแบบย่อ (Project Brief) ของโครงการสำคัญภายใต้งบประมาณของจังหวัด

ประเด็นการพัฒนาจังหวัดที่ 1 : การพัฒนาสู่เมืองเศรษฐกิจที่ขับเคลื่อนด้วยนวัตกรรมและบริการมูลค่าสูงระดับนานาชาติ (Value based economy and high value service)

หัวข้อ	รายละเอียด
1. ชื่อโครงการสำคัญ	โครงการปรับปรุงภูมิทัศน์ริมคลองบางใหญ่เพื่อสนับสนุนการท่องเที่ยวชุมชน
2. ชื่อแผนงาน	การพัฒนาอุตสาหกรรมการท่องเที่ยวระดับโลก (World Class Tourism Industry Project) และ International Sport City
3. แนวทางการพัฒนา	ส่งเสริมการเป็นศูนย์ MICE City ของภูมิภาคอันดามัน และพัฒนาอุตสาหกรรมการท่องเที่ยวที่มีคุณภาพสูง
4. หลักการและเหตุผล	คลองบางใหญ่ เป็นแหล่งน้ำสำคัญของจังหวัดภูเก็ต ซึ่งมีต้นกำเนิดจากพื้นที่อำเภอกะทู้ ซึ่งปัจจุบันประสบปัญหาการกัดเซาะตลิ่งอย่างรุนแรงในช่วงฤดูมรสุม ส่งผลให้พื้นที่สาธารณะริมคลองได้รับความเสียหาย ประชาชนสูญเสียพื้นที่สาธารณะสำหรับกิจกรรมนันทนาการและเป็นพื้นที่เชื่อมโยงพื้นที่ท่องเที่ยวชุมชนกับพื้นที่อื่นๆ แม้ว่าปัจจุบันจังหวัดภูเก็ตได้จัดสรรงบประมาณในการแก้ไขปัญหาเบื้องต้น แต่พื้นที่สาธารณะริมคลองบางใหญ่มิได้มีสภาพที่เหมาะสมสำหรับการสนับสนุนการเข้าถึงพื้นที่ท่องเที่ยวในชุมชนกะทู้ รวมถึงรองรับการเติบโตของชุมชนกะทู้ได้อย่างมีประสิทธิภาพ ดังนั้นโครงการปรับปรุงภูมิทัศน์ริมคลองบางใหญ่เพื่อสนับสนุนการท่องเที่ยวชุมชน จึงเป็นโครงการที่จะพัฒนาศักยภาพพื้นที่ริมคลองให้บรรลุวัตถุประสงค์ดังกล่าว โดยสร้างความปลอดภัย เสริมสร้างการใช้พื้นที่ด้านนันทนาการ ด้านเชื่อมโยงพื้นที่การท่องเที่ยวภายในพื้นที่ชุมชนกะทู้ได้อย่างสมบูรณ์
5. วัตถุประสงค์ของโครงการ	ปรับปรุงพื้นที่ริมคลองบางใหญ่ในเขตเทศบาลเมืองกะทู้ เพื่อเพิ่มพื้นที่พักผ่อนหย่อนใจให้กับประชาชนในพื้นที่ชุมชนโดยรอบ และเป็นการพัฒนาเส้นทางคมนาคมและโครงสร้างพื้นฐานสนับสนุนการเข้าถึงพื้นที่ท่องเที่ยวภายในชุมชนกะทู้
6. ตัวชี้วัดและค่าเป้าหมาย	ความพึงพอใจของประชาชน ในด้านความปลอดภัยในชีวิต ไม่น้อยกว่าร้อยละ 70
7. พื้นที่เป้าหมาย	พื้นที่ริมคลองบางใหญ่ ชุมชนเก็ตโฮ่ เทศบาลเมืองกะทู้ อำเภอกะทู้ จังหวัดภูเก็ต
8. กิจกรรมหลัก	การปรับปรุงภูมิทัศน์ริมคลองบางใหญ่
8.1 กิจกรรมหลักที่ 1	การปรับปรุงภูมิทัศน์ริมคลองบางใหญ่
งบประมาณ	5,000,000 บาท
ผู้รับผิดชอบ	สำนักงานโยธาธิการและผังเมืองจังหวัดภูเก็ต
หน่วยงานที่เกี่ยวข้อง	-
9. หน่วยงานดำเนินการ	สำนักงานโยธาธิการและผังเมืองจังหวัดภูเก็ต
10. ระยะเวลาในการดำเนินโครงการ	ปีงบประมาณ พ.ศ. 2566 (ตุลาคม 2565 – กันยายน 2566)
11. งบประมาณ	5,000,000 บาท
12. ผลผลิต (Output)	1) งานติดตั้งรั้วเหล็กกันตก ความยาวไม่น้อยกว่า 1,100 เมตร

หัวข้อ	รายละเอียด
	2) งานติดตั้งไฟฟ้าแสงสว่าง จำนวน 55 ต้น 3) งานปูพื้นทางเท้า พื้นที่ไม่น้อยกว่า 905 ตารางเมตร
13. ผลลัพธ์จากการดำเนินโครงการ (Outcome)	ประชาชนจำนวน 150 ครัวเรือนในเขตเทศบาลเมืองกะทู้มีพื้นที่พักผ่อนหย่อนใจริมคลองบางใหญ่ที่มีความปลอดภัยเพิ่มขึ้น

โครงการแบบย่อ (Project Brief) ของโครงการสำคัญภายใต้งบประมาณของจังหวัด

ประเด็นการพัฒนาจังหวัดที่ 1 : การพัฒนาสู่เมืองเศรษฐกิจที่ขับเคลื่อนด้วยนวัตกรรมและบริการมูลค่าสูงระดับนานาชาติ (Value based economy and high value service)

หัวข้อ	รายละเอียด
1. ชื่อโครงการสำคัญ	โครงการพัฒนาสวนสาธารณะริมคลองท่าแครง เพื่อการท่องเที่ยว
2. ชื่อแผนงาน	การพัฒนาอุตสาหกรรมการท่องเที่ยวระดับโลก (World Class Tourism Industry Project) และ International Sport City
3. แนวทางการพัฒนา	ส่งเสริมการเป็นศูนย์ MICE City ของภูมิภาคอันดามัน และพัฒนาอุตสาหกรรมการท่องเที่ยวที่มีคุณภาพสูง
4. หลักการและเหตุผล	ปัจจุบันการท่องเที่ยวของจังหวัดภูเก็ตเป็นการกระจายตัวออกไปรอบนอกตัวเมืองแถบชายทะเล ทำให้รายได้จากการท่องเที่ยวในเขตตัวเมืองลดน้อยลง เทศบาลนครภูเก็ตจึงได้ดำเนินการพัฒนาปรับปรุงสถานที่ต่างๆ ในเขตเทศบาลให้เป็นสถานที่ที่น่าท่องเที่ยวมากยิ่งขึ้น เช่น ปรับปรุงสวนสาธารณะต่างๆ ไม่ว่าจะเป็นสวนสาธารณะสะพานหิน การพัฒนาปรับปรุงสวนสาธารณะเขารัง สวนเฉลิมพระเกียรติ สวน 72 พรรษา โดยเฉพาะบริเวณพื้นที่ถนนท่าแครง และพื้นที่ริมคลองท่าแครง ซึ่งปัจจุบันได้รับการพัฒนาเป็นพื้นที่ศูนย์กลางการบริหารในระดับจังหวัดแห่งใหม่ ซึ่งเป็นที่ตั้งของศูนย์บริหารราชการหลัก สถานที่ราชการ และที่พักของส่วนราชการ โดยได้ทำการพัฒนาพื้นที่ตามโครงการพัฒนาเมืองริมคลองท่าแครง และโครงการก่อสร้างศาลากลางจังหวัดภูเก็ตหลังใหม่ (ระยะที่ 3) เป็นสวนสาธารณะระดับชุมชน ที่มีผู้ใช้สอยทั้งจากส่วนราชการ ประชาชนในพื้นที่ชุมชนอย่างต่อเนื่อง รวมทั้งเตรียมการพัฒนาศักยภาพของพื้นที่สวนสาธารณะริมคลองท่าแครงสู่แหล่งท่องเที่ยวใหม่ของเมืองภูเก็ต ก่อให้เกิดเศรษฐกิจในภาพรวมของจังหวัดดีขึ้น รวมทั้งสร้างความสง่างามแก่สถานที่ราชการ อันเป็นการเพิ่มประสิทธิภาพในการให้บริการประชาชนอีกทางหนึ่ง
5. วัตถุประสงค์ของโครงการ	1) บริเวณมีสภาพภูมิทัศน์ที่มีความเป็นระเบียบ เรียบร้อยเสริมสร้างความสง่างามแก่พื้นที่ศูนย์ราชการ 2) ประชาชนในชุมชน และในพื้นที่จังหวัดภูเก็ต มีพื้นที่ท่องเที่ยวและพื้นที่นันทนาการเพื่อการพักผ่อนหย่อนใจที่มีคุณภาพมากขึ้น
6. ตัวชี้วัดและค่าเป้าหมาย	ความพึงพอใจของประชาชน ในการใช้ประโยชน์สวนสาธารณะได้เพิ่มมากขึ้น ไม่น้อยกว่าร้อยละ 70
7. พื้นที่เป้าหมาย	พื้นที่บริเวณภายในศูนย์ราชการจังหวัดภูเก็ต พื้นที่ถนนท่าแครง พื้นที่ริมคลองท่าแครง
8. กิจกรรมหลัก	การปรับปรุงพื้นที่สวนสาธารณะเพื่อเป็นแหล่งท่องเที่ยว
8.1 กิจกรรมหลักที่ 1 งบประมาณ ผู้รับผิดชอบ หน่วยงานที่เกี่ยวข้อง	การปรับปรุงพื้นที่สวนสาธารณะเพื่อเป็นแหล่งท่องเที่ยว 23,000,000 บาท สำนักงานโยธาธิการและผังเมืองจังหวัดภูเก็ต -
9. หน่วยงานดำเนินการ	สำนักงานโยธาธิการและผังเมืองจังหวัดภูเก็ต

หัวข้อ	รายละเอียด
10. ระยะเวลาในการดำเนินโครงการ	ปีงบประมาณ พ.ศ. 2566 (ตุลาคม 2565 – กันยายน 2566)
11. งบประมาณ	23,000,000 บาท
12. ผลผลิต (Output)	1) งานกำแพงกันดิน ความยาว 100 เมตร 2) งานตกแต่งขอบสระน้ำพร้อมทางเดินกว้าง 4 เมตร โดยรอบสระความยาว 280 เมตร 3) งานก่อสร้างอาคารประกอบและจุดหมายตา พื้นที่ 60 ตารางเมตร 4) งานก่อสร้างทางเดินชมภูมิทัศน์ ความยาว 110 เมตร 5) งานตกแต่งสภาพพื้นที่ พร้อมพืชพันธุ์ 2,140 ตารางเมตร
13. ผลลัพธ์จากการดำเนินโครงการ (Outcome)	ประชาชนในพื้นที่ชุมชนข้างเคียงคลองท่าแครง มีส่วนสาธารณะในระดับเมือง และแหล่งท่องเที่ยวที่รองรับกิจกรรมต่างๆของพื้นที่ได้มีประสิทธิภาพ

โครงการแบบย่อ (Project Brief) ของโครงการสำคัญภายใต้งบประมาณของจังหวัด

ประเด็นการพัฒนาจังหวัดที่ 1 : การพัฒนาสู่เมืองเศรษฐกิจที่ขับเคลื่อนด้วยนวัตกรรมและบริการมูลค่าสูงระดับนานาชาติ (Value based economy and high value service)

หัวข้อ	รายละเอียด
1. ชื่อโครงการสำคัญ	โครงการส่งเสริมความร่วมมือและการประชุมภายใต้ ITOP FORUM และความร่วมมือภายใต้กรอบพันธะสัญญาบ้านพี่เมืองน้องใน ASEAN+3
2. ชื่อแผนงาน	การพัฒนาอุตสาหกรรมการท่องเที่ยวระดับโลก (World Class Tourism Industry Project) และ International Sport City
3. แนวทางการพัฒนา	ส่งเสริมการเป็นศูนย์ MICE City ของภูมิภาคอันดามัน และพัฒนาอุตสาหกรรมการท่องเที่ยวที่มีคุณภาพสูง
4. หลักการและเหตุผล	<p>ส่งเสริมความร่วมมือในด้านต่างๆภายใต้พันธะสัญญาและข้อตกลงเมืองพี่เมืองน้องและภายใต้ ITOP Forum สานสัมพันธ์กับเมืองท่องเที่ยวต่างๆ ไม่ว่าจะเป็นเมืองพี่เมืองน้องและ ITOP FORUM และเมือง AEC ของจังหวัดภูเก็ตมีความสำคัญและจำเป็นต้องดำเนินการอย่างต่อเนื่องทุกปี เพื่อรักษาตลาดการท่องเที่ยวและเพิ่มนักท่องเที่ยวตลอดจนรายได้จากการท่องเที่ยว รวมทั้งได้มีการแลกเปลี่ยนเรียนรู้ด้านเศรษฐกิจ ด้านการศึกษา ศิลปวัฒนธรรม วิทยาศาสตร์และเทคโนโลยี ประสบการณ์ใหม่ๆ ของเมืองที่มีความสัมพันธ์กัน</p> <p>จังหวัดภูเก็ตเป็นจังหวัดที่มีผู้นำเมือง/ผู้นำระดับสูงขององค์กรระหว่างประเทศ และผู้นำของต่างประเทศมาเยี่ยมเยือนตลอดทั้งปีทั้งอย่างเป็นทางการและไม่เป็นทางการ และมีการประชุมระดับนานาชาติจำนวนหลายครั้งในจังหวัดภูเก็ต</p> <p>การแลกเปลี่ยนเรียนรู้กันระหว่างเมือง ซึ่งจะเป็นการประชาสัมพันธ์ศักยภาพของจังหวัด และของประเทศไทย ซึ่งมีความสำคัญอย่างยิ่งต่อการดำเนินการในเชิงรุกในด้านต่างๆ ของภูเก็ตในฐานะเมืองท่องเที่ยวระดับโลก</p> <p>การต้อนรับผู้นำของเมืองและบุคคลสำคัญที่มาเยี่ยมเยือนจังหวัดภูเก็ต ที่ต้องอำนวยความสะดวกและต้อนรับให้สมฐานะและใช้เจ้าหน้าที่วิเทศสัมพันธ์ที่มีความรู้และความเชี่ยวชาญ</p>
5. วัตถุประสงค์ของโครงการ	<ol style="list-style-type: none"> 1) เพื่อสร้างความสัมพันธ์เมืองพี่เมืองน้องให้เป็นไปอย่างต่อเนื่องและมั่นคง เพิ่มจำนวนนักท่องเที่ยวและรายได้จากการท่องเที่ยวและเสริมความร่วมมือในด้านต่างๆ 2) เพื่อประชาสัมพันธ์ศักยภาพและความพร้อมของจังหวัดในด้านต่างๆ เช่น การค้า การลงทุน การท่องเที่ยว ความพร้อมการรองรับ AEC และด้านต่าง ๆ ในการทำให้นักท่องเที่ยว นักลงทุนมีความเชื่อมั่นในจังหวัดภูเก็ตให้แพร่หลายยิ่งขึ้น 3) เพื่อแลกเปลี่ยนเรียนรู้และเกิดการปรับเปลี่ยนในทางที่ดีขึ้นในระดับนานาชาติ และมีความร่วมมือระหว่างเมืองต่างประเทศในด้านต่างๆมากขึ้น
6. ตัวชี้วัดและค่าเป้าหมาย	<ol style="list-style-type: none"> 1) นักท่องเที่ยวเพิ่มขึ้นและรายได้จากการท่องเที่ยวเพิ่มขึ้น 10% 2) ลดจำนวนอัตราการว่างงานและเสริมสร้างการจ้างงานอาชีพและรายได้ให้กับประชาชนในท้องถิ่นจังหวัดภูเก็ต 3) ความสำเร็จของการประชุมและการจัดกิจกรรมระดับนานาชาติในจังหวัดภูเก็ต 4) มีการแลกเปลี่ยนบุคคลากร องค์ความรู้ จากการสานสัมพันธ์เมืองพี่เมืองน้อง

หัวข้อ	รายละเอียด
7. พื้นที่เป้าหมาย	1) จังหวัดภูเก็ต 2) เมืองสมาชิกของเมืองเกาะท่องเที่ยวนานาชาติ (ITOP Forum) 3) เมืองภายใต้พันธะสัญญาเมืองพี่เมืองน้อง (Sister City)
8. กิจกรรมหลัก	
6.1 กิจกรรมหลักที่ 1	เดินทางไปประชุมและส่งเสริมความร่วมมือกับเมืองพี่เมืองน้องและเมืองภายใต้ ITOP Forum 1) เดินทางไปสานสัมพันธ์เมืองพี่เมืองน้องและความร่วมมือด้านการศึกษา การท่องเที่ยว ศิลปวัฒนธรรม การค้าและการลงทุน รวมเป็นเงิน 900,000 บาท 2) เดินทางไปประชุมในฐานะเมืองสมาชิก ITOP FORUM ครั้งที่ 26 รวมเป็นเงิน 500,000 บาท งบประมาณ 1,400,000 บาท ผู้รับผิดชอบ สำนักงานจังหวัดภูเก็ต หน่วยงานที่เกี่ยวข้อง -
6.2 กิจกรรมหลักที่ 2	การต้อนรับ/ประชุม อาคันตุกะต่างประเทศ เอกอัครราชทูต ผู้บริหารเมืองต่างประเทศ องค์กรระหว่างประเทศและกงสุล 1) การประชุมกงสุล/ทูตจำนวน 12 ครั้งๆ ละ 60 คน 2) การประชุมกับเมืองต่างประเทศ/องค์กรระหว่างประเทศที่มาเยือนจำนวน 36 คณะเฉลี่ยเดือนละ 3 ครั้งๆ ละ 15 คน 3) การต้อนรับอาคันตุกะต่างประเทศ จำนวน 10 ครั้ง ครั้งละ 20 คน งบประมาณ 1,602,700 บาท ผู้รับผิดชอบ สำนักงานจังหวัดภูเก็ต หน่วยงานที่เกี่ยวข้อง -
9. หน่วยงานดำเนินการ	สำนักงานจังหวัดภูเก็ต
10. ระยะเวลาในการดำเนินโครงการ	ปีงบประมาณ พ.ศ. 2566 (ตุลาคม 2565-กันยายน 2566)
11. งบประมาณ	3,002,700 บาท
12. ผลผลิต (Output)	1) จังหวัดภูเก็ต ซึ่งเป็นเมืองสมาชิกของเมืองเกาะท่องเที่ยวนานาชาติ (ITOP Forum) และเมืองภายใต้พันธะสัญญาเมืองพี่เมืองน้อง (Sister City) ได้สานความสัมพันธ์และความร่วมมือกันต่อกันอย่างต่อเนื่องและแน่นแฟ้นยิ่งขึ้น รวมทั้งการแลกเปลี่ยนบุคลากรและองค์ความรู้ซึ่งกันและกัน 2) ได้ประชาสัมพันธ์ศักยภาพ ความพร้อมของจังหวัดในด้านต่างๆ และสร้างความน่าเชื่อถือ ความเชื่อมั่นของจังหวัดภูเก็ต ให้แก่ผู้นำเมือง/ผู้นำระดับสูงขององค์กรระหว่างประเทศ ผู้นำของต่างประเทศ เอกอัครราชทูตต่างประเทศประจำประเทศไทย กงสุล กงสุลกิตติมศักดิ์ นักท่องเที่ยว และนักลงทุน ให้มีความเชื่อมั่นในมิติต่างๆ ของจังหวัดภูเก็ต 3) ได้แลกเปลี่ยนความรู้ เทคโนโลยีและนวัตกรรม ที่ก่อให้เกิดความร่วมมือระหว่างเมืองระหว่างเมืองของต่างประเทศในด้านต่างๆมากขึ้น

หัวข้อ	รายละเอียด
13. ผลลัพธ์จากการดำเนินโครงการ (Outcome)	<p>(1) เพิ่มจำนวนนักท่องเที่ยวและรายได้จากการท่องเที่ยว อย่างน้อยร้อยละ 10</p> <p>(2) เพิ่มช่องทางการเรียนรู้ระหว่างเมืองสมาชิกของเมืองเกาะท่องเที่ยวนานาชาติ (ITOP Forum) และเมืองภายใต้พันธสัญญาเมืองพี่เมืองน้อง (Sister City)</p> <p>(3) ประชาชนในจังหวัดภูเก็ตมีความอยู่ดีกินดี</p> <p>(4) อำนาจอ่อน (Soft Power) ของจังหวัดภูเก็ต เพิ่มมากขึ้นในเวทีระหว่างประเทศ</p>

โครงการแบบย่อ (Project Brief) ของโครงการสำคัญภายใต้งบประมาณของจังหวัด

ประเด็นการพัฒนาจังหวัดที่ 1 : การพัฒนาสู่เมืองเศรษฐกิจที่ขับเคลื่อนด้วยนวัตกรรมและบริการมูลค่าสูงระดับนานาชาติ
(Value based economy and high value service)

หัวข้อ	รายละเอียด
1. ชื่อโครงการสำคัญ	โครงการพัฒนาศักยภาพอาสาสมัครช่วยเหลือผู้ประสบภัยและค้นหาใต้น้ำ
2. ชื่อแผนงาน	การพัฒนาอุตสาหกรรมการท่องเที่ยวระดับโลก (World Class Tourism Industry Project) และ International Sport City
3. แนวทางการพัฒนา	ส่งเสริมการพัฒนา Marina Hub เพื่อให้ภูเก็ตเป็นเมืองท่องเที่ยวทางทะเลระดับโลก
4. หลักการและเหตุผล	<p>ตามกรอบยุทธศาสตร์ชาติ 20 ปี (พ.ศ.2560–2579) แผนพัฒนาเศรษฐกิจและสังคม แห่งชาติ ฉบับที่ 12 (พ.ศ. 2560-2564) ทิศทางการพัฒนาภาคใต้ในช่วงแผนพัฒนาฉบับที่ 12 (พ.ศ. 2560-2564) และประเด็นและแนวทางการพัฒนา ของกลุ่มจังหวัดภาคใต้ฝั่งอันดามัน (พ.ศ. 2566-2570) ได้เล็งเห็นและให้ความสำคัญต่ออุตสาหกรรมการท่องเที่ยวที่จะมีศักยภาพในการฟื้นฟูเศรษฐกิจของประเทศที่ได้รับผลกระทบจากโรคระบาดไวรัสโคโรนา 2019 (COVID-19) ได้ โดยเน้นในการสร้างความเชื่อมั่น ความปลอดภัย และการบริการที่เป็นมาตรฐานให้กับนักท่องเที่ยว รวมทั้ง ประเด็นการพัฒนาจังหวัดภูเก็ตที่ 3 ซึ่งมุ่งเน้นการพัฒนาคน สังคม บริการรัฐ และการจัดการ ความมั่นคง ความปลอดภัยและความสงบเรียบร้อย</p> <p>จังหวัดภูเก็ต มีประชากรในปี 2563 จำนวนทั้งสิ้น 414,471 คน และด้วยศักยภาพของ จังหวัด เป็นแหล่งท่องเที่ยวทางทะเลที่มีศักยภาพสูง ทำให้จังหวัดภูเก็ตเป็นศูนย์กลางการท่องเที่ยว ของภาคใต้ฝั่งอันดามัน โดยในปี 2562 มีนักท่องเที่ยวมาเที่ยว จำนวน 14,576,466 คน มีรายได้ จากการท่องเที่ยว จำนวน 442,891 ล้านบาท ในปี 2563 มีนักท่องเที่ยว จำนวน 3,544,395 คน (ลดลง ร้อยละ 72.83) มีรายได้จากการท่องเที่ยวในปี 2563 จำนวน 108,464 ล้านบาท ซึ่งมี รายได้ลดลง ร้อยละ 75.51 จากสถานการณ์ผลกระทบจากโรคระบาดไวรัสโคโรนา 2019 (COVID-19) (ข้อมูล https://www.mots.go.th/more_news_new.php?cid=594) รัฐบาลได้พยายาม ดำเนินโครงการ เพื่อกระตุ้นเศรษฐกิจการท่องเที่ยวให้จังหวัดภูเก็ตมีเศรษฐกิจที่ดีขึ้น ซึ่งการ ดำเนินการดังกล่าวจังหวัดภูเก็ตจำเป็นต้องพัฒนาศักยภาพให้นักท่องเที่ยวเกิดความปลอดภัย และมีบริการที่เป็นมาตรฐานให้กับนักท่องเที่ยว ประกอบกับจังหวัดบริเวณชายฝั่งทะเลอันดา มัน มักมีเหตุภัยพิบัติ สาธารณภัยเกิดขึ้นอยู่เนือง ทั้งการเกิดสึนามิ ในปี 2547 การเกิดวาตภัย ในปี พ.ศ.2561 ที่มีคลื่นลมแรง ทำให้เกิดการจมของเรือท่องเที่ยว เกิดการสูญเสียชีวิตและทรัพย์สิน และ ชีวิตของประชาชนและนักท่องเที่ยว ปัจจัยดังกล่าวส่งผลกระทบต่อจำนวนนักท่องเที่ยวที่ลดลงเป็น อย่างมาก</p> <p>ดังนั้น เพื่อเป็นการวางแผน และจัดการในการรับมือต่อสถานการณ์ดังกล่าว ลดความสูญเสีย และลดความเสี่ยงที่เกิดขึ้นกับประชาชนและนักท่องเที่ยว จังหวัดภูเก็ตมีความจำเป็นอย่างยิ่งที่ จะต้องมีการจัดเตรียมความพร้อมของทีมนักวิชาการในการกู้ชีพ กู้ภัยใต้น้ำหากเกิดกรณีประชาชน และนักท่องเที่ยวประสบภัย เรือล่มในพื้นที่มีระดับน้ำความลึกมากๆ (มากกว่า ๔๐ เมตร) เพื่อ ต้องการให้ประชาชนและนักท่องเที่ยวเกิดความเชื่อมั่น มั่นใจในการสร้างปลอดภัยในภาพรวม</p>

หัวข้อ	รายละเอียด
5. วัตถุประสงค์ของโครงการ	<ol style="list-style-type: none">1. เพื่อพัฒนาศักยภาพอาสาสมัครนักดำน้ำกู้ภัยสาธารณะ ในการช่วยเหลือผู้ประสบสาธารณภัย2. เพื่อจัดกระบวนการเรียนรู้ และแลกเปลี่ยนเรียนรู้ให้กับอาสาสมัคร ในการช่วยเหลือผู้ประสบภัยทางทะเลได้3. เพื่อพัฒนา และเพิ่มศักยภาพอาสาสมัครช่วยเหลือผู้ประสบภัยทางทะเล ในการดำเนินการในพื้นที่ เข้าระงับเหตุ และจัดการกับปัญหาดังกล่าวได้อย่างทันท่วงที ตลอดจนเตรียมความพร้อมในการรองรับภัยพิบัติสาธารณภัย และอุบัติเหตุทางทะเลได้
6. ตัวชี้วัดและค่าเป้าหมาย	<p>ตัวชี้วัดเชิงปริมาณ :</p> <ol style="list-style-type: none">1. อาสาสมัคร องค์กรสาธารณกุศล เจ้าหน้าที่ป้องกันและบรรเทาสาธารณภัยทุกระดับ และประชาชนทั่วไป ผู้เข้าอบรมมีทักษะในการดำน้ำ การค้นหาใต้น้ำ และการปฐมพยาบาลผู้ประสบภัยทางทะเลที่มีมาตรฐานสากล จำนวนไม่น้อยกว่า 65 คน ประจําการในเขตพื้นที่จังหวัดภูเก็ต2. ผู้เข้าอบรมผ่านการอบรมนักดำน้ำกู้ภัยสาธารณะระดับต้น เพื่อช่วยเหลือผู้ประสบภัยสาธารณภัย ไม่น้อยกว่าร้อยละ 95จากผู้เข้าอบรมทั้งหมด <p>ตัวชี้วัดเชิงคุณภาพ : ผู้เข้าอบรม ให้ความช่วยเหลือผู้ประสบภัย ภายในระยะเวลา 6 เดือน หลังอบรม ไม่น้อยกว่า 40 เคส</p>
7. พื้นที่เป้าหมาย	พื้นที่ส่วนฝึกอบรม ศูนย์ป้องกันและบรรเทาสาธารณภัย เขต 18 ภูเก็ต (กลาง) ตำบลศรีสุนทร อำเภอถลาง จังหวัดภูเก็ต และพื้นที่ฝึกดำน้ำทางทะเล ในจังหวัดภูเก็ต
8. กิจกรรมหลัก	
8.1 กิจกรรมหลักที่ 1	ฝึกอบรมนักดำน้ำกู้ภัยสาธารณะระดับต้น (Public Safety Diver Level 1) จำนวน 2 รุ่น รุ่นละ 35 คน งบประมาณ 2,830,000 บาท ผู้รับผิดชอบ ศูนย์ป้องกันและบรรเทาสาธารณภัยเขต 18 ภูเก็ต หน่วยงานที่เกี่ยวข้อง -
9. หน่วยงานดำเนินการ	ศูนย์ป้องกันและบรรเทาสาธารณภัย เขต 18 ภูเก็ต
10. ระยะเวลาในการดำเนินโครงการ	ปีงบประมาณ พ.ศ. 2566 (ตุลาคม 2565-กันยายน 2566)
11. งบประมาณ	2,830,000 บาท (สองล้านแปดแสนสามหมื่นบาทถ้วน)
12. ผลผลิต (Output)	มีอาสาสมัครนักดำน้ำกู้ภัยสาธารณะระดับต้น เพื่อช่วยเหลือผู้ประสบภัยสาธารณภัยในเขตพื้นที่จังหวัดภูเก็ต ไม่น้อยกว่า 70 คน (2 รุ่น รุ่นละ 35 คน)
13. ผลลัพธ์จากการดำเนินโครงการ (Outcome)	<ol style="list-style-type: none">1. มีอาสาสมัครนักดำน้ำกู้ภัยสาธารณะระดับต้นที่มีทักษะในการดำน้ำ การค้นหาใต้น้ำ และปฐมพยาบาลผู้ประสบภัยทางทะเลให้มีมาตรฐานสากล2. นักท่องเที่ยว เจ้าของกิจการการท่องเที่ยวทางทะเล ประชาชนที่มีการใช้การคมนาคมทางน้ำ ที่ประสบภัยทางทะเล มีบุคลากรเข้าช่วยเหลือ ระงับเหตุ ได้อย่างทันท่วงที3. มีทีมงาน และบุคลากรที่มีความรู้ความสามารถมีทักษะในการดำน้ำ การกู้ชีพ กู้ภัย และค้นหาใต้น้ำระดับปานกลาง สนับสนุนเมื่อเกิดสาธารณภัย

โครงการแบบย่อ (Project Brief) ของโครงการสำคัญภายใต้งบประมาณของจังหวัด

ประเด็นการพัฒนาของจังหวัดที่ 1 : การพัฒนาสู่เมืองเศรษฐกิจที่ขับเคลื่อนด้วยนวัตกรรมและบริการมูลค่าสูงระดับนานาชาติ (Value based economy and high value service)

หัวข้อ	รายละเอียด
1. ชื่อโครงการสำคัญ	โครงการส่งเสริมและประชาสัมพันธ์ตราสัญลักษณ์ผลิตภัณฑ์จังหวัดภูเก็ต (PHUKET BRAND)
2. ชื่อแผนงาน	การพัฒนาอุตสาหกรรมการท่องเที่ยวระดับโลก (World Class Tourism Industry Project) และ International Sport City
3. แนวทางการพัฒนา	ส่งเสริมการเป็นศูนย์ MICE City ของภูมิภาคอันดามัน และพัฒนาอุตสาหกรรมการท่องเที่ยวที่มีคุณภาพสูง
4. หลักการและเหตุผล	<p>จังหวัดภูเก็ตเป็นที่รู้จักในฐานะเมืองท่องเที่ยวระดับโลก โดยในแต่ละปีมีนักท่องเที่ยวเข้ามาเที่ยวในจังหวัดมากกว่าปีละ 14 ล้านคน สามารถสร้างรายได้จากการท่องเที่ยวได้มากกว่าปีละ 4 แสนล้านบาท อย่างไรก็ตามจากสถานการณ์การแพร่ระบาดของโรคโควิด - 19 ที่เกิดขึ้น ส่งผลกระทบต่อเศรษฐกิจของจังหวัดภูเก็ต ทั้งด้านการผลิตและการบริโภคชะลอตัวลง จังหวัดภูเก็ตจึงต้องมีมาตรการกระตุ้นเศรษฐกิจ และดูแลความเป็นอยู่ของประชาชนที่ได้รับผลกระทบจากสถานการณ์ดังกล่าว ทั้งภาคการผลิต การตลาด การส่งออก การจ้างงาน และการเพิ่มกำลังซื้อภายในจังหวัด จึงมีความจำเป็นที่จะต้องพัฒนาและส่งเสริมตลาดผลิตภัณฑ์สินค้าและบริการ โดยเฉพาะการสร้างตราสัญลักษณ์ภูเก็ตแบรนด์ สำหรับผลิตภัณฑ์สินค้าและบริการของชุมชนที่สร้างความเชื่อมั่นให้กับนักท่องเที่ยวและประชาชนได้รับผลิตภัณฑ์และบริการที่มีคุณภาพ อันเป็นการเชื่อมโยงกับการท่องเที่ยวหรือภาคบริการอื่น เพื่อสร้างความเข้มแข็งให้กับเศรษฐกิจฐานรากให้กลับมามีอัตราการขยายตัวที่เพิ่มขึ้นอย่างต่อเนื่อง</p> <p>การส่งเสริมและประชาสัมพันธ์ตราสัญลักษณ์ผลิตภัณฑ์จังหวัดภูเก็ต (PHUKET BRAND) จะเป็นส่วนสำคัญในการสร้างรายได้ใหม่ ภายหลังจากได้รับผลกระทบจากการระบาดของโรคโควิด - 19 รวมทั้งเป็นการเตรียมความพร้อมให้สามารถเปิดรับนักท่องเที่ยวได้อย่างเต็มรูปแบบ โครงการดังกล่าวจะสร้างการรับรู้ผลิตภัณฑ์และบริการในหมู่ลูกค้าทั้งชาวไทย และชาวต่างชาติที่มาท่องเที่ยวในจังหวัดภูเก็ต ภายใต้ตราสัญลักษณ์ “ภูเก็ตแบรนด์” ซึ่งเป็นผลิตภัณฑ์ที่มีมาตรฐานเข้าถึงได้ง่าย ราคาเหมาะสม เพื่อสร้างความประทับใจ และดึงดูดลูกค้าให้กลับมาซื้อผลิตภัณฑ์และบริการของจังหวัดภูเก็ตในครั้งต่อไป จึงจำเป็นต้องจัดทำโครงการนี้</p>
5. วัตถุประสงค์ของโครงการ	<ol style="list-style-type: none"> 1) เพื่อสร้างการรับรู้ และสร้างมาตรฐานให้กับแบรนด์ในจังหวัดภูเก็ต และเพิ่มความสามารถในการแข่งขันสู่ระดับสากล 2) เพื่อส่งเสริมให้เกิดการพัฒนาคุณภาพมาตรฐานผลิตภัณฑ์และบริการ ยกกระดับผลิตภัณฑ์และบริการให้เป็นภูเก็ตแบรนด์ 3) เพิ่มช่องทางการตลาดและเชื่อมโยงสินค้าและบริการภายใต้ตราสัญลักษณ์ภูเก็ตแบรนด์ให้เติบโตอย่างต่อเนื่องและมั่นคง
6. ตัวชี้วัดและค่าเป้าหมาย	<p>1) เชิงปริมาณ</p> <ol style="list-style-type: none"> (1) มีผลิตภัณฑ์และบริการที่ได้รับมาตรฐาน “ภูเก็ตแบรนด์” จำนวน 20 ผลิตภัณฑ์ (2) มีผู้ติดตามผ่านสื่อออนไลน์ (รวมทุกช่องทาง) จำนวน 100,000 คน

หัวข้อ	รายละเอียด
	2) เชิงคุณภาพ (1) ผลิตภัณฑ์และบริการได้รับการพัฒนาผลิตภัณฑ์ เพื่อการรับรองมาตรฐาน “ภูเก็ตแบรนด์” จำนวน 60 ผลิตภัณฑ์ (2) รายได้เพิ่มขึ้นจากการจำหน่ายสินค้าและบริการที่ได้รับการรับรองมาตรฐาน “ภูเก็ตแบรนด์” ไม่น้อยกว่า 15 ล้านบาท
7. พื้นที่เป้าหมาย	พื้นที่ 3 อำเภอในจังหวัดภูเก็ต จังหวัดภาคใต้ และจังหวัดในภูมิภาคอื่น
8. กิจกรรมหลัก	
8.1 กิจกรรมหลักที่ 1 งบประมาณ ผู้รับผิดชอบ หน่วยงานที่เกี่ยวข้อง	ศึกษาข้อมูลการรับรองมาตรฐานผลิตภัณฑ์และบริการ และสร้างแบรนด์ท้องถิ่นสู่สากล 200,000 บาท สำนักงานพาณิชย์จังหวัดภูเก็ต สำนักงานเกษตรและสหกรณ์จังหวัด สำนักงานพัฒนาชุมชนจังหวัด สำนักงานอุตสาหกรรมจังหวัด องค์กรปกครองส่วนท้องถิ่น และองค์กรภาคเอกชน
8.2 กิจกรรมหลักที่ 2 งบประมาณ ผู้รับผิดชอบ หน่วยงานที่เกี่ยวข้อง	กิจกรรมสำหรับการสร้างตราสัญลักษณ์ “ภูเก็ตแบรนด์” และการประชาสัมพันธ์โครงการผ่านช่องทางออนไลน์ ทั้งเว็บไซต์ และ social media 1,800,000 บาท สำนักงานพาณิชย์จังหวัดภูเก็ต สำนักงานเกษตรและสหกรณ์จังหวัด สำนักงานประชาสัมพันธ์จังหวัด สำนักงานพัฒนาชุมชนจังหวัด สำนักงานอุตสาหกรรมจังหวัด องค์กรปกครองส่วนท้องถิ่น หอการค้าจังหวัด สภาอุตสาหกรรมจังหวัด และองค์กรภาคเอกชนอื่นๆ
8.3 กิจกรรมหลักที่ 3 งบประมาณ ผู้รับผิดชอบ หน่วยงานที่เกี่ยวข้อง	กิจกรรมการคัดเลือกผลิตภัณฑ์และบริการภายใต้ตราสัญลักษณ์ผลิตภัณฑ์ จังหวัดภูเก็ต (PHUKET BRAND) 200,000 บาท สำนักงานพาณิชย์จังหวัดภูเก็ต สำนักงานเกษตรและสหกรณ์จังหวัด สำนักงานพัฒนาชุมชนจังหวัด สำนักงานอุตสาหกรรมจังหวัด องค์กรปกครองส่วนท้องถิ่น และองค์กรภาคเอกชน
8.4 กิจกรรมหลักที่ 4 งบประมาณ ผู้รับผิดชอบ หน่วยงานที่เกี่ยวข้อง	กิจกรรมการส่งเสริมและพัฒนาผลิตภัณฑ์และบริการที่ได้รับการคัดเลือกใช้ตราสัญลักษณ์ผลิตภัณฑ์จังหวัดภูเก็ต (PHUKET BRAND) 1,000,000 บาท สำนักงานพาณิชย์จังหวัดภูเก็ต สำนักงานเกษตรและสหกรณ์จังหวัด สำนักงานประชาสัมพันธ์จังหวัด สำนักงานพัฒนาชุมชนจังหวัด สำนักงานอุตสาหกรรมจังหวัด องค์กรปกครองส่วนท้องถิ่น หอการค้าจังหวัด สภาอุตสาหกรรมจังหวัด และองค์กรภาคเอกชนอื่นๆ
8.5 กิจกรรมหลักที่ 5 งบประมาณ ผู้รับผิดชอบ	กิจกรรมการจัดงานแสดงและจำหน่ายสินค้า (Event) เพื่อกระตุ้นยอดขายผลิตภัณฑ์และบริการที่ได้รับการคัดเลือกใช้ตราสัญลักษณ์ผลิตภัณฑ์จังหวัดภูเก็ต (PHUKET BRAND) 2,500,000 บาท สำนักงานพาณิชย์จังหวัดภูเก็ต

หัวข้อ	รายละเอียด
หน่วยงานที่เกี่ยวข้อง	สำนักงานเกษตรและสหกรณ์จังหวัด สำนักงานประชาสัมพันธ์จังหวัด สำนักงานพัฒนาชุมชนจังหวัด สำนักงานอุตสาหกรรมจังหวัด และองค์กรภาคเอกชน
8.6 กิจกรรมหลักที่ 6 งบประมาณ ผู้รับผิดชอบ หน่วยงานที่เกี่ยวข้อง	กิจกรรมการบริหารจัดการของคณะกรรมการบริหารโครงการและติดตามประเมินผล 200,000 บาท สำนักงานพาณิชย์จังหวัดภูเก็ต สำนักงานเกษตรและสหกรณ์จังหวัด สำนักงานพัฒนาชุมชนจังหวัด สำนักงานอุตสาหกรรมจังหวัด องค์กรปกครองส่วนท้องถิ่น หอการค้าจังหวัด สภาอุตสาหกรรมจังหวัด และองค์กรภาคเอกชนอื่นๆ
9. หน่วยงานดำเนินการ	สำนักงานพาณิชย์จังหวัดภูเก็ต
10. ระยะเวลาในการดำเนินโครงการ	ปีงบประมาณ พ.ศ. 2566 (ตุลาคม 2565-กันยายน 2566)
11. งบประมาณ	5,900,000 บาท (ห้าล้านเก้าแสนบาทถ้วน)
12. ผลผลิต (Output)	1) โลโก้ตราสัญลักษณ์ “ภูเก็ตแบรนด์” 1 แบบ และมาสคอต 1 แบบ 2) เว็บไซต์สำหรับการประชาสัมพันธ์โครงการฯ ภูเก็ตแบรนด์ จำนวน 1 เว็บไซต์ 3) ช่องทางประชาสัมพันธ์ พร้อมสื่อประชาสัมพันธ์ออนไลน์ผ่าน Social media 6 ช่องทาง ได้แก่ Facebook, youtube, Instagram, Wechat, Line และ Tiktok 4) สื่อประชาสัมพันธ์รูปแบบออฟไลน์ ได้แก่ จตุวางใบปลิว, Tent card, Banner จำนวน 400 ชิ้น 5) กิจกรรม event เพื่อสร้างการรับรู้ และกระตุ้นยอดขายผลิตภัณฑ์และบริการในโครงการฯ ภูเก็ตแบรนด์ จำนวน 1 ครั้ง 6) รายงานการพัฒนาแบรนด์ที่เข้าร่วมคัดเลือกโครงการฯ ภูเก็ตแบรนด์ ประกอบด้วย การโฆษณาประชาสัมพันธ์ งานออกแบบแพคเกจจิ้งผลิตภัณฑ์ จำนวน 60 ผลิตภัณฑ์และบริการ
13. ผลลัพธ์จากการดำเนินโครงการ (Outcome)	1) ผลิตภัณฑ์และบริการในจังหวัดภูเก็ตมีมาตรฐานมากขึ้น และผู้บริโภครู้จักผลิตภัณฑ์และบริการในโครงการฯ ภูเก็ตแบรนด์ไม่น้อยกว่า 100,000 คน อันจะนำไปสู่การเพิ่มรายได้ให้ผลิตภัณฑ์และบริการที่เข้าร่วมโครงการฯ ภูเก็ตแบรนด์ 2) สร้างมาตรฐานภูเก็ตแบรนด์จากผู้ประกอบการที่มีผลิตภัณฑ์และบริการในจังหวัดภูเก็ต จำนวน 60 ผลิตภัณฑ์และบริการ ภายใน 1 ปี รวมถึงการช่วยเหลือผู้ประกอบการในการพัฒนาผลิตภัณฑ์และบริการให้มีคุณภาพตามที่มาตรฐานของภูเก็ตแบรนด์กำหนด ประกอบด้วย (1) ร้านอาหารท้องถิ่น 30 ร้าน (2) ผลิตภัณฑ์ท้องถิ่น 10 ผลิตภัณฑ์ เช่น ขนมท้องถิ่น ผลิตภัณฑ์ทางการเกษตร และงานหัตถกรรม/ศิลปะ เป็นต้น (3) บริการในจังหวัดภูเก็ต 20 บริการ ประกอบด้วย โรงแรมที่มีเอกลักษณ์ความเป็นภูเก็ต ร้านอาหาร นวดแผนไทย การท่องเที่ยวชุมชน รถขนส่งสาธารณะ

โครงการแบบย่อ (Project Brief) ของโครงการสำคัญภายใต้งบประมาณของจังหวัด

ประเด็นการพัฒนาของจังหวัดที่ 1 : การพัฒนาสู่เมืองเศรษฐกิจที่ขับเคลื่อนด้วยนวัตกรรมและบริการมูลค่าสูงระดับนานาชาติ (Value based economy and high value service)

หัวข้อ	รายละเอียด
1. ชื่อโครงการสำคัญ	โครงการส่งเสริมและยกระดับการเชื่อมโยงการค้าจังหวัดภูเก็ต
2. ชื่อแผนงาน	การพัฒนาอุตสาหกรรมการท่องเที่ยวระดับโลก (World Class Tourism Industry Project) และ International Sport City
3. แนวทางการพัฒนา	ส่งเสริมการเป็นศูนย์ MICE City ของภูมิภาคอันดามัน และพัฒนาอุตสาหกรรมการท่องเที่ยวที่มีคุณภาพสูง
4. หลักการและเหตุผล	<p>จังหวัดภูเก็ตเป็นจังหวัดที่มีศักยภาพในการเป็นเมืองแหล่งท่องเที่ยวสำคัญที่นักท่องเที่ยวนานาชาติรู้จักและเข้ามาเที่ยวปีละหลายล้านคน เนื่องจากมีความอุดมสมบูรณ์ของทรัพยากรธรรมชาติทางทะเล หมู่เกาะ ประวัติศาสตร์ ประเพณีท้องถิ่น และมีชุมชนที่มีวัฒนธรรมที่น่าสนใจ ดังนั้นเศรษฐกิจของจังหวัดภูเก็ตจึงขึ้นอยู่กับการท่องเที่ยวเป็นหลัก อย่างไรก็ตาม จากสถานการณ์การแพร่ระบาดของโรคโควิด – 19 ที่เกิดขึ้น ส่งผลกระทบต่อเศรษฐกิจของจังหวัดภูเก็ต ทั้งการผลิตและการบริโภคชะลอตัวลง จังหวัดภูเก็ตจึงต้องมีมาตรการกระตุ้นเศรษฐกิจ และดูแลความเป็นอยู่ของประชาชนที่ได้รับผลกระทบจากสถานการณ์ดังกล่าว ทั้งภาคการผลิต การตลาด การส่งออก การจ้างงาน และการเพิ่มกำลังซื้อภายในจังหวัด นอกจากนี้จากผลกระทบการแพร่ระบาดของโรคดังกล่าว ก่อให้เกิดการเปลี่ยนแปลงที่นำไปสู่ความปกติใหม่ (New Normal) โดยเฉพาะมีการใช้เทคโนโลยีดิจิทัลมากขึ้น ทั้งในด้านธุรกิจ การค้า และการบริการ ซึ่งเจ้าของสินค้าหรือบริการหันมาทำการตลาดออนไลน์กันมากขึ้น ปัจจุบันธุรกิจออนไลน์กำลังเจริญเติบโต จึงจำเป็นต้องสร้างความรู้ให้แก่ประชาชนให้สามารถใช้ประโยชน์จากเทคโนโลยีในการหาความรู้และสร้างรายได้ โดยการพัฒนาและส่งเสริมตลาดสำหรับผลผลิตและผลิตภัณฑ์ของธุรกิจชุมชนที่เชื่อมโยงกับการท่องเที่ยวหรือภาคบริการอื่น</p> <p>สำหรับเกษตรกรและผู้ประกอบการที่ได้รับความเดือดร้อนจากสถานการณ์การแพร่ระบาดของโรคดังกล่าว จำเป็นต้องปรับเปลี่ยนกลยุทธ์การจำหน่ายสินค้าเพิ่มเติม เพราะไม่สามารถจำหน่ายสินค้าผ่านช่องทางปกติได้ จึงจำเป็นต้องจัดให้มีเวที Business Matching เพื่อแลกเปลี่ยนพบปะหารือทางธุรกิจ และกระตุ้นให้คู่ค้ามีการเจรจาซื้อขายสินค้าโดยตรง ซึ่งเป็นการส่งเสริมความร่วมมือระหว่างเกษตรกรรายย่อย กลุ่มวิสาหกิจชุมชน ประกอบการ SMEs , OTOP ผู้ประกอบการสินค้าและบริการสุขภาพ (Wellness) กับห้างโมเดิร์นเทรด หรือเครือข่ายธุรกิจที่พักแรม และที่เกี่ยวข้องกับการท่องเที่ยว ทำให้เพิ่มช่องทางการจำหน่ายสินค้า รวมทั้งมีการสร้างและพัฒนา Digital Platform ให้เกษตรกรและผู้ซื้อมาเจอกัน ตลอดจนมีการรักษาคุณภาพสินค้าที่ส่งมอบอย่างสม่ำเสมอ จึงมีความต้องการให้มีกิจกรรมยกระดับผู้ประกอบการด้วยระบบ DIGITAL กิจกรรมแสดงและจำหน่ายสินค้า ประชุมเจรจาจับคู่ธุรกิจเชื่อมโยงเครือข่ายทางการค้า จึงจำเป็นต้องจัดทำโครงการนี้</p>

หัวข้อ	รายละเอียด
5. วัตถุประสงค์ของโครงการ	<p>1) เพื่อเสริมสร้างองค์ความรู้แก่ผู้ประกอบการในการทำตลาดการค้าออนไลน์ โดยมีการขายสินค้าผ่านเว็บไซต์หรือแอปพลิเคชัน ทำให้สามารถยกระดับการซื้อขายที่สะดวกรวดเร็วสอดคล้องกับทิศทางการทำธุรกิจดิจิทัลที่ลุดต่อยอดไปยังตลาดศักยภาพในปัจจุบันและอนาคต</p> <p>2) เพื่อเชื่อมโยงเครือข่ายทางการค้า โดยจัดให้มีเวที Business Matching ในการพบปะหารือทางธุรกิจ และกระตุ้นให้คู่ค้ามีการเจรจาซื้อขายสินค้าโดยตรง ระหว่างเกษตรกรและผู้ประกอบการกับห้างโมเดิร์นเทรด หรือธุรกิจที่พักรวมและที่เกี่ยวข้องเนื่องกับการท่องเที่ยว</p> <p>3) เพื่อเพิ่มช่องทางการจำหน่ายสินค้าให้กับเกษตรกรรายย่อย กลุ่มวิสาหกิจชุมชน ผู้ประกอบการ SMEs , OTOP ผู้ประกอบการสินค้าและบริการสุขภาพ (Wellness) ในการเข้าร่วมงานแสดงและจำหน่ายสินค้า เพื่อเพิ่มรายได้และกระตุ้นเศรษฐกิจจังหวัดให้มีการขยายตัวอย่างต่อเนื่อง</p>
6. ตัวชี้วัดและค่าเป้าหมาย	<p>1) เชิงปริมาณ</p> <p>(1) ผู้ประกอบการได้รับการพัฒนาศักยภาพด้านการตลาดการค้าด้วยระบบDIGITAL ไม่น้อยกว่า 120 ราย</p> <p>(2) จำนวนบันทึกข้อตกลงทางการค้า (MOU) จากการเชื่อมโยงเจรจาการค้าจับคู่ธุรกิจ (Business Matching) ไม่น้อยกว่า 8 คู่</p> <p>(3) เกษตรกรรายย่อย กลุ่มวิสาหกิจชุมชน ผู้ประกอบการ SMEs , OTOP ผู้ประกอบการสินค้าและบริการสุขภาพ มีช่องทางในการจำหน่ายผลผลิต และผลิตภัณฑ์ ในการเข้าร่วมงานแสดงและจำหน่ายสินค้าไม่น้อยกว่า 80 ราย</p> <p>2) เชิงคุณภาพ</p> <p>(1) ผู้ประกอบการได้รับการพัฒนาศักยภาพในการทำตลาดการค้าด้วยระบบ DIGITAL จำนวนไม่น้อยกว่า 40 ราย ได้นำความรู้ปรับใช้ในการซื้อขายสินค้าออนไลน์</p> <p>(2) มูลค่าการค้าที่เกิดขึ้นจากการดำเนินกิจกรรมไม่น้อยกว่า 15 ล้านบาท</p> <p>(3) ความพึงพอใจของผู้ร่วมกิจกรรม ไม่น้อยกว่าร้อยละ 80</p>
7. พื้นที่เป้าหมาย	พื้นที่ 3 อำเภอในจังหวัดภูเก็ต จังหวัดภาคใต้ และจังหวัดในภูมิภาคอื่น
8. กิจกรรมหลัก	
8.1 กิจกรรมหลักที่ 1 งบประมาณ ผู้รับผิดชอบ หน่วยงานที่เกี่ยวข้อง	<p>1. ยกระดับผู้ประกอบการด้วยระบบ DIGITAL ต่อยอด Smart SMEs และ Start up ด้วยระบบตลาดการค้าออนไลน์ และสร้างแรงบันดาลใจด้วยเครือข่ายออนไลน์เมกะเซลส์ (Mega Sale) 1,100,000 บาท</p> <p>สำนักงานพาณิชย์จังหวัดภูเก็ต</p> <p>สำนักงานเกษตรและสหกรณ์จังหวัด สำนักงานพัฒนาชุมชนจังหวัด สำนักงานอุตสาหกรรมจังหวัด สถาบันการศึกษาในจังหวัด หอการค้าจังหวัด สภาอุตสาหกรรมจังหวัด และองค์กรภาคเอกชนที่เกี่ยวข้องอื่นๆ</p>
8.2 กิจกรรมหลักที่ 2	<p>2. จัดเวที Business Matching เชื่อมโยงเครือข่าย พบปะหารือทางธุรกิจและกระตุ้นให้คู่ค้ามีการเจรจาซื้อขายสินค้าโดยตรง ระหว่างเกษตรกรและผู้ประกอบการกับห้างโมเดิร์นเทรด หรือธุรกิจที่พักรวมและที่เกี่ยวข้องเนื่องกับการท่องเที่ยว จำนวน 2 ครั้ง</p>

หัวข้อ	รายละเอียด
งบประมาณ ผู้รับผิดชอบ หน่วยงานที่เกี่ยวข้อง	500,000 บาท สำนักงานพาณิชย์จังหวัดภูเก็ต สำนักงานเกษตรและสหกรณ์จังหวัด สำนักงานพัฒนาชุมชนจังหวัด สำนักงานอุตสาหกรรมจังหวัด องค์กรปกครองส่วนท้องถิ่น หอการค้าจังหวัด สภาอุตสาหกรรมจังหวัด และองค์กรภาคเอกชนอื่นๆ
8.3 กิจกรรมหลักที่ 3 งบประมาณ ผู้รับผิดชอบ หน่วยงานที่เกี่ยวข้อง	3. พัฒนา Digital Platform Online เพื่อการตลาด SME และ Startup เชื่อมโยงธุรกิจ B2B ให้ เป็น One Stop Service 500,000 บาท สำนักงานพาณิชย์จังหวัดภูเก็ต สำนักงานเกษตรและสหกรณ์จังหวัด สำนักงานพัฒนาชุมชนจังหวัด สำนักงานอุตสาหกรรมจังหวัด สถาบันการศึกษาในจังหวัด และองค์กรภาคเอกชน
8.4 กิจกรรมหลักที่ 4 งบประมาณ ผู้รับผิดชอบ หน่วยงานที่เกี่ยวข้อง	4. จัดงานแสดงและจำหน่ายสินค้าของเกษตรกรรายย่อย กลุ่มวิสาหกิจชุมชน ผู้ประกอบการ SMEs , OTOP ผู้ประกอบการสินค้าและบริการสุขภาพ (Wellness) จำนวน 1 ครั้ง 1,500,000 บาท สำนักงานพาณิชย์จังหวัดภูเก็ต สำนักงานเกษตรและสหกรณ์จังหวัด สำนักงานพัฒนาชุมชนจังหวัด สำนักงานอุตสาหกรรมจังหวัด สำนักงานสาธารณสุขจังหวัด องค์กรปกครองส่วนท้องถิ่น หอการค้าจังหวัด สภาอุตสาหกรรม จังหวัด และองค์กรภาคเอกชนอื่นๆ
8.5 กิจกรรมหลักที่ 5 งบประมาณ ผู้รับผิดชอบ หน่วยงานที่เกี่ยวข้อง	5. จัดนำผู้ประกอบการเข้าร่วมงานแสดงและจำหน่ายสินค้าระดับนานาชาติในภูมิภาคอื่น ภายในประเทศ จำนวน 1 ครั้ง 1,200,000 บาท สำนักงานพาณิชย์จังหวัดภูเก็ต สำนักงานเกษตรและสหกรณ์จังหวัด สำนักงานพัฒนาชุมชนจังหวัด สำนักงานอุตสาหกรรมจังหวัด และองค์กรภาคเอกชน
8.6 กิจกรรมหลักที่ 6 งบประมาณ ผู้รับผิดชอบ หน่วยงานที่เกี่ยวข้อง	6. การบริหารจัดการโครงการและติดตามประเมินผล 100,000 บาท สำนักงานพาณิชย์จังหวัดภูเก็ต สำนักงานเกษตรและสหกรณ์จังหวัด สำนักงานพัฒนาชุมชนจังหวัด สำนักงานอุตสาหกรรมจังหวัด และองค์กรภาคเอกชนอื่นๆ
9. หน่วยงานดำเนินการ	สำนักงานพาณิชย์จังหวัดภูเก็ต
10. ระยะเวลาในการ ดำเนินโครงการ	ปีงบประมาณ พ.ศ. 2566 (ตุลาคม 2565-กันยายน 2566)
11. งบประมาณ	4,900,000 บาท (สี่ล้านเก้าแสนบาทถ้วน)
12. ผลผลิต (Output)	1) ยกกระดับผู้ประกอบการรายใหม่ และผู้ประกอบการเดิมได้รับการต่อยอดด้วยระบบ DIGITAL สู่อุตสาหกรรม Smart SMEs และผู้ประกอบการอัจฉริยะ (Start up) โดยได้รับการพัฒนาความรู้ตลาด

หัวข้อ	รายละเอียด
	<p>การค้าออนไลน์ สามารถนำองค์ความรู้ที่ได้รับไปขยายโอกาสทางธุรกิจ เสริมสร้างความสามารถในการแข่งขันได้หลากหลายและกว้างขวางยิ่งขึ้น</p> <p>2) สามารถเชื่อมโยงเครือข่ายทางการค้า รวมทั้งมีการพบปะหารือทางธุรกิจ ทำให้คู่ค้ามีการซื้อขายสินค้ากันโดยตรง ส่งผลให้มีการรักษาคุณภาพสินค้าที่มีการส่งมอบกันมากขึ้น</p> <p>3) ผู้ประกอบการภาคเอกชนในจังหวัดภูเก็ตได้รับความสะดวกและคล่องตัวในการเชื่อมโยงธุรกิจ B2B จากการพัฒนา Digital Platform Online แบบ One Stop Service</p> <p>4) เกษตรกรรายย่อย กลุ่มวิสาหกิจชุมชน ผู้ประกอบการ SMEs , OTOP ผู้ประกอบการสินค้าและบริการสุขภาพ มีช่องทางในการจำหน่ายผลผลิต และผลิตภัณฑ์ ในการเข้าร่วมงานแสดงและจำหน่ายสินค้าเพิ่มขึ้น</p>
13. ผลลัพธ์จากการดำเนินโครงการ (Outcome)	<p>1) ผู้ประกอบการภาคเอกชนมีช่องทางตลาดการค้าออนไลน์ที่มีศักยภาพ มียอดจำหน่าย และรายได้เพิ่มขึ้น รวมทั้งสามารถเข้าสู่การเป็น Smart SMEs และ Start up ที่มีศักยภาพสูง</p> <p>2) สามารถเสริมสร้างเศรษฐกิจฐานรากและชุมชนเข้มแข็ง ส่งผลต่อการเจริญเติบโตทางเศรษฐกิจโดยรวมของประเทศ</p> <p>3) ผู้ประกอบการภาคเอกชนมีความพึงพอใจที่ได้รับบริการจากภาครัฐในการเชื่อมโยงธุรกิจที่มีคุณภาพและทันสมัย</p>

โครงการแบบย่อ (Project Brief) ของโครงการสำคัญภายใต้งบประมาณของจังหวัด

ประเด็นการพัฒนาของจังหวัดที่ 1 : การพัฒนาสู่เมืองเศรษฐกิจที่ขับเคลื่อนด้วยนวัตกรรมและบริการมูลค่าสูงระดับนานาชาติ (Value based economy and high value service)

หัวข้อ	รายละเอียด
1. ชื่อโครงการสำคัญ	โครงการส่งเสริมพัฒนาการประชานิยมและสร้างการรับรู้ผลิตภัณฑ์ OTOP เพื่อส่งเสริมการท่องเที่ยว
2. ชื่อแผนงาน	การพัฒนาอุตสาหกรรมการท่องเที่ยวระดับโลก (World Class Tourism Industry Project) และ International Sport City
3. แนวทางการพัฒนา	ส่งเสริมการเป็นศูนย์ MICE City ของภูมิภาคอันดามัน และพัฒนาอุตสาหกรรมการท่องเที่ยวที่มีคุณภาพสูง
4. หลักการและเหตุผล	ตามยุทธศาสตร์ของคณะรักษาความสงบแห่งชาติ มติคณะรักษาความสงบแห่งชาติและคณะรัฐมนตรี ได้กำหนดประเด็นยุทธศาสตร์ การปรับโครงสร้างทางเศรษฐกิจสู่การเติบโตอย่างมีคุณภาพและยั่งยืนโดยมุ่งเน้นการเพิ่มขีดความสามารถผู้ประกอบการ ให้มีศักยภาพในการผลิต การส่งเสริมช่องทางการพัฒนาการจำหน่ายสินค้า ประกอบกับแนวนโยบายทิศทางของแผนพัฒนาเศรษฐกิจและสังคมแห่งชาติฉบับที่ 12 ต้องการยกระดับศักยภาพการแข่งขัน และหลุดพ้นกับดักรายได้ปานกลางสู่รายได้สูง และในส่วนของแผนพัฒนาจังหวัดภูเก็ตได้กำหนดแนวทางการพัฒนาศักยภาพจังหวัด โดยมุ่งเสริมสร้างความเข้มแข็งทางเศรษฐกิจจากฐานการท่องเที่ยวระดับสากลเร่งส่งเสริมและพัฒนากิจกรรมสู่มาตรฐานการท่องเที่ยวระดับโลก กำหนดทิศทางการท่องเที่ยวภูเก็ตสู่ความร่วมมือระดับโลก สนับสนุนการท่องเที่ยวภูเก็ตควบคู่กับการพัฒนาคุณภาพชีวิต สังคม วัฒนธรรม สินค้าและบริการ และสิ่งแวดล้อมผ่านการมีส่วนร่วมของภาคีทุกภาคส่วนในทุกระดับให้มีความพร้อม ในการขยายตัวของจังหวัดเพื่อเป็นจังหวัดที่พัฒนาแล้ว ดังนั้น เพื่อเป็นการพัฒนาส่งเสริมศักยภาพกลุ่มผู้ผลิต ผู้ประกอบการผลิตภัณฑ์ OTOP ของจังหวัดภูเก็ต ให้มีความพร้อมในการประชาสัมพันธ์สร้างการรับรู้ แก่นักท่องเที่ยว ในตัวผลิตภัณฑ์ OTOP การเพิ่มช่องทางการจำหน่าย การประชาสัมพันธ์ เพื่อให้สอดคล้องกับการขยายตัวเป็นเมืองท่องเที่ยวระดับโลกของจังหวัดภูเก็ต จึงได้จัดทำโครงการส่งเสริมพัฒนาการประชานิยมและสร้างการรับรู้ผลิตภัณฑ์ OTOP เพื่อส่งเสริมการท่องเที่ยว ขึ้น
5. วัตถุประสงค์ของโครงการ	<ol style="list-style-type: none"> 1. เพื่อประชาสัมพันธ์สร้างการรับรู้แก่นักท่องเที่ยวทั้งชาวไทยและชาวต่างประเทศที่ได้มาเยี่ยมชมสินค้าผลิตภัณฑ์ชุมชน 2. เพื่อส่งเสริมพัฒนาศักยภาพด้านการประชาสัมพันธ์สินค้าผลิตภัณฑ์ชุมชนของกลุ่มผู้ผลิตผู้ประกอบการสินค้า OTOP ให้มีความรู้ ความเข้าใจในช่องทางการประชาสัมพันธ์การจำหน่ายผลิตภัณฑ์สินค้า OTOP เพิ่มมากขึ้น 3. เพื่อส่งเสริมเผยแพร่ประชาสัมพันธ์ ผลิตภัณฑ์ชุมชน (OTOP) เชิงรุก
6. ตัวชี้วัดและค่าเป้าหมาย	<ol style="list-style-type: none"> 1) สามารถเพิ่มช่องทางสร้างการรับรู้และประชาสัมพันธ์ให้แก่ผลิตภัณฑ์ชุมชน (OTOP) ไม่น้อยกว่าร้อยละ 10 จากฐานข้อมูลกลุ่มผู้ผลิต/ผู้ประกอบการชุมชนที่ได้ลงทะเบียนเป็นสินค้า OTOP ปี 2565 2) มีกิจกรรมจัดแสดงสาธิตและจำหน่ายผลิตภัณฑ์ชุมชน (OTOP) สินค้าผลิตภัณฑ์ชุมชนสองครั้ง

หัวข้อ	รายละเอียด
7. พื้นที่เป้าหมาย	การดำเนินงานตามโครงการส่งเสริมพัฒนาการตลาดประชาสัมพันธ์และสร้างการรับรู้ผลิตภัณฑ์ OTOP เพื่อส่งเสริมการท่องเที่ยว ได้กำหนดพื้นที่ดำเนินโครงการเป็นรายกิจกรรม ดังนี้ -กิจกรรมที่ 1 จัดแสดง สาธิต OTOP Phuket จังหวัดภูเก็ต ในงานเทศกาลของจังหวัดภูเก็ต -กิจกรรมที่ 2 จัดงานมหกรรม OTOP Phuket
8. กิจกรรมหลัก	
8.1 กิจกรรมหลักที่ 1 งบประมาณ ผู้รับผิดชอบ หน่วยงานที่เกี่ยวข้อง	กิจกรรมจัดแสดง สาธิต OTOP Phuket ในงานเทศกาลของจังหวัดภูเก็ต 600,000 บาท สำนักงานพัฒนาชุมชนจังหวัดภูเก็ต -
8.2 กิจกรรมหลักที่ 2 งบประมาณ ผู้รับผิดชอบ หน่วยงานที่เกี่ยวข้อง	กิจกรรมจัดงานมหกรรม OTOP Phuket 1,900,000 บาท สำนักงานพัฒนาชุมชนจังหวัดภูเก็ต -
9. หน่วยงานดำเนินการ	สำนักงานพัฒนาชุมชนจังหวัดภูเก็ต
10. ระยะเวลาในการดำเนินโครงการ	ปีงบประมาณ พ.ศ. 2566 (ตุลาคม 2565-กันยายน 2566)
11. งบประมาณ	2,500,000 บาท
12. ผลผลิต (Output)	1. จัดกิจกรรมพัฒนาการตลาดประชาสัมพันธ์และสร้างการรับรู้โดยจัดกิจกรรมเพื่อสาธิต จัดแสดง และจัดจำหน่ายสินค้า OTOP สินค้าผลิตภัณฑ์ชุมชน จำนวน 2 ครั้ง ส่งผลให้ผู้ผลิต/ผู้ประกอบการ มีช่องทางการจำหน่ายสินค้าเพิ่มขึ้นส่งผลให้กลุ่มผู้ผลิตชุมชนมีรายได้เพิ่มขึ้น 2. สินค้าผลิตภัณฑ์ชุมชน (OTOP) จังหวัดภูเก็ต เป็นที่รู้จักของนักท่องเที่ยวและบุคคลทั่วไป
13. ผลลัพธ์จากการดำเนินโครงการ (Outcome)	ผู้ผลิต/ผู้ประกอบการชุมชนมีการประชาสัมพันธ์สร้างการรับรู้ ในตัวผลิตภัณฑ์ชุมชนที่ได้มาตรฐาน ทำให้มีช่องทางการจำหน่ายสินค้าได้หลายช่องทางและอย่างต่อเนื่อง เกิดรายได้ที่มั่นคงและยั่งยืน และเป็นการส่งเสริมการท่องเที่ยวจังหวัดภูเก็ต

โครงการแบบย่อ (Project Brief) ของโครงการสำคัญภายใต้งบประมาณของจังหวัด

ประเด็นการพัฒนาของจังหวัดที่ 1 : การพัฒนาสู่เมืองเศรษฐกิจที่ขับเคลื่อนด้วยนวัตกรรมและบริการมูลค่าสูงระดับนานาชาติ (Value based economy and high value service)

หัวข้อ	รายละเอียด
1. ชื่อโครงการสำคัญ	โครงการยกระดับผลิตภัณฑ์ OTOP สู่มาตรฐานอย่างยั่งยืน
2. ชื่อแผนงาน	การพัฒนาอุตสาหกรรมการท่องเที่ยวระดับโลก (World Class Tourism Industry Project) และ International Sport City
3. แนวทางการพัฒนา	ส่งเสริมการเป็นศูนย์ MICE City ของภูมิภาคอันดามัน และพัฒนาอุตสาหกรรมการท่องเที่ยวที่มีคุณภาพสูง
4. หลักการและเหตุผล	<p>ทิศทางยุทธศาสตร์ชาติระยะ 20 ปี (2560-2574) กำหนดยุทธศาสตร์การสร้างความสามารถในการแข่งขัน โดยมุ่งเน้นการส่งเสริมการค้าและการลงทุน ทั้งภาครัฐ ภาคเอกชน ให้สอดคล้องกับยุทธศาสตร์ประเทศ ยุทธศาสตร์จังหวัดที่สะท้อนความต้องการและศักยภาพของพื้นที่ และให้อยู่บนการแข่งขันที่เป็นธรรม และมีความรับผิดชอบต่อสังคม พัฒนาทักษะองค์ความรู้ของผู้ประกอบการไทยในการสร้างสินค้าและบริการ รูปแบบใหม่ให้มีจุดเด่น เพื่อตอบสนองความต้องการของตลาด ยกระดับศักยภาพของสินค้าหนึ่งตำบล หนึ่งผลิตภัณฑ์ (OTOP) ไทยให้ก้าวไกลสู่สากล</p> <p>ในสถานการณ์ปัจจุบัน ผู้ประกอบการจังหวัดภูเก็ตมีอยู่หลายระดับ ทั้งที่เป็นผู้ประกอบการขนาดใหญ่ ขนาดกลาง และขนาดย่อม รวมถึงผู้ผลิตในชุมชน ผู้ประกอบการบางรายสามารถผลิตสินค้าเพื่อส่งออกได้ แต่ยังมีผู้ประกอบการจำนวนมากที่เป็นผู้ประกอบการขนาดย่อม และผู้ผลิตในชุมชนที่ต้องการพัฒนาและการส่งเสริม เพื่อยกระดับผลิตภัณฑ์ให้เป็นที่ยอมรับ เพื่อเสริมสร้างให้ชุมชนนำภูมิปัญญาและทรัพยากรในท้องถิ่นมาผลิตเป็นผลิตภัณฑ์ที่มีคุณภาพ โดย สมอ. กำหนดมาตรฐานผลิตภัณฑ์ชุมชน ด้วยการจัดทำข้อกำหนดที่สอดคล้องกับผลิตภัณฑ์ชุมชนและวิธีการผลิตของชุมชน โดยคณะกรรมการมาตรฐานผลิตภัณฑ์ชุมชน (กมช.) จะพิจารณาจากผลิตภัณฑ์ที่อยู่ในบัญชีของ กอ.นตผ. แบ่งเป็น 5 ประเภท ได้แก่ ประเภทเครื่องดื่ม ประเภทอาหาร ประเภทของใช้ของตกแต่ง ประเภทผ้าและเครื่องแต่งกาย ประเภทสมุนไพรไม่ใช้อาหาร</p>
5. วัตถุประสงค์ของโครงการ	<ol style="list-style-type: none"> 1. เป็นการส่งเสริมภูมิปัญญาท้องถิ่นจังหวัดภูเก็ต 2. ส่งเสริมและพัฒนาผลิตภัณฑ์ชุมชนที่เป็นเอกลักษณ์ของท้องถิ่น ให้มีคุณค่าและสามารถสร้างรายได้ให้แก่ชุมชน 3. ส่งเสริมและพัฒนาคุณภาพของผลิตภัณฑ์ชุมชนให้ได้รับการรับรอง และแสดงเครื่องหมายรับรอง 4. ส่งเสริมด้านการตลาดของผลิตภัณฑ์ให้เป็นที่ยอมรับอย่างแพร่หลายและสร้างความมั่นใจให้กับผู้ผลิตระดับชุมชนในการทำผลิตภัณฑ์ที่มีคุณภาพ ตลอดจนผู้บริโภคทั้งในและต่างประเทศในการเลือกซื้อผลิตภัณฑ์ชุมชน 5. มุ่งเน้นให้มีการพัฒนาแบบยั่งยืน ยกระดับคุณภาพผลิตภัณฑ์ชุมชนให้เป็นไปตามมาตรฐาน และสอดคล้องตามนโยบายในการผลิตสินค้าให้มีคุณภาพ

หัวข้อ	รายละเอียด
6. ตัวชี้วัดและค่าเป้าหมาย	1. ผลิตภัณฑ์ชุมชนได้รับการพัฒนาคุณภาพและมาตรฐาน จำนวน 100 ผลิตภัณฑ์ 2. ได้รับการรับรองมาตรฐานผลิตภัณฑ์ชุมชน ร้อยละ 80
7. พื้นที่เป้าหมาย	พื้นที่ตำบลไม้ขาว อำเภอถลาง จังหวัดภูเก็ต
8. กิจกรรมหลัก	
8.1 กิจกรรมหลักที่ 1 งบประมาณ ผู้รับผิดชอบ หน่วยงานที่เกี่ยวข้อง	ยกระดับผลิตภัณฑ์ OTOP สู่มาตรฐานอย่างยั่งยืน 5,000,000 บาท สำนักงานอุตสาหกรรมจังหวัดภูเก็ต -
9. หน่วยงานดำเนินการ	สำนักงานอุตสาหกรรมจังหวัดภูเก็ต
10. ระยะเวลาในการดำเนินโครงการ	ปีงบประมาณ พ.ศ. 2566 (ตุลาคม 2565-กันยายน 2566)
11. งบประมาณ	5,000,000 บาท (ห้าล้านบาทถ้วน)
12. ผลผลิต (Output)	ได้รับการรับรองต่อเมื่อได้ผ่านการตรวจประเมินและได้รับการรับรองจากคณะกรรมการ มผช. แล้ว จำนวน 80 ผลิตภัณฑ์
13. ผลลัพธ์จากการดำเนินโครงการ (Outcome)	1. สนับสนุนผู้ผลิตชุมชนให้ทำผลิตภัณฑ์ที่มีคุณภาพและมีมาตรฐานการผลิตที่ดียิ่งขึ้น 2. ส่งเสริมด้านการตลาดโดยให้แสดงเครื่องหมายรับรอง 3. เพิ่มศักยภาพทางการแข่งขันของธุรกิจชุมชน ระดับรากหญ้าให้มีความเข้มแข็ง 4. เป็นที่ยั่งยืนและถือเป็นหลักประกันคุณภาพให้กับผู้บริโภค และเพิ่มความเชื่อถือแก่ผู้ซื้อ ทั้งในประเทศและตลาดต่างประเทศ 5. สนองตอบนโยบายเร่งด่วนของรัฐบาลในโครงการหนึ่งตำบล หนึ่งผลิตภัณฑ์ 6. สนับสนุนการจำหน่ายผลิตภัณฑ์ชุมชนให้เป็นที่แพร่หลาย เป็นที่นิยมของผู้บริโภค

โครงการแบบย่อ (Project Brief) ของโครงการสำคัญภายใต้งบประมาณของจังหวัด

ประเด็นการพัฒนาจังหวัดที่ 1 : การพัฒนาสู่เมืองเศรษฐกิจที่ขับเคลื่อนด้วยนวัตกรรมและบริการมูลค่าสูงระดับนานาชาติ (Value based economy and high value service)

หัวข้อ	รายละเอียด
1. ชื่อโครงการสำคัญ	โครงการประชาสัมพันธ์ส่งเสริมภาพลักษณ์การท่องเที่ยวจังหวัดภูเก็ตประจำปีงบประมาณ พ.ศ. 2566
2. ชื่อแผนงาน	การพัฒนาอุตสาหกรรมการท่องเที่ยวระดับโลก (World Class Tourism Industry Project) และ International Sport City
3. แนวทางการพัฒนา	ส่งเสริมการเป็นศูนย์ MICE City ของภูมิภาคอันดามัน และพัฒนาอุตสาหกรรมการท่องเที่ยวที่มีคุณภาพสูง
4. หลักการและเหตุผล	<p>จังหวัดภูเก็ตมุ่งขับเคลื่อนการพัฒนาตามวิสัยทัศน์ เพื่อเป็นศูนย์กลางการท่องเที่ยว การศึกษานวัตกรรมบริการ ในระดับนานาชาติ และการพัฒนาที่ยั่งยืน ทั้งนี้นับตั้งแต่ปี 2563 เป็นต้นมา สถานการณ์การแพร่ระบาดโรคโควิด-19 ได้สร้างความเสียหายให้กับอุตสาหกรรมการท่องเที่ยวของจังหวัดภูเก็ตอย่างต่อเนื่อง เนื่องจากจำนวนนักท่องเที่ยวที่ลดลง เกิดการเลิกจ้างงาน และธุรกิจใ่อุตสาหกรรมการท่องเที่ยวได้รับผลกระทบต้องทยอยปิดกิจการอย่างหลีกเลี่ยงไม่ได้ เพราะไม่มีนักท่องเที่ยวเดินทางเข้ามาท่องเที่ยวจากสถานการณ์ดังกล่าว ภาครัฐและภาคเอกชนจึงได้เร่งสร้างความร่วมมือเพื่อช่วยกระตุ้นเศรษฐกิจและการท่องเที่ยวของจังหวัดภูเก็ต เพื่อให้สอดคล้องกับประเด็นการพัฒนาจังหวัดที่ 1 : การพัฒนาสู่เมืองเศรษฐกิจที่ขับเคลื่อนด้วยนวัตกรรมและบริการมูลค่าสูงระดับนานาชาติ และ ประเด็นการพัฒนาของจังหวัดที่ 3 การพัฒนาคนสังคมบริการรัฐและการจัดการความมั่นคงความปลอดภัยและความสงบเรียบร้อย</p> <p>โดยจังหวัดภูเก็ตได้ชื่อว่าเป็นไข่มุกอันดามัน เมืองแห่งการท่องเที่ยวที่มีชื่อเสียงรู้จักกันทั่วโลก ภูเก็ตเป็นเกาะขนาดใหญ่อันดับหนึ่งของประเทศพื้นที่ประมาณ 543 ตารางกิโลเมตร ตั้งอยู่ทางชายฝั่งทะเลตะวันตกของประเทศไทยในน่านน้ำทะเลอันดามัน ของมหาสมุทรอินเดีย เกาะภูเก็ตมีลักษณะเว้าเป็นอ่าวไปทั่วเกาะ ซึ่งทำให้เกิดชายหาดที่สวยงามมากมาย ชายหาดที่มีชื่อเสียงและเป็นที่ยอดนิยม ได้แก่ หาดป่าตอง หาดกะตะ หาดกะรน หาดกมลา และหาดในทอน เกาะนี้โอบล้อมด้วยน้ำทะเลสีเขียวมรกตและมีหาดทรายขาวเนียน เหมาะแก่การพักผ่อน รวมทั้งยังเอื้อต่อการทำกิจกรรมสนุกในทะเลและริมทะเลอีกด้วย นอกจากนี้ ภูเก็ตยังจัดว่าเป็นเมืองที่มีประวัติศาสตร์ที่มีความสวยงามของบ้านเรือนเก่าแก่และสถาปัตยกรรม ชิโนโปรตุกีส และที่นี่ยังเต็มเปี่ยมด้วยเรื่องราวทางวัฒนธรรมที่สั่งสมหล่อหลอมอยู่ในวิถีชีวิตของผู้คน บ่งบอกถึงความรุ่งเรืองอันยาวนานนับแต่ยุคต้นคริสตกาลทั้งนี้ก่อนการแพร่ระบาดของโรคโควิด-19 จังหวัดภูเก็ต ถือเป็นเมืองท่องเที่ยวระดับโลก ที่สร้างรายได้ให้กับประเทศอย่างมหาศาลปีละไม่ต่ำกว่า 450,000 ล้านบาท นอกจากนี้จังหวัดภูเก็ตยังมีการคมนาคมทางอากาศที่สะดวกและเหมาะแก่การส่งเสริมการท่องเที่ยว เมื่อพิจารณาศักยภาพด้านการท่องเที่ยวและการคมนาคมทางอากาศของจังหวัดภูเก็ตแล้วพบว่าจังหวัดภูเก็ตมีศักยภาพด้านการบริการด้านการท่องเที่ยว มีทรัพยากรธรรมชาติที่สวยงาม สามารถพัฒนาให้เป็นแหล่งท่องเที่ยวที่เป็นจุดหมายปลายทางของนักท่องเที่ยวทั้งชาวไทยและชาวต่างชาติได้อย่างแน่นอน</p>

หัวข้อ	รายละเอียด
5. วัตถุประสงค์ของโครงการ	<p>(1) เพื่อสร้างการรับรู้ สร้างความเข้าใจในนโยบายสำคัญของจังหวัดภูเก็ตให้ประชาชนได้รับทราบอย่างแพร่หลายผ่านการสื่อสารประชาสัมพันธ์ ทุกรูปแบบ</p> <p>(2) เพื่อพัฒนาระดับศักยภาพด้านการท่องเที่ยวของจังหวัดภูเก็ต สู่การสร้างงานสร้างอาชีพให้แก่ประชาชนในท้องถิ่น เพื่อสร้างมูลค่าเพิ่มสร้างรายได้และเพิ่มจำนวนนักท่องเที่ยวเป็นการเสริมสร้างศักยภาพในการท่องเที่ยวของจังหวัด</p> <p>(3) เพื่อให้การดำเนินการด้านการท่องเที่ยวของจังหวัดภูเก็ต มีการพัฒนาสู่เมืองเศรษฐกิจที่ขับเคลื่อนด้วยนวัตกรรมและบริการสูงระดับนานาชาติ อีกทั้งบรรลุผลสัมฤทธิ์การพัฒนาให้ประชาชนมีรายได้จากการท่องเที่ยวอย่างยั่งยืน ตอบสนองยุทธศาสตร์จังหวัดภูเก็ตที่เป็นศูนย์กลางการท่องเที่ยวในระดับนานาชาติ</p> <p>(4) เพื่อให้ประชาชนได้รับทราบข้อมูลและมีส่วนร่วมในกิจกรรมด้านการท่องเที่ยว ที่จะเป็นการฟื้นฟูเศรษฐกิจของจังหวัดภูเก็ตให้เกิดการพัฒนาอย่างเข้มแข็งและยั่งยืน</p>
6. ตัวชี้วัดและค่าเป้าหมาย	ประชาชนได้รับรู้ข้อมูล/ข่าวสาร นโยบายสำคัญ ๆ ของรัฐ โครงการ/กิจกรรม ต่าง ๆ อย่างต่อเนื่อง และประชาชนมีการพัฒนาคุณภาพชีวิตที่ดีขึ้น
7. พื้นที่เป้าหมาย	จังหวัดภูเก็ต
8. กิจกรรมหลัก	สื่อประชาสัมพันธ์
8.1 กิจกรรมหลักที่ 1 งบประมาณ ผู้รับผิดชอบ หน่วยงานที่เกี่ยวข้อง	กิจกรรมแถลงข่าวโครงการผู้ว่าราชการจังหวัดพบสื่อมวลชนจังหวัดภูเก็ต 230,000 บาท สำนักงานประชาสัมพันธ์จังหวัดภูเก็ต -
8.2 กิจกรรมหลักที่ 2 งบประมาณ ผู้รับผิดชอบ หน่วยงานที่เกี่ยวข้อง	กิจกรรมผลิตสื่อและเผยแพร่ข่าวประชาสัมพันธ์ 170,000 บาท สำนักงานประชาสัมพันธ์จังหวัดภูเก็ต NBT ภูเก็ต
9. หน่วยงานดำเนินการ	สำนักงานประชาสัมพันธ์จังหวัดภูเก็ต
10. ระยะเวลาในการดำเนินโครงการ	ปีงบประมาณ พ.ศ. 2566 (ตุลาคม 2565-กันยายน 2566)
11. งบประมาณ	400,000 บาท
12. ผลผลิต (Output)	สื่อประชาสัมพันธ์
13. ผลลัพธ์จากการดำเนินโครงการ (Outcome)	<p>1) ประชาชนได้รับรู้ข้อมูล/ข่าวสาร นโยบายสำคัญ ๆ ของรัฐ ทำให้มีการพัฒนาคุณภาพชีวิตที่ดีขึ้น</p> <p>2) กระตุ้นให้ภาคประชาชนสนใจและมีส่วนร่วมในการพัฒนาจังหวัดตามแผนพัฒนาจังหวัดเพื่อมีส่วนร่วมกำหนดอนาคตจังหวัด</p>

โครงการแบบย่อ (Project Brief) ของโครงการสำคัญภายใต้งบประมาณของจังหวัด

ประเด็นการพัฒนาของจังหวัดที่ 1 : การพัฒนาสู่เมืองเศรษฐกิจที่ขับเคลื่อนด้วยนวัตกรรมและบริการมูลค่าสูงระดับนานาชาติ (Value based economy and high value service)

หัวข้อ	รายละเอียด
1. ชื่อโครงการสำคัญ	โครงการการสนับสนุนผู้ประกอบการให้ได้รับการรับรองมาตรฐานฮาลาลและการจัดทำฐานข้อมูล
2. ชื่อแผนงาน	การพัฒนาอุตสาหกรรมการท่องเที่ยวระดับโลก (World Class Tourism Industry Project) และ International Sport City
3. แนวทางการพัฒนา	ส่งเสริมการเป็นศูนย์ MICE City ของภูมิภาคอันดามัน และพัฒนาอุตสาหกรรมการท่องเที่ยวที่มีคุณภาพสูง
4. หลักการและเหตุผล	<p>ตามที่แผนพัฒนาของจังหวัดภูเก็ตที่ต้องการพัฒนาสู่เมืองเศรษฐกิจเพิ่มค่า และบริการมูลค่าสูงระดับนานาชาติ ซึ่งในปัจจุบันประชากรมุสลิมทั่วโลกมีประมาณ 1,800 ล้านคน หรือคิดเป็นร้อยละ 23 ของประชากรโลก (The Pew Forum on Religion & Public Life, 2020) โดยตลาดฮาลาลในโลกเป็นตลาดใหญ่มาก ครอบคลุมถึงอาหาร การท่องเที่ยว การเงิน การแพทย์ สื่อโฆษณา เครื่องสำอาง แพชั่น เสื้อผ้า และด้านอื่นๆ ประมาณการมูลค่าตลาดฮาลาลเกือบสองล้านล้านดอลลาร์สหรัฐ (State of the Global Islamic Economy Report, 2020) เฉพาะตลาดอาหารและการท่องเที่ยวฮาลาลมีมูลค่าถึง 1.3 ล้านดอลลาร์สหรัฐ อย่างไรก็ตามประเทศไทยโดยเฉพาะจังหวัดภูเก็ตยังไม่สามารถดึงดูดนักท่องเที่ยวและนักธุรกิจมุสลิมได้มากเท่าที่ควรเนื่องจากปัญหาหลายประการ เช่น ความน่าเชื่อถือของผู้ประกอบการ รวมทั้งในด้านภาพลักษณ์และการสื่อสาร การสนับสนุนผู้ประกอบการอาหารและบริการในจังหวัดภูเก็ตให้ได้รับการรับรองมาตรฐานฮาลาลและจัดทำฐานข้อมูลของผลิตภัณฑ์หรือสถานประกอบการในจังหวัดภูเก็ตที่ได้รับการรับรองมาตรฐานฮาลาลจะช่วยสร้างความเชื่อมั่นในการมาท่องเที่ยวของนักท่องเที่ยวทั้งชาวไทยและชาวต่างชาติที่เป็นมุสลิมได้มากยิ่งขึ้นและเป็นศูนย์กลางการท่องเที่ยว อีกทั้งยังเสริมสร้างความพร้อมของจังหวัดในการเป็นศูนย์กลางการเรียนรู้ และศึกษาในระดับนานาชาติ</p>
5. วัตถุประสงค์ของโครงการ	เพื่อสนับสนุนผู้ประกอบการอาหารและบริการในจังหวัดภูเก็ตให้ได้รับการรับรองมาตรฐานฮาลาลและจัดทำฐานข้อมูลของผลิตภัณฑ์หรือสถานประกอบการในจังหวัดภูเก็ตที่ได้รับการรับรองมาตรฐานฮาลาล
6. ตัวชี้วัดและค่าเป้าหมาย	<ol style="list-style-type: none"> 1. ผลิตภัณฑ์สินค้าได้รับการรับรองมาตรฐานฮาลาลไม่น้อยกว่า 20 ผลิตภัณฑ์ 2. ผู้ประกอบการได้รับการพัฒนาและมีความรู้ในด้านมาตรฐานฮาลาล ไม่น้อยกว่า 300 คน 3. มีฐานข้อมูลผลิตภัณฑ์สินค้าหรือสถานประกอบการที่ได้รับการรับรองมาตรฐานฮาลาลในจังหวัดภูเก็ต 1 ฐานข้อมูล
7. พื้นที่เป้าหมาย	จังหวัดภูเก็ต
8. กิจกรรมหลัก	
8.1 กิจกรรมหลักที่ 1 งบประมาณ ผู้รับผิดชอบ หน่วยงานที่เกี่ยวข้อง	<p>สนับสนุนผู้ประกอบการอาหารและบริการในจังหวัดภูเก็ตให้ได้รับการรับรองมาตรฐานฮาลาล</p> <p>1,700,000 บาท</p> <p>มหาวิทยาลัยราชภัฏภูเก็ต</p> <p>คณะกรรมการอิสลามประจำจังหวัดภูเก็ต/สำนักงานสาธารณสุขจังหวัดภูเก็ต</p>

หัวข้อ	รายละเอียด
8.2 กิจกรรมหลักที่ 2 งบประมาณ ผู้รับผิดชอบ หน่วยงานที่เกี่ยวข้อง	จัดทำฐานข้อมูลของผลิตภัณฑ์หรือสถานประกอบการในจังหวัดภูเก็ตที่ได้รับการรับรองมาตรฐาน ฮาลาล 300,000 บาท มหาวิทยาลัยราชภัฏภูเก็ต คณะกรรมการอิสลามประจำจังหวัดภูเก็ต/สำนักงานประชาสัมพันธ์จังหวัดภูเก็ต
9. หน่วยงานดำเนินการ	ศูนย์วิทยาศาสตร์ฮาลาลอันดามัน มหาวิทยาลัยราชภัฏภูเก็ต
10. ระยะเวลาในการ ดำเนินโครงการ	ปีงบประมาณ พ.ศ. 2566 (ตุลาคม 2565-กันยายน 2566)
11. งบประมาณ	2,000,000 บาท
12. ผลผลิต (Output)	1. ผลิตภัณฑ์สินค้าของจังหวัดภูเก็ตได้รับการรับรองมาตรฐานฮาลาลเพิ่มขึ้น 2. ผู้ประกอบการในจังหวัดภูเก็ตมีความรู้และสามารถดำเนินการตามมาตรฐานฮาลาลได้ 3. ได้ฐานข้อมูลผลิตภัณฑ์สินค้าหรือสถานประกอบการที่มีการรับรองมาตรฐานฮาลาลในจังหวัดภูเก็ต
13. ผลลัพธ์จากการ ดำเนินโครงการ (Outcome)	1. ผลิตภัณฑ์สินค้าฮาลาลของจังหวัดภูเก็ตมียอดการจำหน่ายสูงขึ้น 2. ยกระดับภาพลักษณ์ด้านการเป็นผู้ประกอบการฮาลาลของจังหวัดภูเก็ตและประเทศไทย 3. มีการใช้ประโยชน์จากฐานข้อมูลผลิตภัณฑ์สินค้าหรือสถานประกอบการที่มีการรับรองมาตรฐานฮาลาลในจังหวัดภูเก็ตเพื่อส่งเสริมการท่องเที่ยวและการบริการ

โครงการแบบย่อ (Project Brief) ของโครงการสำคัญภายใต้งบประมาณของจังหวัด

ประเด็นการพัฒนาของจังหวัดที่ 1 : การพัฒนาสู่เมืองเศรษฐกิจที่ขับเคลื่อนด้วยนวัตกรรมและบริการมูลค่าสูงระดับนานาชาติ (Value based economy and high value service)

หัวข้อ	รายละเอียด
1. ชื่อโครงการสำคัญ	โครงการเพิ่มความมั่นคงทางอาหารระดับชุมชนเมือง
2. ชื่อแผนงาน	การพัฒนาอุตสาหกรรมการท่องเที่ยวระดับโลก (World Class Tourism Industry Project) และ International Sport City
3. แนวทางการพัฒนา	ส่งเสริมการพัฒนา City of Gastronomy เพื่อให้ความหลากหลายทางวัฒนธรรมทางด้านอาหาร สร้างมูลค่าเพิ่มทางเศรษฐกิจ
4. หลักการและเหตุผล	<p>สถานการณ์การระบาดของโควิด 19 กระทบกับเศรษฐกิจหลักของจังหวัดภูเก็ต ทำให้กลุ่มแรงงานซึ่งเป็นกลุ่มคนส่วนใหญ่ในพื้นที่ได้รับผลกระทบ เกิดการว่างงาน รายได้ลดลง และรายจ่ายยังคงเท่าเดิม โดยรายจ่ายแต่ละครัวเรือนในจังหวัดภูเก็ตส่วนใหญ่หมดไปกับค่าอาหาร จึงต้องมีการใช้จ่ายอย่างประหยัดมากขึ้น ในการลดรายจ่ายจึงมุ่งไปยังการลดรายจ่ายด้านอาหาร</p> <p>นอกจากนี้ในสถานการณ์โควิด 19 ระบบการขนส่งอาหารมีความเสี่ยงต่อการหยุดชะงักได้ในบางช่วงซึ่งอาจทำให้เกิดการขาดแคลนอาหารในระยะเวลาสั้นได้ ทั้งนี้จึงมีความจำเป็นต้องให้คนเมืองได้เรียนรู้เกี่ยวกับความมั่นคงทางด้านอาหารในช่วงสถานการณ์วิกฤติ ในการเป็นผู้ผลิตอาหารที่มีคุณภาพและปลอดภัยสำหรับครอบครัว เพื่อเป็นภูมิคุ้มกันสำหรับสถานการณ์อื่นๆที่อาจทำให้เกิดความไม่มั่นคงทางอาหารได้</p> <p>นอกจากนี้รัฐบาลจะมีการให้เงินเยียวยาในช่วงวิกฤตการณ์โควิด ในภาคประชาชนมีความจำเป็นต้องสร้างความมั่นคงทางอาหาร เพื่อพัฒนาคนให้มีทักษะในการปรับตัวต่อสถานการณ์ที่เปลี่ยนแปลง และสามารถพึ่งพาตนเองในด้านอาหารได้เพิ่มขึ้น รวมทั้งมีเครือข่ายเพื่อให้เกิดความสัมพันธ์อันดีที่จะให้การช่วยเหลือ และสร้างความยั่งยืนให้กับกิจกรรมความมั่นคงทางด้านอาหารต่อไป</p>
5. วัตถุประสงค์ของโครงการ	<p>1. เพื่อเพิ่มความมั่นคงทางด้านอาหารให้กับประชาชนด้วยการปลูกผัก สมุนไพร หลายชนิดไว้รับประทานในครัวเรือน</p> <p>๒. เพื่อสร้างเครือข่ายความมั่นคงทางอาหาร แลกเปลี่ยนความรู้ เมล็ดพันธุ์ แบ่งปันผลผลิต สร้างความเข้มแข็งทางด้านสังคม</p>
6. ตัวชี้วัดและค่าเป้าหมาย	ระบุตัวชี้วัดและค่าเป้าหมายจากการดำเนินโครงการ โดยต้องสามารถวัดความสำเร็จของการดำเนินโครงการได้
7. พื้นที่เป้าหมาย	อำเภอเมือง จังหวัดภูเก็ต
8. กิจกรรมหลัก	
8.1 กิจกรรมหลักที่ 1	รวบรวมสมาชิกจัดอบรมความมั่นคงทางอาหารและการปรับตัว
งบประมาณ	104,200 บาท
ผู้รับผิดชอบ	มหาวิทยาลัยราชภัฏภูเก็ต
หน่วยงานที่เกี่ยวข้อง	-

หัวข้อ	รายละเอียด
8.2 กิจกรรมหลักที่ 2 งบประมาณ ผู้รับผิดชอบ หน่วยงานที่เกี่ยวข้อง	จัดอบรมพืชอาหารและสมุนไพร 104,200 บาท มหาวิทยาลัยราชภัฏภูเก็ต -
8.3 กิจกรรมหลักที่ 3 งบประมาณ ผู้รับผิดชอบ หน่วยงานที่เกี่ยวข้อง	ประชุมกลุ่มติดตามการดำเนินงาน ติดตามการดำเนินงานในสถานที่ปฏิบัติ รายงานผล 74,200 บาท มหาวิทยาลัยราชภัฏภูเก็ต -
9. หน่วยงานดำเนินการ	มหาวิทยาลัยราชภัฏภูเก็ต
10. ระยะเวลาในการดำเนินโครงการ	ปีงบประมาณ พ.ศ. 2566 (ตุลาคม 2565-กันยายน 2566)
11. งบประมาณ	282,600 บาท
12. ผลผลิต (Output)	1) ผู้เข้ารับการอบรมมีความรู้ด้านการความมั่นคงทางอาหารและสามารถเพิ่มความมั่นคงทางอาหารให้กับครัวเรือนได้ 2) เครือข่ายกลุ่มความมั่นคงทางอาหารที่เข้มแข็ง
13. ผลลัพธ์จากการดำเนินโครงการ (Outcome)	ปริมาณอาหารในครัวเรือนที่ได้จากการผลิต ช่วยลดรายจ่ายให้กับครัวเรือน

โครงการแบบย่อ (Project Brief) ของโครงการสำคัญภายใต้งบประมาณของจังหวัด

ประเด็นการพัฒนาของจังหวัดที่ 1 : การพัฒนาสู่เมืองเศรษฐกิจที่ขับเคลื่อนด้วยนวัตกรรมและบริการมูลค่าสูงระดับนานาชาติ (Value based economy and high value service)

หัวข้อ	รายละเอียด
1. ชื่อโครงการสำคัญ	โครงการส่งเสริมและพัฒนากิจการผลิตสินค้าเกษตร ผลิตภัณฑ์ที่มีศักยภาพในการแข่งขัน และสนับสนุนการท่องเที่ยวจังหวัดภูเก็ต
2. ชื่อแผนงาน	ขับเคลื่อนสินค้าเกษตรที่มีศักยภาพในการแข่งขันของจังหวัดภูเก็ต
3. แนวทางการพัฒนา	ส่งเสริมการผลิตสินค้าเกษตร พืชอัตลักษณ์ และการแปรรูปผลิตภัณฑ์สินค้าเกษตรด้วยนวัตกรรมและเทคโนโลยี ตลอดห่วงโซ่อุปทาน (Supply Chain)
4. หลักการและเหตุผล	<p>แผนพัฒนาเศรษฐกิจและสังคมแห่งชาติ ฉบับที่ 12 (พ.ศ. 2560 – 2564) มีการน้อมนำปรัชญาของเศรษฐกิจพอเพียง ประยุกต์ใช้ให้เหมาะสมกับทุนทางสังคมและบริบทของพื้นที่ บนฐานการใช้ภูมิปัญญา องค์ความรู้ทางวิชาการและนวัตกรรม สอดคล้องกับยุทธศาสตร์ชาติ 20 ปี (พ.ศ. 2560 – 2579) ยุทธศาสตร์ที่ 3 การสร้างความเข้มแข็งทางเศรษฐกิจและแข่งขันได้อย่างยั่งยืน และยุทธศาสตร์ที่ 4 การเติบโตที่เป็นมิตรกับสิ่งแวดล้อมเพื่อการพัฒนาอย่างยั่งยืน หน่วยงานในสังกัดกระทรวงเกษตรและสหกรณ์ ได้จัดทำแผนยุทธศาสตร์ด้านการเกษตรจังหวัดภูเก็ตปี 2566-2570 โดยเชื่อมโยงนโยบายรัฐบาล แผนพัฒนาจังหวัดภูเก็ต และนโยบายกระทรวงเกษตรและสหกรณ์ จัดทำแผนงานโครงการที่สอดคล้องกับศักยภาพจังหวัดภูเก็ต จังหวัดภูเก็ตมีจุดแข็งและโอกาสที่ดีหลายด้านที่สนับสนุนการผลิตสินค้าเกษตร ได้แก่ จังหวัดภูเก็ตเป็นแหล่งท่องเที่ยวทางทะเลที่สำคัญระดับโลก เกิดการขยายตัวของ ภาคการท่องเที่ยวและบริการอย่างต่อเนื่อง มีนักท่องเที่ยวเข้ามาอยู่อาศัยชั่วคราวและท่องเที่ยวไม่น้อยกว่า 10 ล้านคนต่อปี ภูเก็ตเป็นจังหวัดนำร่องไอทีฮิลล์ และเครือข่ายเมืองสร้างสรรค์ด้านวิทยาการอาหารขององค์การยูเนสโก เกษตรกรมีทักษะสูงด้านการผลิตและการตลาดหลายรูปแบบ หน่วยงานที่เกี่ยวข้องสามารถบูรณาการกันได้อย่างมีประสิทธิภาพในรูปแบบประชารัฐ แต่มีข้อจำกัดหลายด้านเช่นกัน ได้แก่ ปัจจุบันมีพื้นที่การเกษตรจำกัด จำนวน 82,169 ไร่ คริวเรือนเกษตรกร 5,433 คริวเรือน (ระบบทะเบียนเกษตรกรกรมส่งเสริมการเกษตร, 2564) และมีแนวโน้มลดลงเนื่องจากการขยายตัวของ เมืองท่องเที่ยวและชุมชนเมือง ปริมาณผลผลิตทางการเกษตรที่ผลิตได้ในพื้นที่ไม่เพียงพอต่อความต้องการของตลาด จึงได้มีการนำเข้าสินค้าเกษตรอย่างต่อเนื่อง เกษตรกรส่วนใหญ่อยู่ในวัยผู้สูงอายุ เยาวชนคนรุ่นใหม่ให้ความสนใจอาชีพการเกษตรน้อยลง กระแสความต้องการสุขภาพที่ดีมีอายุยืน ดังนั้นจึงเป็นความท้าทายของจังหวัดภูเก็ต จำเป็นต้องเพิ่มปริมาณผลผลิตเกษตร โดยการเพิ่มประสิทธิภาพการผลิตและผลิตสินค้าเกษตรปลอดภัยควบคู่การพัฒนาภาคการท่องเที่ยวและบริการ ต้องบริหารจัดการทรัพยากรให้เกิดประโยชน์สูงสุด การพัฒนาสินค้าเกษตรให้มีมูลค่าเพิ่มขึ้น มีคุณภาพมาตรฐานสร้างความเชื่อมั่นให้กับผู้บริโภค สามารถแข่งขันได้ทั้งตลาดภายในและต่างประเทศ เป็นการสร้างรายได้ให้แก่เกษตรกรผู้ผลิต วิสาหกิจชุมชนของจังหวัดภูเก็ต อย่างเป็นรูปธรรม และสนับสนุน และทิศทางการพัฒนาจังหวัดภูเก็ต</p>
5. วัตถุประสงค์ของโครงการ	<ol style="list-style-type: none"> 1. เพื่อส่งเสริมและเพิ่มประสิทธิภาพการผลิตพืชปลอดภัย บนฐานของปรัชญาเศรษฐกิจพอเพียง 2. เพื่อส่งเสริมและพัฒนาสร้างมูลค่าเพิ่มพืชเศรษฐกิจที่เป็นอัตลักษณ์ของจังหวัดภูเก็ต

หัวข้อ	รายละเอียด
	3. เพื่อพัฒนาวิสาหกิจชุมชนและเครือข่ายสนับสนุนการท่องเที่ยวจังหวัดภูเก็ต 4. ประชาสัมพันธ์สินค้า ผลิตภัณฑ์ การบริการวิสาหกิจชุมชนของจังหวัดภูเก็ตให้เป็นที่รู้จัก
6. ตัวชี้วัดและค่าเป้าหมาย	ตัวชี้วัด เกษตรกรผู้ผลิต และวิสาหกิจชุมชนที่มีศักยภาพ
7. พื้นที่เป้าหมาย	อำเภอเมืองภูเก็ต อำเภอกะทู้ และอำเภอถลาง จังหวัดภูเก็ต
8. กิจกรรมหลัก	
8.1 กิจกรรมหลักที่ 1 งบประมาณ ผู้รับผิดชอบ หน่วยงานที่เกี่ยวข้อง	การส่งเสริมและพัฒนาการผลิตพืชเศรษฐกิจที่มีอัตลักษณ์ 5,646,050 บาท สำนักงานเกษตรจังหวัดภูเก็ต สำนักงานเกษตรจังหวัดภูเก็ต
8.2 กิจกรรมหลักที่ 2 งบประมาณ ผู้รับผิดชอบ หน่วยงานที่เกี่ยวข้อง	การพัฒนาวิสาหกิจชุมชนและเครือข่ายสนับสนุนการท่องเที่ยวจังหวัดภูเก็ต 3,249,950 บาท สำนักงานเกษตรจังหวัดภูเก็ต สำนักงานเกษตรจังหวัดภูเก็ต
9. หน่วยงานดำเนินการ	สำนักงานเกษตรจังหวัดภูเก็ต
10. ระยะเวลาในการดำเนินโครงการ	ปีงบประมาณ พ.ศ. 2566 (ตุลาคม 2565-กันยายน 2566)
11. งบประมาณ	8,896,000 บาท
12. ผลผลิต (Output)	1. จังหวัดภูเก็ตมีสินค้าเกษตร (ผักเหมียง ทุเรียน และมะนาวเหลือง) ที่มีศักยภาพและสามารถเพิ่มมูลค่าได้ 2. วิสาหกิจชุมชน จำนวน 10 กลุ่มได้รับการพัฒนา 3. สินค้าวิสาหกิจชุมชนได้มีการประชาสัมพันธ์เป็นที่รู้จัก 4. เพิ่มพื้นที่การปลูกผักเหมียง 550 ไร่
13. ผลลัพธ์จากการดำเนินโครงการ (Outcome)	1. สินค้าเกษตร (ผักเหมียง ทุเรียน และมะนาวเหลือง) มีคุณภาพได้มาตรฐาน มีมูลค่าสูงขึ้น 2. เกษตรกร และวิสาหกิจชุมชนมีรายได้เพิ่มขึ้น 3. ผลิตภัณฑ์วิสาหกิจชุมชนได้รับการพัฒนาจำนวน 10 ผลิตภัณฑ์

โครงการแบบย่อ (Project Brief) ของโครงการสำคัญภายใต้งบประมาณของจังหวัด

ประเด็นการพัฒนาของจังหวัดที่ 1 : การพัฒนาสู่เมืองเศรษฐกิจที่ขับเคลื่อนด้วยนวัตกรรมและบริการมูลค่าสูงระดับนานาชาติ (Value based economy and high value service)

หัวข้อ	รายละเอียด
1. ชื่อโครงการสำคัญ	โครงการพัฒนาศักยภาพการประมงสนับสนุนการท่องเที่ยว
2. ชื่อแผนงาน	ขับเคลื่อนสินค้าเกษตรที่มีศักยภาพในการแข่งขันของจังหวัดภูเก็ต
3. แนวทางการพัฒนา	ส่งเสริมการผลิตสินค้าเกษตร พืชอัตลักษณ์ และการแปรรูปผลิตภัณฑ์สินค้าเกษตรด้วยนวัตกรรมและเทคโนโลยี ตลอดห่วงโซ่อุปทาน (Supply Chain)
4. หลักการและเหตุผล	<p>ปัจจุบันมิติทางเศรษฐกิจของประเทศไทยยังคงประเด็นที่มีความท้าทายในการพัฒนา เนื่องจากโครงสร้างทางเศรษฐกิจไม่สามารถขับเคลื่อนด้วยนวัตกรรมได้อย่างเต็มที่โดยเฉพาะด้านการเกษตร ซึ่งมีบทบาทสำคัญในการสร้างความมั่นคงทางด้านอาหารและสร้างรายได้เข้าสู่ประเทศ รวมทั้งเป็นแหล่งจ้างงานที่สำคัญ การพัฒนาภาคการเกษตรให้มีศักยภาพและมีขีดความสามารถทางการแข่งขันจึงเป็นปัจจัยสำคัญแห่งความสำเร็จที่ส่งเสริมให้การดำเนินการตามยุทธศาสตร์ชาติในด้านต่าง ๆ บรรลุวัตถุประสงค์ได้ตามเป้าหมายโดยเฉพาะด้านการสร้างความสามารถในการแข่งขัน โดยการยกระดับประสิทธิภาพการผลิตและสร้างมูลค่าเพิ่มให้กับผลิตภัณฑ์และสินค้าเกษตร การกระจายรายได้สู่ชุมชน และเสริมสร้างศักยภาพของชุมชนให้มีคุณภาพชีวิตที่ดีขึ้นโดยคำนึงถึงความยั่งยืนของทรัพยากรธรรมชาติและสิ่งแวดล้อม รัฐบาลได้ให้ความสำคัญงานด้านการเกษตรโดยมีการน้อมนำปรัชญาของเศรษฐกิจพอเพียง ประยุกต์ใช้ให้เหมาะสมกับทุนทางสังคมและบริบทของพื้นที่บนฐานการใช้ภูมิปัญญา องค์ความรู้ทางวิชาการและนวัตกรรม สอดคล้องกับยุทธศาสตร์ชาติ 20 ปี (พ.ศ. 2560-2579) ยุทธศาสตร์ที่ 3 การสร้างความเข้มแข็งทางเศรษฐกิจและแข่งขันได้อย่างยั่งยืน และยุทธศาสตร์ที่ 4 การเติบโตที่เป็นมิตรกับสิ่งแวดล้อมเพื่อพัฒนาอย่างยั่งยืน อีกทั้งร่างกรอบแผนพัฒนาภาค พ.ศ. 2566-2570 ของภาคใต้ ซึ่งมีทิศทางการพัฒนาแหล่งท่องเที่ยวและบริการที่มีคุณภาพควบคู่กับการพัฒนาแหล่งผลิตสินค้าการเกษตรปลอดภัยและมูลค่าสูงสำหรับเชื่อมโยงเศรษฐกิจระหว่างภูมิภาค ทั้งนี้เนื่องจากการประสบปัญหาวิกฤติการแพร่ระบาดของโรค covid 19 ที่ส่งผลกระทบต่ออุตสาหกรรมการท่องเที่ยวอย่างกว้างขวาง โดยเฉพาะจังหวัดภูเก็ตซึ่งเป็นแหล่งท่องเที่ยวทางทะเลที่สำคัญระดับโลก โดยในแต่ละปีมีชาวต่างชาติเข้ามาท่องเที่ยวและอยู่อาศัยชั่วคราวไม่น้อยกว่า 10 ล้านคน อุตสาหกรรมท่องเที่ยวจึงถือเป็นรายได้หลักของจังหวัดภูเก็ต (ร้อยละ 80) ดังนั้นจึงเป็นความท้าทายของประชาชนในจังหวัดภูเก็ตที่จำเป็นต้องปรับเปลี่ยนรูปแบบการดำเนินชีวิตใหม่ที่แตกต่างจากอดีต หรือเรียกว่า "New Normal" และเรียนรู้วิกฤตินี้ให้เป็นโอกาสในการปรับเปลี่ยนแนวทางการสร้างรายได้ สร้างอาชีพเพื่อให้มีชีวิตและความเป็นอยู่ที่ดีขึ้น การเพิ่มประสิทธิภาพการผลิตสินค้าภาคการเกษตรโดยเฉพาะการเพิ่มผลผลิตสัตว์น้ำเป็นอีกแนวที่สามารถช่วยกระตุ้นรายได้ในจังหวัดภูเก็ตให้ดีขึ้นในช่วงที่ภาวะเศรษฐกิจมีการชะลอตัวจากผลกระทบจากการแพร่ระบาดของโรค covid 19 เนื่องจากภูมิศาสตร์ของจังหวัดภูเก็ตเอื้อต่อการพัฒนาอุตสาหกรรมเพาะเลี้ยงสัตว์น้ำ อีกทั้งปัจจุบันพบว่าผลผลิตสัตว์น้ำที่ได้จากการประมงมีแนวโน้มคงที่เมื่อเทียบกับผลผลิตสัตว์น้ำที่ได้จากการเพาะเลี้ยง ดังนั้นการเพาะเลี้ยงสัตว์น้ำจึงมีบทบาทสำคัญในการเสริมสร้างความมั่นคงทางอาหาร และยังเป็นการผลิตเพื่อทดแทนการจับสัตว์</p>

หัวข้อ	รายละเอียด
	<p>น้ำในธรรมชาติซึ่งเสื่อมโทรมลง การเพิ่มผลผลิตสัตว์น้ำโดยเฉพาะสัตว์น้ำเศรษฐกิจ เช่น ปลากระพงทอง และกุ้งมังกร ซึ่งเป็นสัตว์น้ำเศรษฐกิจที่สามารถพัฒนาและต่อยอดให้เป็นอาชีพทางเลือกใหม่แก่เกษตรกรได้ และสามารถสร้างรายได้ให้แก่เกษตรกรของจังหวัดภูเก็ตได้อย่างเป็นรูปธรรม อย่างไรก็ตามเกษตรกรจำเป็นต้องมีการเรียนรู้แนวทางใหม่ในการพัฒนาด้านการเพาะเลี้ยงสัตว์น้ำ โดยการใช้นวัตกรรมเทคโนโลยีด้านการเกษตรมากขึ้นเพื่อเพิ่มประสิทธิภาพในการผลิต ลดต้นทุนพัฒนาสินค้าประมงให้มีความปลอดภัยต่อผู้บริโภค และเป็นมิตรกับสิ่งแวดล้อมตามมาตรฐานการปฏิบัติทางการเพาะเลี้ยงสัตว์น้ำที่ดี (Good Aquaculture Practice : GAP) รวมทั้งการพัฒนาศักยภาพของเกษตรกรโดยมุ่งเน้นในการสร้างองค์ความรู้ให้กับเกษตรกร เพื่อให้เกษตรกรสามารถปรับตัวต่อวิกฤตการเปลี่ยนแปลงต่าง ๆ และพึ่งพาตนเองได้ในอนาคตอย่างยั่งยืน สัตว์น้ำบางชนิด เช่น ปลากระบอกปีกเหลือง (blue spot grey mullet) เป็นปลาทะเลประจำถิ่นของจังหวัดภูเก็ต เนื้อมีรสชาดีดี สามารถนำมาปรุงอาหารได้หลากหลายเมนู จึงเป็นปลาที่ควรได้รับการส่งเสริมให้เป็นสัตว์น้ำที่เป็นอัตลักษณ์ของจังหวัดภูเก็ต เกษตรกรสามารถนำองค์ความรู้ที่ได้ไปพัฒนาการเลี้ยงปลาชนิดนี้ในกระชังเพื่อเพิ่มรายได้ อีกทั้งเป็นการสร้างงานสร้างรายได้ให้แก่เกษตรกรในพื้นที่ด้วยวิธีการเกษตร ส่งผลให้ชุมชนมีความเข้มแข็งทางเศรษฐกิจ</p> <p>ชาวประมงพื้นบ้านในจังหวัดภูเก็ตส่วนใหญ่ทำการประมงด้วยเรือประมงขนาดเล็กไม่เกิน 10 ตันกรอส ประกอบเครื่องยนต์ขนาดเล็ก โดยใช้เครื่องมือประมงกลุ่มอวนติดตาปลา อวนจมปู ลอบปลา ลอบปู และเบ็ดมือ สัตว์น้ำที่ได้จากการประมงจะจำหน่ายสด ราคาขึ้นอยู่กับความต้องการของผู้บริโภคและปริมาณสัตว์น้ำที่จับได้ ผลผลิตที่ได้จากการประมงยังขาดการแปรรูปในการเพิ่มมูลค่าหรือลดความเสี่ยงความผันผวนราคา เช่นเดียวกับเครื่องมือประมงที่ใช้ทำการประมงต้องพึ่งพาการซื้อจากผู้ผลิตจากที่อื่น กลุ่มชาวประมงยังไม่มีการรวมตัวกันเรียนรู้การซ่อมหรือทำเครื่องมือประมงใช้เอง เพราะฉะนั้นการรวมกลุ่มชาวประมงเพื่อเรียนรู้การซ่อมและสร้างเครื่องมือประมงใช้เอง และการแปรรูปสัตว์น้ำในกลุ่มแม่บ้านชาวประมงพื้นบ้าน เป็นการลดรายจ่ายเพิ่มรายได้ในช่วงการระบาดของโรคโควิด 19 และยังสามารถขยายผลการดำเนินการเป็นอาชีพทางเลือกได้อีกด้วย</p>
5. วัตถุประสงค์ของโครงการ	<p>5.1 เพื่อสร้างแหล่งเรียนรู้ด้านการเพาะเลี้ยงสัตว์น้ำให้แก่เกษตรกรผู้เพาะเลี้ยงสัตว์น้ำ เกษตรกรรุ่นใหม่ และผู้ประกอบการสินค้าประมง มีศักยภาพในการผลิตสินค้าประมงที่มีคุณภาพและมีมูลค่าสูง</p> <p>5.2 เพิ่มผลผลิตกุ้งมังกรในธรรมชาติสำหรับผู้ประกอบอาชีพการประมงเพื่อเสริมสร้างเศรษฐกิจฐานรากให้มีความเข้มแข็งและยั่งยืน</p> <p>5.3 เพื่อสนับสนุนกลุ่มชาวประมงพื้นบ้าน มีความรู้ความเข้าใจเกี่ยวกับการซ่อมและสร้างเครื่องมือประมงใช้เอง การแปรรูปสัตว์น้ำเพื่อเพิ่มมูลค่า และสามารถปฏิบัติได้จริง</p> <p>5.4 เพื่อสนับสนุนกลุ่มชาวประมงพื้นบ้านและกลุ่มแม่บ้านชาวประมงพื้นบ้าน ดำเนินกิจกรรมด้านการประมงรูปแบบกลุ่ม เพื่อลดรายจ่ายเพิ่มรายได้ในครัวเรือน</p>
6. ตัวชี้วัดและค่าเป้าหมาย	<p>6.1 ฟาร์มเพาะเลี้ยงสัตว์น้ำ (ปลากระพงทอง ปลากระบอกปีกเหลือง และกุ้งมังกร) ได้รับการพัฒนาให้ฟาร์มที่ได้รับมาตรฐาน GAP เพื่อการบริโภค อย่างน้อยร้อยละ 60</p> <p>6.2 เกษตรกรผู้ผลิต เกษตรกรรุ่นใหม่ และผู้ประกอบการอาชีพประมง (ปลากระพงทอง ปลากระบอกปีกเหลือง และกุ้งมังกร) อย่างน้อยร้อยละ 80 มีรายได้เพิ่มขึ้น</p>

หัวข้อ	รายละเอียด
	6.3 กลุ่มชาวประมงพื้นบ้าน มีความรู้ความเข้าใจ และสามารถปฏิบัติได้จริงในการซ่อมและสร้างเครื่องมือประมงใช้เองอย่างน้อย 3 เครื่องมือ 6.4 กลุ่มแม่บ้านชาวประมงพื้นบ้าน มีความรู้ความเข้าใจและสามารถปฏิบัติได้จริงในการแปรรูปสัตว์น้ำเพื่อเพิ่มมูลค่าจำนวน 3 ผลิตภัณฑ์ 6.5 คริวเรือนชาวประมงพื้นบ้าน สามารถลดรายจ่ายเพิ่มรายได้ในครัวเรือนจากการซ่อมสร้างเครื่องมือประมงและแปรรูปสัตว์น้ำร้อยละ 30 6.7 องค์กรชุมชนประมงท้องถิ่นมีแหล่งบริหารจัดการทรัพยากรสัตว์น้ำหน้าบ้านเพื่อเป็นแหล่งอาหารและแหล่งรายได้ของคนชุมชนเพิ่มขึ้นร้อยละ 20
7. พื้นที่เป้าหมาย	อำเภอเมืองภูเก็ต, อำเภอถลาง จังหวัดภูเก็ต
8. กิจกรรมหลัก	
8.1 กิจกรรมหลักที่ 1 งบประมาณ ผู้รับผิดชอบ หน่วยงานที่เกี่ยวข้อง	พัฒนาการผลิตปลาทะเลเศรษฐกิจและกุ้งมังกรให้มีศักยภาพในการแข่งขันและสนับสนุนการท่องเที่ยวใน New Normal 3,000,000 บาท ศูนย์วิจัยและพัฒนาการเพาะเลี้ยงสัตว์น้ำชายฝั่งภูเก็ต -
8.2 กิจกรรมหลักที่ 2 งบประมาณ ผู้รับผิดชอบ หน่วยงานที่เกี่ยวข้อง	เพิ่มศักยภาพและส่งเสริมการเลี้ยงกุ้งมังกรในกระชัง 561,400 บาท สำนักงานประมงจังหวัดภูเก็ต -
8.3 กิจกรรมหลักที่ 3 งบประมาณ ผู้รับผิดชอบ หน่วยงานที่เกี่ยวข้อง	ลดรายจ่ายเพิ่มรายได้ในครัวเรือนประมงพื้นบ้าน 3,130,000 บาท สำนักงานประมงจังหวัดภูเก็ต -
8.4 กิจกรรมหลักที่ 4 งบประมาณ ผู้รับผิดชอบ หน่วยงานที่เกี่ยวข้อง	นำปลาคินบ้านสัตว์น้ำคินถิ่น 1,042,400 บาท สำนักงานประมงจังหวัดภูเก็ต -
8.5 กิจกรรมหลักที่ 5 งบประมาณ ผู้รับผิดชอบ หน่วยงานที่เกี่ยวข้อง	กบคินนาปลาคินทุ่ง 684,300 บาท สำนักงานประมงจังหวัดภูเก็ต -
8.6 กิจกรรมหลักที่ 6 งบประมาณ ผู้รับผิดชอบ หน่วยงานที่เกี่ยวข้อง	เพิ่มศักยภาพการเลี้ยงปลาสวยงามเพื่อการท่องเที่ยว 1,091,900 บาท สำนักงานประมงจังหวัดภูเก็ต -

หัวข้อ	รายละเอียด
<p>8.7 กิจกรรมหลักที่ 7 งบประมาณ ผู้รับผิดชอบ หน่วยงานที่เกี่ยวข้อง</p>	<p>การเลี้ยงปลาเศรษฐกิจอย่างยั่งยืนด้วยอาหารเม็ดสำเร็จรูป 1,500,000 บาท ศูนย์วิจัยและพัฒนาการเพาะเลี้ยงสัตว์น้ำชายฝั่งภูเก็ต -</p>
<p>9. หน่วยงานดำเนินการ</p>	<p>สำนักงานประมงจังหวัดภูเก็ต, ศูนย์วิจัยและพัฒนาการเพาะเลี้ยงสัตว์น้ำชายฝั่งภูเก็ต</p>
<p>10. ระยะเวลาในการ ดำเนินโครงการ</p>	<p>ปีงบประมาณ พ.ศ. 2566 (ตุลาคม 2565-กันยายน 2566)</p>
<p>11. งบประมาณ</p>	<p>11,010,000 บาท</p>
<p>12. ผลผลิต (Output)</p>	<p>12.1 จังหวัดภูเก็ตมีปริมาณสินค้าประมง (ปลากะพงทอง ปลากระบอกปีกเหลือง กุ้งมังกร และ หอยทะเล) ที่เพียงพอต่อความต้องการบริโภคของประชาชนในจังหวัดและนักท่องเที่ยว 12.2 เกษตรกรผู้เพาะเลี้ยงสัตว์น้ำมีแหล่งเรียนรู้การเลี้ยงปลากระชังในรูปแบบใหม่ที่ช่วยเพิ่มผลผลิตสัตว์น้ำ (ปลากะพงทอง ปลากระบอกปีกเหลือง และ กุ้งมังกร) ให้สูงขึ้นและเป็นมิตรกับสิ่งแวดล้อม 12.3 สร้างแรงจูงใจให้คนรุ่นใหม่ทำการเกษตรควบคู่กับการท่องเที่ยว เป็นการสนับสนุนการพัฒนาอย่างยั่งยืนสอดคล้องกับแผนพัฒนาจังหวัดภูเก็ตและนโยบายรัฐบาล 12.4 กลุ่มชาวประมงพื้นบ้าน มีความรู้ความเข้าใจ และสามารถปฏิบัติได้จริงในการซ่อมและสร้างเครื่องมือประมงใช้เอง และการแปรรูปสัตว์น้ำเพื่อเพิ่มมูลค่า</p>
<p>13. ผลลัพธ์จากการ ดำเนินโครงการ (Outcome)</p>	<p>13.1 เกษตรกรผู้เพาะเลี้ยงสัตว์น้ำ ผู้ประกอบอาชีพประมง (ปลากะพงทอง ปลากระบอกปีกเหลือง กุ้งมังกรและหอยทะเล) และชาวประมงพื้นบ้านมีรายได้เพิ่มขึ้น 13.2 สินค้าประมง (ปลากะพงทอง ปลากระบอกปีกเหลือง กุ้งมังกรและหอยทะเล) มีมาตรฐาน มีกำลังการผลิตมากขึ้น สามารถรองรับการบริโภคของประชาชนในจังหวัดและนักท่องเที่ยว 13.3 ชาวประมงพื้นบ้านมีความรู้ความเข้าใจใช้เวลาว่างหลังจากการทำประมงมาใช้ซ่อมและทำเครื่องมือประมงใช้เองแทนการไปซื้อจากผู้ผลิต ส่วนแม่บ้านประมงพื้นบ้านสามารถแปรรูปสัตว์น้ำที่ได้จากการทำการประมงเป็นอาชีพหลักได้</p>

โครงการแบบย่อ (Project Brief) ของโครงการสำคัญภายใต้งบประมาณของจังหวัด

ประเด็นการพัฒนาของจังหวัดที่ 1 : การพัฒนาสู่เมืองเศรษฐกิจที่ขับเคลื่อนด้วยนวัตกรรมและบริการมูลค่าสูงระดับนานาชาติ (Value based economy and high value service)

หัวข้อ	รายละเอียด
1. ชื่อโครงการสำคัญ	โครงการพัฒนาศักยภาพการผลิตและการตลาดแพะนมแพะเนื้อ เพื่อการฟื้นฟูเศรษฐกิจท้องถิ่นและชุมชนจังหวัดภูเก็ต
2. ชื่อแผนงาน	ขับเคลื่อนสินค้าเกษตรที่มีศักยภาพในการแข่งขันของจังหวัดภูเก็ต
3. แนวทางการพัฒนา	ส่งเสริมการผลิตสินค้าเกษตร พืชอัตลักษณ์ และการแปรรูปผลิตภัณฑ์สินค้าเกษตรด้วยนวัตกรรมและเทคโนโลยี ตลอดห่วงโซ่อุปทาน (Supply Chain)
4. หลักการและเหตุผล	<p>เนื่องจากเศรษฐกิจของจังหวัดภูเก็ตที่ผ่านมาอาศัยการท่องเที่ยวเป็นรายได้หลัก การระบาดของโรคติดเชื้อไวรัสโคโรนา 2019 และแนวโน้มการหดตัวของเศรษฐกิจโลกได้รับผลกระทบโดยตรงต่อระบบเศรษฐกิจของจังหวัดภูเก็ตและทั้งประเทศ ไม่สามารถขับเคลื่อนเศรษฐกิจได้ ทำให้ระบบเศรษฐกิจของไทยในช่วงนี้เหลือเพียงการใช้ทรัพยากรของภาครัฐและความสามารถในการจัดการทรัพยากรในการพยุ่งเศรษฐกิจ ขณะที่วิกฤตที่เกิดขึ้นส่งผลกระทบเป็นวงกว้างโดยเฉพาะการจ้างงานการประกอบอาชีพของประชาชนและการดำเนินธุรกิจของผู้ประกอบการ ทำให้ในระยะสั้นจำเป็นต้องลดผลกระทบของประชาชนในภาคส่วนต่างๆของสังคมและให้ความช่วยเหลือเพื่อให้สามารถดำเนินการกิจการต่อไปได้ดังนั้นจึงมีความจำเป็นต้องมีการฟื้นฟูและสร้างเศรษฐกิจภายในท้องถิ่นและชุมชนแพะนมเป็นสินค้าเกษตรหลักตัวหนึ่งของจังหวัดภูเก็ตสามารถเลี้ยงเพื่อให้ผลผลิตทั้งเนื้อและนม สามารถขยายพันธุ์ได้ในรอบปี แพะเนื้อและแพะนมเป็นผลผลิตที่สามารถนำไปผลิตเป็นอาหารหรือขนมหลากหลายเมนู อีกทั้งนมแพะสามารถนำไปผลิตเป็นผลิตภัณฑ์ต่างๆเป็นส่วนประกอบของเครื่องสำอางสร้างมูลค่าเพิ่มและเป็นผลิตภัณฑ์ของชุมชนที่เชื่อมโยงกับการท่องเที่ยวหรือภาคบริการอื่น การเพิ่มศักยภาพการผลิตและการตลาด สร้างมูลค่าเพิ่มตลอดห่วงโซ่การผลิตโดยได้รับการสนับสนุนเทคโนโลยี การจัดการปัจจัยการผลิตสิ่งอำนวยความสะดวกที่จำเป็นและพัฒนาโครงสร้างพื้นฐานการปรับระบบการผลิตยกระดับมาตรฐานมีคุณภาพ สร้างความปลอดภัยรวมทั้งการสร้างการเข้าถึงช่องทางการตลาดเกษตรกรชาวภูเก็ตเลี้ยงแพะมาช้านาน มีปราชญ์เกษตรที่มีองค์ความรู้ระดับชาติและต่อยอดการพัฒนาเกษตรกรศูนย์เรียนรู้หลัก ฟาร์มต้นแบบ กลุ่ม เครือข่ายเกษตรกรและผู้สนใจเป็นการสร้างโอกาส สร้างความมั่นใจในอาชีพที่จะก่อให้เกิดรายได้โดยได้ลดต้นทุนและรายจ่ายในการดำเนินการได้มีโอกาสสร้างงานสร้างอาชีพที่มั่นคงอยู่ในสังคมและชุมชนตนเอง</p>
5. วัตถุประสงค์ของโครงการ	<ol style="list-style-type: none"> 1. เพื่อพัฒนาการผลิตสินค้าและผลิตภัณฑ์ที่เกี่ยวข้องให้มีศักยภาพในการแข่งขันเป็นสินค้ามูลค่าสูงและมีคุณค่า 2. เพื่อพัฒนาแปรรูปผลิตภัณฑ์แพะนม-แพะเนื้อ ให้ได้มาตรฐานสากล สร้างมาตรฐานสินค้าและเอกลักษณ์เฉพาะสินค้าของจังหวัดภูเก็ต
6. ตัวชี้วัดและค่าเป้าหมาย	<ol style="list-style-type: none"> 1. เกษตรกรเข้าร่วมโครงการจำนวน 8 กลุ่มวิสาหกิจชุมชน 2. พัฒนาระบบการผลิตและการแปรรูปผลิตภัณฑ์แพะต้นแบบ 1 กลุ่ม 3. มีสินค้าแปรรูปผลิตภัณฑ์มีแบรนด์และเอกลักษณ์เฉพาะไม่น้อยกว่า 5 ผลิตภัณฑ์

หัวข้อ	รายละเอียด
7. พื้นที่เป้าหมาย	อำเภอกลาง/อำเภอเมืองภูเก็ต/อำเภอกะทู้
8. กิจกรรมหลัก	เพิ่มศักยภาพการผลิตยางพาราและเชื่อมโยงการตลาดเพื่อการท่องเที่ยว
8.1 กิจกรรมหลักที่ 1 งบประมาณ ผู้รับผิดชอบ หน่วยงานที่เกี่ยวข้อง	พัฒนาเครือข่ายการผลิตและการตลาดพารา 1,269,740 บาท สำนักงานปศุสัตว์จังหวัดภูเก็ต -
8.2 กิจกรรมหลักที่ 2 งบประมาณ ผู้รับผิดชอบ หน่วยงานที่เกี่ยวข้อง	ป้องกันโรคข้ออักเสบและสมองอักเสบในพารา (CAE) และคลินิกพารา 696,000 บาท สำนักงานปศุสัตว์จังหวัดภูเก็ต -
8.3 กิจกรรมหลักที่ 3 งบประมาณ ผู้รับผิดชอบ หน่วยงานที่เกี่ยวข้อง	พัฒนาขบวนการกลุ่มและเพิ่มประสิทธิภาพการผลิตยางพารา 94,160 บาท สำนักงานปศุสัตว์จังหวัดภูเก็ต -
8.4 กิจกรรมหลักที่ 4 งบประมาณ ผู้รับผิดชอบ หน่วยงานที่เกี่ยวข้อง	พัฒนาการแปรรูปผลิตภัณฑ์จากพารานมพาราเนื้อ 1,402,100 บาท สำนักงานปศุสัตว์จังหวัดภูเก็ต -
9. หน่วยงานดำเนินการ	สำนักงานปศุสัตว์จังหวัดภูเก็ต
10. ระยะเวลาในการ ดำเนินโครงการ	ปีงบประมาณ พ.ศ. 2566 (ตุลาคม 2565-กันยายน 2566)
11. งบประมาณ	3,462,000 บาท
12. ผลผลิต (Output)	1. พัฒนาฟาร์มมาตรฐานต้นแบบ 8 ฟาร์มของวิสาหกิจชุมชนในจังหวัดภูเก็ต 2. มีสินค้าแปรรูปผลิตภัณฑ์มีแบรนด์และเอกลักษณ์เฉพาะไม่น้อยกว่า 5 ผลิตภัณฑ์
13. ผลลัพธ์จากการ ดำเนินโครงการ (Outcome)	1. มีผลิตภัณฑ์จากพารา นมพาราที่มีคุณภาพออกสู่ท้องตลาดเป็นที่รู้จักกับนักท่องเที่ยวและผู้บริโภค ทั่วไป 2. เกษตรกรและผู้ประกอบการมีความมั่นคงในอาชีพ

โครงการแบบย่อ (Project Brief) ของโครงการสำคัญภายใต้งบประมาณของจังหวัด

ประเด็นการพัฒนาของจังหวัดที่ 1 : การพัฒนาสู่เมืองเศรษฐกิจที่ขับเคลื่อนด้วยนวัตกรรมและบริการมูลค่าสูงระดับนานาชาติ (Value based economy and high value service)

หัวข้อ	รายละเอียด
1. ชื่อโครงการสำคัญ	โครงการพัฒนาขีดความสามารถในการแข่งขันของอุตสาหกรรมแปรรูปการเกษตรในจังหวัดภูเก็ต
2. ชื่อแผนงาน	ขับเคลื่อนสินค้าเกษตรที่มีศักยภาพในการแข่งขันของจังหวัดภูเก็ต
3. แนวทางการพัฒนา	ส่งเสริมการผลิตสินค้าเกษตร พืชอัตลักษณ์ และการแปรรูปผลิตภัณฑ์สินค้าเกษตรด้วยนวัตกรรมและเทคโนโลยี ตลอดห่วงโซ่อุปทาน (Supply Chain)
4. หลักการและเหตุผล	ภาคอุตสาหกรรมและบริการ เป็นภาคที่มีความสำคัญต่อการพัฒนาเศรษฐกิจของประเทศไทย และอุตสาหกรรมแปรรูปการเกษตรเป็นส่วนสำคัญของการสร้างมูลค่าให้กับภาคอุตสาหกรรม เนื่องจากความได้เปรียบของประเทศไทยจากการมีวัตถุดิบอุดมสมบูรณ์ ก่อให้เกิดความเชื่อมโยงการผลิตระหว่างภาคการเกษตรและภาคอุตสาหกรรม ต้นทุน การผลิตจึงต่ำกว่าหลายประเทศ สามารถสร้างมูลค่าเพิ่ม (Value Added) ได้มากกว่าหลายประเทศที่ต้องนำวัตถุดิบไปแปรรูป ทั้งให้เกิดการจ้างงาน สร้างรายได้ให้กับเกษตรกร/ราษฎร จากความสำคัญดังกล่าวจึงมีความจำเป็นอย่างยิ่งที่ต้องเร่งเพิ่ม/พัฒนาความได้เปรียบ เพิ่มความสามารถให้กับห่วงโซ่ (Value Chain) อุตสาหกรรมแปรรูปการเกษตร ให้สามารถผลิตและจำหน่ายสินค้าได้มากขึ้นทั้งในและต่างประเทศ เป็นการสร้างความมั่นคงให้กับอุตสาหกรรมการเกษตรของประเทศ กระทรวงอุตสาหกรรม โดยสำนักงานอุตสาหกรรมจังหวัดภูเก็ต จึงได้จัดทำโครงการพัฒนาขีดความสามารถในการแข่งขันของอุตสาหกรรมแปรรูปการเกษตรในภูมิภาค OPOAI 4.0 ตามแนวทางปรัชญาเศรษฐกิจพอเพียงขึ้น
5. วัตถุประสงค์ของโครงการ	<p>1. เพื่อเสริมสร้างขีดความสามารถในการแข่งขันของสถานประกอบการอุตสาหกรรมแปรรูปการเกษตรในภูมิภาค ให้สามารถเพิ่มประสิทธิภาพ/ลดต้นทุนการผลิตได้อย่างยั่งยืน ใน 7 ด้าน ได้แก่</p> <ol style="list-style-type: none"> 1) การบริหารจัดการโลจิสติกส์ 2) การเพิ่มประสิทธิภาพการผลิต 3) การปรับปรุงคุณภาพและพัฒนางาน 4) การลดต้นทุนพลังงาน 5) การยกระดับมาตรฐานผลิตภัณฑ์/ระบบมาตรฐานสากล 6) กลยุทธ์ขับเคลื่อนการตลาด 7) การบริหารจัดการด้านการเงิน <p>2. เพื่อพัฒนาศักยภาพทางการแข่งขันในภาคอุตสาหกรรมด้วยการประยุกต์เทคโนโลยี นวัตกรรม สนับสนุนการทำงานในสถานประกอบการ เพื่อพัฒนากระบวนการผลิต กระบวนการจัดการ สถานประกอบการ</p> <p>3. สร้างต้นแบบที่ดีเพื่อใช้เป็นต้นแบบความคิดให้กับผู้ประกอบการ และสนับสนุนการดำเนินการ ด้วยข้อมูล</p>
6. ตัวชี้วัดและค่าเป้าหมาย	1. จำนวนผู้ได้รับการอบรมนักวิจัยและพัฒนาระบบบริหารโครงการ จำนวน 5 ราย

หัวข้อ	รายละเอียด
	<ol style="list-style-type: none">2. สถานประกอบการวิสาหกิจขนาดกลางและขนาดย่อม (SMEs) อุตสาหกรรมแปรรูปการเกษตรที่มีการปรับเปลี่ยนกระบวนการผลิตเป็นระบบอัตโนมัติ/กึ่งอัตโนมัติ จำนวน 5 โรง3. ยกระดับศักยภาพของสถานประกอบการวิสาหกิจขนาดกลางและขนาดย่อม (SMEs) ตามแนวทาง Industry 4.0 ทั้งองค์กร ไม่น้อยกว่า 0.20 จุด4. สถานประกอบการวิสาหกิจขนาดกลางและขนาดย่อม (SMEs) อุตสาหกรรมแปรรูปการเกษตรที่เข้าร่วมโครงการมีผลผลิตภาพจากการพัฒนาตามแผนงานที่เกี่ยวข้องโดยรวมขององค์กรเพิ่มขึ้นร้อยละ 20
7. พื้นที่เป้าหมาย	อำเภอเมือง อำเภอกะทู้ อำเภอถลาง จังหวัดภูเก็ต
8. กิจกรรมหลัก	
8.1 กิจกรรมหลักที่ 1 งบประมาณ ผู้รับผิดชอบ หน่วยงานที่เกี่ยวข้อง	ส่งเสริมทักษะนักวิจัยและประเมินสถานประกอบการอุตสาหกรรม 4.0 21,800 บาท นายธรรมนูญ เกตุแก้ว สำนักงานอุตสาหกรรมจังหวัดภูเก็ต
8.2 กิจกรรมหลักที่ 2 งบประมาณ ผู้รับผิดชอบ หน่วยงานที่เกี่ยวข้อง	เพิ่มประสิทธิภาพอุตสาหกรรมแปรรูปการเกษตร ด้วยระบบอัตโนมัติ/กึ่งอัตโนมัติ และหรือระบบ IT 1,689,200 บาท นายธรรมนูญ เกตุแก้ว สำนักงานอุตสาหกรรมจังหวัดภูเก็ต
9. หน่วยงานดำเนินการ	สำนักงานอุตสาหกรรมจังหวัดภูเก็ต
10. ระยะเวลาในการดำเนินโครงการ	ปีงบประมาณ พ.ศ. 2566 (ตุลาคม 2565-กันยายน 2566)
11. งบประมาณ	1,711,000 บาท
12. ผลผลิต (Output)	<ol style="list-style-type: none">1. จำนวนผู้ได้รับการอบรมนักวิจัยและพัฒนาระบบบริหารโครงการ จำนวน 5 ราย2. สถานประกอบการวิสาหกิจขนาดกลางและขนาดย่อม (SMEs) อุตสาหกรรมแปรรูปการเกษตรที่มีการปรับเปลี่ยนกระบวนการผลิตเป็นระบบอัตโนมัติ/กึ่งอัตโนมัติ จำนวน 5 โรง
13. ผลลัพธ์จากการดำเนินโครงการ (Outcome)	<ol style="list-style-type: none">1. ยกระดับศักยภาพของสถานประกอบการวิสาหกิจขนาดกลางและขนาดย่อม (SMEs) ตามแนวทาง Industry 4.0 ทั้งองค์กร ไม่น้อยกว่า 0.20 จุด2. สถานประกอบการวิสาหกิจขนาดกลางและขนาดย่อม (SMEs) อุตสาหกรรมแปรรูปการเกษตรที่เข้าร่วมโครงการมีผลผลิตภาพจากการพัฒนาตามแผนงานที่เกี่ยวข้องโดยรวมขององค์กรเพิ่มขึ้นไม่น้อยกว่าร้อยละ 20

โครงการแบบย่อ (Project Brief) ของโครงการสำคัญภายใต้งบประมาณของจังหวัด

ประเด็นการพัฒนาของจังหวัดที่ 1 : การพัฒนาสู่เมืองเศรษฐกิจที่ขับเคลื่อนด้วยนวัตกรรมและบริการมูลค่าสูงระดับนานาชาติ (Value based economy and high value service)

หัวข้อ	รายละเอียด
1. ชื่อโครงการสำคัญ	โครงการพัฒนาศักยภาพการดูแลผู้ป่วยโรคอุบัติใหม่ อุตสาหกรรม อุตสาหกรรม วิถีใหม่
2. ชื่อแผนงาน	ขับเคลื่อนศูนย์กลางการจัดการศึกษานานาชาติและเมืองบริการทางการแพทย์นานาชาติ
3. แนวทางการพัฒนา	พัฒนาภูเก็ตให้เป็นเมือง Smart City ที่มีความทันสมัย และสร้างมูลค่าเพิ่มทางเศรษฐกิจ
4. หลักการและเหตุผล	<p>จากสถานการณ์การแพร่ระบาดของเชื้อไวรัสโคโรนา – 2019 ที่มีแนวโน้มเพิ่มความรุนแรงมากขึ้น เป็นเชื้อกลายพันธุ์แพร่ระบาดได้ง่ายเป็นวงกว้าง ส่งผลให้มีผู้ติดเชื้อจำนวนมาก และวิกฤตเพิ่มมากขึ้น อีกทั้งภาวะโรคติดเชื้อทางเดินหายใจอื่นๆ เช่น วัณโรค ไข้หวัดสายพันธุ์ต่างๆ ก็มีการอุบัติใหม่/อุบัติซ้ำ จำนวนมากขึ้น สถานพยาบาลทุกแห่งจำเป็นต้องมีการเตรียมความพร้อมในการรองรับสถานการณ์ดังกล่าวอย่างมีประสิทธิภาพ ทั้ง Pre - hospital Care, In - hospital Care, Consult System Referral System และ Community Care</p> <p>โรงพยาบาลวชิระภูเก็ต เป็นโรงพยาบาลศูนย์ที่ให้การดูแลรักษาประชาชน ในจังหวัดภูเก็ตและรับส่งต่อผู้ป่วยในเขตอันดามัน จากความเป็นเมืองท่องเที่ยวระดับโลก ยังจะต้องให้การดูแลนักท่องเที่ยวชาวต่างชาติ อีกปีละ 14 - 15 ล้านคน ซึ่งเป็นภาพลักษณ์ของการแพทย์การสาธารณสุขระดับชาติ ทั้งนี้โรงพยาบาลจำเป็นต้องเตรียมความพร้อมในการรองรับภัยสุขภาพและภัยพิบัติต่างๆ ที่มีโอกาสจะเกิดขึ้นได้ทุกขณะโดยเฉพาะในสถานการณ์การแพร่ระบาดของโรคไวรัสโคโรนา - 2019 ในรูปแบบ New normal ให้มีประสิทธิภาพและสร้างความปลอดภัยให้กับประชาชนทุกคนที่อาศัยในจังหวัดภูเก็ตให้เข้าถึงบริการที่สะดวก รวดเร็ว อย่างเหมาะสมและปลอดภัย โรงพยาบาลวชิระภูเก็ต สำนักงานสาธารณสุขภูเก็ต จังหวัดภูเก็ต จึงได้จัดให้มีโครงการ“พัฒนาศักยภาพการดูแลผู้ป่วยโรคอุบัติใหม่ อุตสาหกรรม วิถีใหม่” ขึ้น</p>
5. วัตถุประสงค์ของโครงการ	เพื่อเสริมสร้างศักยภาพการดูแลรักษาผู้รับบริการ/ผู้ป่วย ในสถานการณ์โควิด – 2019 ให้เข้าถึงบริการได้อย่างรวดเร็วและปลอดภัย โดยการจัดหาครุภัณฑ์ขั้นพื้นฐานที่จำเป็นและมีคุณภาพได้มาตรฐาน
6. ตัวชี้วัดและค่าเป้าหมาย	ระดับความสำเร็จของการพัฒนาศักยภาพการดูแลผู้ป่วยโรคอุบัติใหม่ อุตสาหกรรม วิถีใหม่
7. พื้นที่เป้าหมาย	อาคารพักผู้ป่วยร่วมไทรและศูนย์ตรวจสุขภาพแรงงานต่างด้าว อาคารศุภนิมิต โรงพยาบาลวชิระภูเก็ต อำเภอเมือง จังหวัดภูเก็ต
8. กิจกรรมหลัก	จัดหาครุภัณฑ์ทางการแพทย์ เพื่อรองรับการดูแลผู้ป่วยโรคอุบัติใหม่ อุตสาหกรรม วิถีใหม่
8.1 กิจกรรมหลักที่ 1	จัดหาครุภัณฑ์ทางการแพทย์ครบชุด จำนวน 2 รายการ ประกอบด้วย <ol style="list-style-type: none"> 1. เครื่องเฝ้าติดตามการทำงานของหัวใจ จำนวน 22 เครื่อง และสัญญาณชีพแบบรวมศูนย์ 2. เครื่องเอกซเรย์ระบบดิจิทัล จำนวน 1 เครื่อง
งบประมาณผู้รับผิดชอบ	

หัวข้อ	รายละเอียด
หน่วยงานที่เกี่ยวข้อง	ขนาดไม่น้อยกว่า 500 mA 7,500,000.00 บาท โรงพยาบาลวชิระภูเก็ต กรมควบคุมโรค / สำนักงานสาธารณสุขจังหวัดภูเก็ต/ จังหวัดภูเก็ต
9. หน่วยงานดำเนินการ	โรงพยาบาลวชิระภูเก็ต
10. ระยะเวลาในการดำเนินโครงการ	ปีงบประมาณ พ.ศ. 2566 (ตุลาคม 2565-กันยายน 2566)
11. งบประมาณ	7,500,000.00 บาท (เจ็ดล้านห้าแสนบาทถ้วน)
12. ผลผลิต (Output)	ครุภัณฑ์ทางการแพทย์ครบชุด ประกอบด้วย 1. เครื่องเฝ้าติดตามการทำงานของหัวใจ จำนวน 22 เครื่อง และสัญญาณชีพแบบรวมศูนย์ 2. เครื่องเอกซเรย์ระบบดิจิทัล จำนวน 1 เครื่อง ขนาดไม่น้อยกว่า 500 mA
13. ผลลัพธ์จากการดำเนินโครงการ (Outcome)	ประชาชน/ผู้รับบริการชาวภูเก็ตและผู้มาเยือนที่เป็นกลุ่มเสี่ยงโรคอุบัติใหม่/อุบัติซ้ำ/ผู้ป่วยอื่นๆ เข้าถึงบริการที่มีคุณภาพได้มาตรฐาน รวดเร็ว ครอบคลุมและปลอดภัยภายใต้มาตรการการเฝ้าระวังการป้องกันการติดเชื้อในสถานการณ์การระบาดของโรคโควิด 2019 อย่างมีประสิทธิภาพ

โครงการแบบย่อ (Project Brief) ของโครงการสำคัญภายใต้งบประมาณของจังหวัด

ประเด็นการพัฒนาของจังหวัดที่ 1 : การพัฒนาสู่เมืองเศรษฐกิจที่ขับเคลื่อนด้วยนวัตกรรมและบริการมูลค่าสูงระดับนานาชาติ (Value based economy and high value service)

หัวข้อ	รายละเอียด
1. ชื่อโครงการสำคัญ	พัฒนาระบบสุขภาพ Online จังหวัดภูเก็ต (Phuket Smart Health Sandbox)
2. ชื่อแผนงาน	ขับเคลื่อนศูนย์กลางการจัดการศึกษานานาชาติและเมืองบริการทางการแพทย์นานาชาติ
3. แนวทางการพัฒนา	พัฒนาภูเก็ตให้เป็นเมือง Smart City ที่มีความทันสมัย และสร้างมูลค่าเพิ่มทางเศรษฐกิจ
4. หลักการและเหตุผล	<p>ยุทธศาสตร์ชาติด้านการพัฒนาและเสริมสร้างศักยภาพทรัพยากรมนุษย์ มีเป้าหมายการพัฒนาที่สำคัญเพื่อพัฒนาคนในทุกมิติและในทุกช่วงวัยให้เป็นคนดี เก่ง และมีคุณภาพ โดยคนไทยมีความพร้อมทั้งกาย ใจ สติปัญญา มีพัฒนาการที่ดีรอบด้าน และมีสุขภาพที่ดีในทุกช่วงวัย</p> <p>แผนแม่บทภายใต้ยุทธศาสตร์ชาติ (13) ประเด็น การเสริมสร้างให้คนไทยมีสุขภาพที่ดี (พ.ศ. 2561 – 2580) มุ่งเน้นการเสริมสร้างการจัดการสุขภาพในทุกรูปแบบ ที่นำไปสู่การมีศักยภาพในการจัดการสุขภาพที่ดีได้ด้วยตนเอง พร้อมทั้งสนับสนุนให้ทุกภาคส่วนมีส่วนร่วมในการสร้างเสริมให้คนไทยมีสุขภาพที่ดี และมีทักษะด้านสุขภาพที่เหมาะสม การพัฒนาระบบบริการสุขภาพที่ทันสมัยสนับสนุนการสร้างสุขภาพที่ดี การกระจายบริการสาธารณสุขอย่างทั่วถึงและมีคุณภาพ รวมถึงการพัฒนาและสร้างระบบรับมือปรับตัวต่อโรคอุบัติใหม่และอุบัติซ้ำที่เกิดจากการเปลี่ยนแปลงภูมิอากาศ</p> <p>ปัจจุบันจังหวัดภูเก็ตเป็นสังคมเมือง ความสัมพันธ์ในครอบครัวและเพื่อนบ้านลดลง และประชากรมีปัจจัยเสี่ยงอายุสั้นที่สำคัญจากโรคไร้เชื้อหรือโรคไม่ติดต่อเรื้อรัง (non communicable disease) เป็นจำนวนมาก ซึ่งการแก้ไขปัญหาดังกล่าวมุ่งเน้นไปในทางพัฒนาบริการให้คนป่วยเพื่อมารักษา ยิ่งคัดกรองยิ่งเพิ่มผู้ป่วย ยิ่งเพิ่มยิ่งเกิดการะบบบริการ เป็นเป้าหมายและทิศทางที่ต้องปรับกระบวนการจัดการร่วมเพื่อแก้ไขเป็นการเร่งด่วน ส่งผลกระทบต่อความเป็นอยู่ของประชาชนในด้านสุขภาพที่ดี ประกอบกับผลกระทบจากการแพร่ระบาดของโรคติดเชื้อโควิด-19 ที่ต้องร่วมกันยกระดับความมั่นคงด้านสุขภาพ (Healthy city) ต่อจากการสร้างรายได้จากเมืองแห่งธรรมชาติ (ไข่มุกอันดามัน) และ เมืองอาหาร (gastronomy hub) ทำให้มีผลต่อเศรษฐกิจ และสุขภาพของประชาชนนำไปสู่ผลกระทบต่อการเป็นเมืองแห่งความสุข ภายใต้การประสานทุกภาคส่วนร่วมสร้างระบบสุขภาพที่เริ่มจากประชาชนเป็นศูนย์กลางในการยกสมรรถนะรอบรู้จัดการสุขภาพตนเองไปสู่เครือข่ายสังคมผูกพัน โดยเชื่อมโยงบูรณาการกับเครือข่ายด้านสุขภาพทุกภาคส่วนโดยผสานระบบเทคโนโลยีดิจิทัลร่วมกับการจัดการสมัยใหม่ที่เอื้อตรงต่อการมีสุขภาพดีอายุยืนยาว (smart citizen, smart city and smart Governance)</p>
5. วัตถุประสงค์ของโครงการ	<ol style="list-style-type: none"> 1. เพื่อยกระดับระบบบริการสุขภาพของประชาชนจังหวัดภูเก็ตทุกช่วงวัยที่ทันสมัย 2. ประชาชนมีคุณภาพชีวิตที่ดีขึ้น
6. ตัวชี้วัดและค่าเป้าหมาย	<ol style="list-style-type: none"> 1. ลดอัตราการเกิดโรคไร้เชื้อ (NCDs) ในประชากรจังหวัดภูเก็ต 2. คนภูเก็ต อายุยืนขึ้น (อายุขัยเฉลี่ยเพิ่มขึ้น) 3. จังหวัดภูเก็ตเมืองแห่งความสุข
7. พื้นที่เป้าหมาย	จังหวัดภูเก็ต

หัวข้อ	รายละเอียด
8. กิจกรรมหลัก	
8.1 กิจกรรมหลักที่ 1 งบประมาณ ผู้รับผิดชอบ หน่วยงานที่เกี่ยวข้อง	กิจกรรมขับเคลื่อนคณะกรรมการนโยบายสุขภาพจังหวัดภูเก็ต 40,000 บาท สำนักงานสาธารณสุขจังหวัดภูเก็ต โรงพยาบาลรัฐและเอกชนในจังหวัดภูเก็ต, อบจ.ภูเก็ต และอปท.ทุกระดับ
8.2 กิจกรรมหลักที่ 2 งบประมาณ ผู้รับผิดชอบ หน่วยงานที่เกี่ยวข้อง	กิจกรรมจัดตั้งศูนย์ประสานความร่วมมือบริหารจัดการสุขภาพในภาครัฐ, เอกชน และสุขภาพภาค ปฐมภูมิ (operation center) 6,100,000 บาท สำนักงานสาธารณสุขจังหวัดภูเก็ต โรงพยาบาลรัฐและเอกชนในจังหวัดภูเก็ต, อบจ.ภูเก็ต และอปท.ทุกระดับ
8.3 กิจกรรมหลักที่ 3 งบประมาณ ผู้รับผิดชอบ หน่วยงานที่เกี่ยวข้อง	กิจกรรมจัดทำดิจิทัล Data Platform รัฐ, เอกชน และจัดทำ Data application/Line account 4,500,000 บาท สำนักงานสาธารณสุขจังหวัดภูเก็ต โรงพยาบาลรัฐและเอกชนในจังหวัดภูเก็ต, อบจ.ภูเก็ต และอปท.ทุกระดับ
8.4 กิจกรรมหลักที่ 4 งบประมาณ ผู้รับผิดชอบ หน่วยงานที่เกี่ยวข้อง	กิจกรรมส่งเสริม และกระจายเครื่องมือการดูแลตนเอง Data application/Line account 2,500,000 บาท สำนักงานสาธารณสุขจังหวัดภูเก็ต โรงพยาบาลรัฐและเอกชนในจังหวัดภูเก็ต, อบจ.ภูเก็ต และอปท.ทุกระดับ
8.5 กิจกรรมหลักที่ 5 งบประมาณ ผู้รับผิดชอบ หน่วยงานที่เกี่ยวข้อง	กิจกรรมจัดตั้งศูนย์รับฟังและประเมินสุขภาพคนภูเก็ต (Call Center) 3,100,000 บาท สำนักงานสาธารณสุขจังหวัดภูเก็ต โรงพยาบาลรัฐและเอกชนในจังหวัดภูเก็ต, อบจ.ภูเก็ต และอปท.ทุกระดับ
8.6 กิจกรรมหลักที่ 6 งบประมาณ ผู้รับผิดชอบ หน่วยงานที่เกี่ยวข้อง	กิจกรรมจ้างเหมาการวิจัย ประเมินผล และพัฒนาระบบ 1,500,000 บาท สำนักงานสาธารณสุขจังหวัดภูเก็ต โรงพยาบาลรัฐและเอกชนในจังหวัดภูเก็ต, อบจ.ภูเก็ต และอปท.ทุกระดับ
9. หน่วยงานดำเนินการ	สำนักงานสาธารณสุขจังหวัดภูเก็ต
10. ระยะเวลาในการ ดำเนินโครงการ	ปีงบประมาณ พ.ศ. 2566 (ตุลาคม 2565-กันยายน 2566)
11. งบประมาณ	17,740,000 บาท
12. ผลผลิต (Output)	ระบบสุขภาพ Online สำหรับประชาชนจังหวัดภูเก็ต
13. ผลลัพธ์จากการ ดำเนินโครงการ (Outcome)	1. ประชาชนจังหวัดภูเก็ตมีคุณภาพชีวิตที่ดีขึ้น 2. คนภูเก็ต อายุยืนขึ้น (อายุขัยเฉลี่ยเพิ่มขึ้น) 3. จังหวัดภูเก็ตเป็นเมืองแห่งความสุข

โครงการแบบย่อ (Project Brief) ของโครงการสำคัญภายใต้งบประมาณของจังหวัด

ประเด็นการพัฒนาของจังหวัดที่ 1 : การพัฒนาสู่เมืองเศรษฐกิจที่ขับเคลื่อนด้วยนวัตกรรมและบริการมูลค่าสูงระดับนานาชาติ (Value based economy and high value service)

หัวข้อ	รายละเอียด
1. ชื่อโครงการสำคัญ	โครงการยกระดับศักยภาพความปลอดภัยด้านการท่องเที่ยวทางทะเลจังหวัดภูเก็ต
2. ชื่อแผนงาน	พัฒนาและส่งเสริมอุตสาหกรรมการท่องเที่ยวทางทะเล เพื่อให้ภูเก็ตเป็นเมืองท่องเที่ยวระดับโลก
3. แนวทางการพัฒนา	ส่งเสริมการพัฒนา Marina Hub เพื่อให้ภูเก็ตเป็นเมืองท่องเที่ยวทางทะเลระดับโลก
4. หลักการและเหตุผล	<p>ในปี พ.ศ. 2562 ตามรายงาน The Travel & Tourism Competitiveness Reports 2019 โดย World Economic Forum ซึ่งได้จัดอันดับศักยภาพในการแข่งขันด้านการท่องเที่ยวของประเทศต่างๆ ทั่วโลก ได้รายงานว่าประเทศไทยถูกจัดอยู่ในอันดับในภาพรวมที่ 31 จาก 140 ประเทศ อย่างไรก็ตามเมื่อศึกษาถึงรายละเอียดในแต่ละด้านพบว่าประเทศไทยถูกจัดอันดับให้อยู่ที่ 111 จาก 140 ประเทศ ทางด้าน Safety and Security จึงจำเป็นต้องให้ความสำคัญกับการดำเนินการด้านความปลอดภัยและสร้างความมั่นใจให้กับนักท่องเที่ยว โดยเฉพาะจังหวัดภูเก็ตซึ่งเป็นจุดหมายปลายทางสำคัญของนักท่องเที่ยวจากทั้งชาวไทยและชาวต่างชาติ จากข้อมูลของกองเศรษฐกิจการท่องเที่ยวและกีฬา กระทรวงการท่องเที่ยวและกีฬา ปี พ.ศ. 2562 จังหวัดภูเก็ตมีนักท่องเที่ยวที่เดินทางเข้ามาท่องเที่ยว จำนวน 14,576,466 คน โดยเป็นนักท่องเที่ยวชาวไทย จำนวน 3,977,545 คน และเป็นนักท่องเที่ยวต่างชาติ จำนวน 10,598,921 คน สามารถสร้างรายได้จากการท่องเที่ยว รวม 442,890.67 บาท ซึ่งถือเป็นจังหวัดที่สร้างรายได้จากการท่องเที่ยวมากเป็นอันดับที่ 1 รองจากกรุงเทพมหานคร อย่างไรก็ตามในช่วงปี พ.ศ. 2563 - 2564 จังหวัดภูเก็ตได้รับผลกระทบจากสถานการณ์การแพร่ระบาดของเชื้อไวรัสโคโรนา 2019 หรือ COVID-19 ส่งผลต่อการเดินทางของนักท่องเที่ยว อย่างไรก็ตาม ขณะนี้รัฐบาลมีนโยบายด้านเศรษฐกิจให้จังหวัดภูเก็ตนําร่องเปิดรับนักท่องเที่ยวต่างชาติ ภายใต้แคมเปญ “Phuket Sandbox” ในวันที่ 1 กรกฎาคม 2564 เป็นต้นมา จึงมีความจำเป็นในการเตรียมความพร้อมด้านความปลอดภัยเพื่อรองรับนักท่องเที่ยวที่เพิ่มขึ้น</p> <p>สำนักงานการท่องเที่ยวและกีฬาจังหวัดภูเก็ต ในฐานะหน่วยงานในสังกัดกระทรวงการท่องเที่ยวและกีฬาในระดับจังหวัดซึ่งมีภารกิจหน้าที่ในการปฏิบัติงานส่งเสริมและสนับสนุนการดำเนินงานด้านการท่องเที่ยวโดยเฉพาะความปลอดภัยในชีวิตและทรัพย์สินของนักท่องเที่ยว จึงได้จัดทำโครงการพัฒนาศักยภาพเครือข่ายความปลอดภัยด้านการท่องเที่ยวจังหวัดภูเก็ต เพื่อพัฒนาและเพิ่มศักยภาพบุคลากรที่เกี่ยวข้องด้านการท่องเที่ยวให้มีความรู้ในการช่วยเหลือเบื้องต้นอย่างถูกวิธี แก้ไขปัญหาเบื้องต้นได้อย่างมีประสิทธิภาพ และประสิทธิภาพสูงสุด รวมทั้งเพื่อส่งเสริมการตระหนักถึงความสำคัญของความปลอดภัยให้กับบุคลากรที่เกี่ยวข้องในพื้นที่จังหวัดภูเก็ต ส่งผลให้เกิดการยกระดับการท่องเที่ยวด้านความปลอดภัย นำมาซึ่งภาพลักษณ์ที่ดีและสร้างความเชื่อมั่นในการเดินทางของนักท่องเที่ยว เกิดการกระจายรายได้ให้กับชุมชนและประชาชนในพื้นที่ต่อไป</p>
5. วัตถุประสงค์ของโครงการ	1. เพื่อส่งเสริมให้บุคลากรด้านการท่องเที่ยวภาครัฐ เอกชนและเยาวชนตระหนักถึงความสำคัญของความปลอดภัยทางการท่องเที่ยวทางทะเล

หัวข้อ	รายละเอียด
	<ol style="list-style-type: none">2. เพื่อให้บุคลากรด้านการท่องเที่ยวมีความรู้เกี่ยวกับวิธีการช่วยเหลือนักท่องเที่ยวเบื้องต้นเมื่อประสบเหตุอย่างถูกต้อง3. เพื่อให้เยาวชนในพื้นที่จังหวัดภูเก็ตได้มีส่วนร่วมในการดูแลนักท่องเที่ยวที่เข้าสู่พื้นที่4. เพื่อบูรณาการสร้างเครือข่ายหน่วยงานที่เกี่ยวข้องในการแก้ไขปัญหานักท่องเที่ยวในการปฏิบัติงานร่วมกัน5. เพื่อสร้างมาตรฐานความปลอดภัยในการท่องเที่ยวทางทะเล6. เพื่อสร้างภาพลักษณ์ด้านความปลอดภัยและสร้างความเชื่อมั่นให้กับนักท่องเที่ยวทั้งชาวไทยและชาวต่างชาติในการท่องเที่ยวทางทะเล
6. ตัวชี้วัดและค่าเป้าหมาย	<ol style="list-style-type: none">1. บุคลากรที่เกี่ยวข้องด้านการท่องเที่ยวได้รับการพัฒนาองค์ความรู้ในการดูแลความปลอดภัยนักท่องเที่ยวทางทะเลและช่วยเหลือนักท่องเที่ยวผู้ประสบภัยทางทะเลอย่างถูกหลักการทางการแพทย์ จำนวน 100 คน2. เยาวชนในพื้นที่จังหวัดภูเก็ตได้รับองค์ความรู้ด้านความปลอดภัยและการช่วยเหลือนักท่องเที่ยวเมื่อประสบเหตุทางทะเล จำนวน 150 คน3. ได้รูปแบบแนวทางที่เหมาะสมในการบริหารจัดการด้านความปลอดภัยการท่องเที่ยวในแหล่งท่องเที่ยว จำนวน 3 แห่ง
7. พื้นที่เป้าหมาย	โรงแรมและพื้นที่ชายหาดภายในจังหวัดภูเก็ต
8. กิจกรรมหลัก	
8.1 กิจกรรมหลักที่ 1	<p>กิจกรรมที่ 1 อบรมเชิงปฏิบัติการความปลอดภัยทางทะเล (Phuket Life Saving)</p> <p>(โดยอบรมและฝึกปฏิบัติให้กับบุคลากรที่เกี่ยวข้องกับการช่วยเหลือนักท่องเที่ยวทางทะเล ได้แก่ เจ้าหน้าที่ไลฟ์การ์ดประจำชายหาด พนักงานขับเรือ มัคคุเทศก์ที่ให้บริการท่องเที่ยวทางทะเล รวมทั้งหน่วยงานภาครัฐที่เกี่ยวข้องในการดูแลความปลอดภัยให้กับนักท่องเที่ยวทางทะเล ระยะเวลา แบ่งเป็น 2 รุ่น รุ่นละ 50 คน รวม 100 คน ระยะเวลา 3 วันต่อรุ่น)</p> <p>งบประมาณ 825,640 บาท</p> <p>ผู้รับผิดชอบ สำนักงานการท่องเที่ยวและกีฬาจังหวัดภูเก็ต</p> <p>หน่วยงานที่เกี่ยวข้อง - ทพเรือภาคที่ 3 ตำรวจน้ำ ตำรวจท่องเที่ยว องค์การปกครองส่วนท้องถิ่นในจังหวัดภูเก็ต สมาคมโรงแรมไทยภาคใต้ สมาคมธุรกิจท่องเที่ยว สมาคมมัคคุเทศก์ในจังหวัดภูเก็ต เครือข่ายการท่องเที่ยวโดยชุมชนจังหวัดภูเก็ต ชมรมไลฟ์การ์ดในจังหวัดภูเก็ต เป็นต้น</p>
8.2 กิจกรรมหลักที่ 2	<p>กิจกรรมที่ 2 พัฒนาศักยภาพเครือข่ายเยาวชนท่องเที่ยวปลอดภัยจังหวัดภูเก็ต</p> <p>(โดยดำเนินการฝึกอบรมเชิงปฏิบัติการให้กับเยาวชนในพื้นที่จังหวัดภูเก็ตจำนวน 3 รุ่น รุ่นละ 50 คน รวม 150 คน ระยะเวลา 2 วันต่อรุ่น)</p> <p>งบประมาณ 560,960 บาท</p> <p>ผู้รับผิดชอบ สำนักงานการท่องเที่ยวและกีฬาจังหวัดภูเก็ต</p> <p>หน่วยงานที่เกี่ยวข้อง - สถานศึกษาในพื้นที่จังหวัดภูเก็ต</p>
8.3 กิจกรรมหลักที่ 3	<p>กิจกรรมที่ 3 เสวนาแลกเปลี่ยนเรียนรู้การบริหารจัดการด้านความปลอดภัยการท่องเที่ยวจังหวัดภูเก็ต</p>

หัวข้อ	รายละเอียด
งบประมาณ ผู้รับผิดชอบ หน่วยงานที่เกี่ยวข้อง	(แลกเปลี่ยนเรียนรู้ เพื่อพัฒนาองค์ความรู้ด้านการบริหารจัดการความปลอดภัยในแหล่งท่องเที่ยว รวมจำนวน 3 ครั้งๆละ 1 แห่ง โดยใช้รูปแบบการฝึกอบรมเชิงปฏิบัติการและแลกเปลี่ยนเรียนรู้ แห่งละ 30 คน รวมผู้เข้าร่วมเสวนาเป็น 90 คน) 265,400 บาท สำนักงานการท่องเที่ยวและกีฬาจังหวัดภูเก็ต - องค์กรปกครองส่วนท้องถิ่นในจังหวัดภูเก็ต เครือข่ายการท่องเที่ยวโดยชุมชนจังหวัดภูเก็ต
9. หน่วยงานดำเนินการ	สำนักงานการท่องเที่ยวและกีฬาจังหวัดภูเก็ต
10. ระยะเวลาในการดำเนินโครงการ	ปีงบประมาณ พ.ศ. 2566 (ตุลาคม 2565-กันยายน 2566)
11. งบประมาณ	1,652,000 บาท (หนึ่งล้านหกแสนห้าหมื่นสองพันบาทถ้วน)
12. ผลผลิต (Output)	1. มีบุคลากรด้านการท่องเที่ยวที่สามารถช่วยเหลือนักท่องเที่ยวเมื่อประสบเหตุได้อย่างถูกต้อง จำนวน 100 คน 2. มีเยาวชนในพื้นที่จังหวัดภูเก็ตเป็นเครือข่ายในการดูแลความปลอดภัยแก่นักท่องเที่ยว จำนวน 150 คน 3. มีรูปแบบการบริหารจัดการด้านความปลอดภัยเฉพาะพื้นที่แหล่งท่องเที่ยว จำนวน 3 แห่ง
13. ผลลัพธ์จากการดำเนินโครงการ (Outcome)	1. บุคลากรที่เกี่ยวข้องกับการช่วยเหลือนักท่องเที่ยวทางทะเล ได้แก่ เจ้าหน้าที่ไลฟ์การ์ดประจำชายหาด พนักงานขับเรือมัคคุเทศก์ที่ให้บริการท่องเที่ยวทางทะเล รวมทั้งหน่วยงานภาครัฐที่เกี่ยวข้องในการดูแลความปลอดภัยให้กับนักท่องเที่ยวทางทะเล ได้รับองค์ความรู้ในการช่วยเหลือผู้ประสบภัยทางทะเลและช่วยชีวิตพื้นฐานอย่างถูกวิธี แก้ไขปัญหาเบื้องต้นได้อย่างมีประสิทธิภาพ 2. เยาวชนในพื้นที่จังหวัดภูเก็ต ซึ่งประกอบไปด้วยนักเรียน นักศึกษาในระดับประถมศึกษา มัธยมศึกษา และมหาวิทยาลัย ได้รับองค์ความรู้ด้านความปลอดภัยในการท่องเที่ยว สร้างความตระหนักในการให้ความสำคัญด้านความปลอดภัยในการท่องเที่ยว เพื่อเป็นเครือข่ายในการสนับสนุนความปลอดภัยด้านการท่องเที่ยวของจังหวัดภูเก็ต 3. จังหวัดภูเก็ตมีรูปแบบแนวทางที่เหมาะสมในการบริหารจัดการความปลอดภัยในแหล่งท่องเที่ยว เพื่อลดโอกาสเสี่ยงด้านความปลอดภัย

โครงการแบบย่อ (Project Brief) ของโครงการสำคัญภายใต้งบประมาณของจังหวัด

ประเด็นการพัฒนาของจังหวัดที่ 1 : การพัฒนาสู่เมืองเศรษฐกิจที่ขับเคลื่อนด้วยนวัตกรรมและบริการมูลค่าสูงระดับนานาชาติ (Value based economy and high value service)

หัวข้อ	รายละเอียด
1. ชื่อโครงการสำคัญ	โครงการศึกษาความเหมาะสมพื้นที่อุตสาหกรรมต่อเรือและซ่อมแซมแซมเรือ และอุตสาหกรรมที่เกี่ยวข้องเพื่อสนับสนุนการท่องเที่ยว โดยการมีส่วนร่วมของผู้มีส่วนได้ส่วนเสีย ตำบลไม้ขาว อำเภอถลาง จังหวัดภูเก็ต
2. ชื่อแผนงาน	พัฒนาและส่งเสริมอุตสาหกรรมการท่องเที่ยวทางทะเล เพื่อให้ภูเก็ตเป็นเมืองท่องเที่ยวระดับโลก
3. แนวทางการพัฒนา	ส่งเสริมการพัฒนา Marina Hub เพื่อให้ภูเก็ตเป็นเมืองท่องเที่ยวทางทะเลระดับโลก
4. หลักการและเหตุผล	<p>จังหวัดภูเก็ตเป็นแหล่งท่องเที่ยวทางทะเลที่ได้รับความนิยมของนักท่องเที่ยวต่างชาติที่เดินทางเข้ามาท่องเที่ยวพักผ่อนจำนวนมากในแต่ละปี โดยนักท่องเที่ยวส่วนหนึ่งนิยมการท่องเที่ยวด้วยทางเรือ ส่งผลให้การประกอบธุรกิจด้านการท่องเที่ยวทางทะเลเจริญเติบโตอย่างรวดเร็ว มีนักท่องเที่ยวเข้ามาท่องเที่ยวและรับบริการโดยเฉพาะธุรกิจมารีน่าและธุรกิจที่เกี่ยวข้องอื่น ๆ อีกมากมาย และแนวโน้มจะมีนักท่องเที่ยวใช้บริการเพิ่มขึ้นทุกปี ทั้งนี้เนื่องจากค่าเช่าเรือและค่าบริการที่มีราคาถูก รวมทั้งมีบริการการซ่อมเรือที่มีฝีมือประณีต และค่าแรงในการซ่อมบำรุงเรือที่ต่ำกว่าที่อื่น จึงเป็นแรงดึงดูดใจให้นักท่องเที่ยวเข้ามาใช้บริการเพิ่มขึ้น โดยเฉลี่ยที่นักท่องเที่ยวเข้ามาท่องเที่ยวและพักผ่อนประมาณไม่ต่ำกว่า ๑ เดือน และหากมีระบบการบริการสำหรับเรืออย่างครบวงจร จะเป็นแรงดึงดูดให้นักเดินทางเข้ามาท่องเที่ยวในน่านน้ำภูเก็ตเพิ่มมากขึ้น และอุตสาหกรรมต่อเรือและซ่อมเรือ เป็นอุตสาหกรรมพื้นฐานทางเศรษฐกิจที่สำคัญและมีส่วนเชื่อมโยงกับธุรกิจการขนส่งทางน้ำและกิจการพาณิชย์นาวีการประมง การท่องเที่ยวทางน้ำ ตลอดจนเชื่อมโยงกับอุตสาหกรรมเกี่ยวเนื่องอื่นอีกมากมาย เช่น อุตสาหกรรมเหล็กและเหล็กกล้า อุตสาหกรรมเครื่องมือสื่อสาร อุปกรณ์เดินเรือ อุตสาหกรรมสีและเคมีภัณฑ์อุตสาหกรรมเครื่องจักรกล เครื่องยนต์เรือ อุตสาหกรรมไฟฟ้าและอิเล็กทรอนิกส์ อุตสาหกรรมไม้และเฟอร์นิเจอร์ เป็นต้น</p> <p>สำนักงานอุตสาหกรรมจังหวัดภูเก็ต ได้เล็งเห็นความสำคัญในการพัฒนาอุตสาหกรรมในจังหวัดภูเก็ต โดยเฉพาะอุตสาหกรรมต่อเรือและซ่อมแซมเรือ ธุรกิจการต่อเรือและซ่อมแซมเรือ และธุรกิจที่เกี่ยวข้องกับเรือจะเป็นธุรกิจที่สำคัญที่จะบริการและอำนวยความสะดวกแก่นักท่องเที่ยวทางทะเล และเป็นธุรกิจที่จะดูแลซ่อมแซม เจ็ทสกี สกูเตอร์และสปีดโบ๊ท เรือยอร์ช และเรือสำราญ ที่ให้บริการแก่นักท่องเที่ยว ซึ่งจะเกิดการจ้างงาน สร้างรายได้แก่ภาคใต้ รวมทั้งเชื่อมโยงระหว่างผู้ประกอบการมารีน่า ผู้ประกอบการต่อเรือและซ่อมแซมเรือ และธุรกิจต่าง ๆ ที่เกี่ยวข้อง การจัดหาพื้นที่ที่เหมาะสมสำหรับอุตสาหกรรมต่อเรือและซ่อมแซมเรือ นอกจากจะช่วยส่งเสริมสนับสนุนการท่องเที่ยวทางทะเลแล้ว ยังช่วยในการจัดการด้านสิ่งแวดล้อมที่เกิดจากการประกอบกิจการต่อเรือและซ่อมแซมเรือ</p> <p>สภาพปัญหา/ความต้องการ :</p> <p>อุตสาหกรรมต่อเรือและซ่อมแซมเรือ เป็นอุตสาหกรรมพื้นฐานทางเศรษฐกิจที่สำคัญในการสนับสนุนการค้าระหว่างประเทศ โดยกว่าร้อยละ ๙๐ ต้องพึ่งพาการขนส่งทางน้ำ เพราะสามารถ</p>

หัวข้อ	รายละเอียด
	<p>บรรทุกสินค้าได้ปริมาณมากและยังมีต้นทุนการขนส่งที่ต่ำกว่าการขนส่งด้านอื่น ๆ นอกจากนี้อุตสาหกรรมต่อเรือและซ่อมเรือ ยังเชื่อมโยงกับอุตสาหกรรมเกี่ยวเนื่องอื่นอีกมากมาย เช่น อุตสาหกรรมเหล็กและเหล็กกล้า อุตสาหกรรมเครื่องมือสื่อสาร และอุปกรณ์เดินเรือ อุตสาหกรรมสีและเคมีภัณฑ์ อุตสาหกรรมเครื่องจักรกล เครื่องยนต์เรือ อุตสาหกรรมไฟฟ้าและอิเล็กทรอนิกส์ และอุตสาหกรรมไม้และเฟอร์นิเจอร์ การผลักดันการพัฒนาอุตสาหกรรมต่อเรือและซ่อมแซมเรือ จึงมีความจำเป็นอย่างยิ่งที่ต้องได้รับการส่งเสริมและพัฒนาในหลายด้าน เช่น ด้านเพิ่มประสิทธิภาพการผลิต ด้านระบบการบริหารจัดการ ด้านเทคโนโลยี ด้านบุคลากร และด้านสิ่งแวดล้อม ซึ่งที่ผ่านมากิจการอุตสาหกรรมต่อเรือยังไม่ค่อยได้รับการส่งเสริมและพัฒนา</p> <p>จากโครงการศึกษาพื้นที่ที่เหมาะสมของอุตสาหกรรมต่อเรือและซ่อมแซมเรือในภาคใต้ (ฝั่งอันดามัน) เพื่อสนับสนุนการท่องเที่ยว ประจำปีงบประมาณ พ.ศ. 2563 สำนักงานอุตสาหกรรมจังหวัดภูเก็ต ได้ว่าที่จ้างมหาวิทยาลัยเทคโนโลยีพระจอมเกล้าธนบุรี โดยผลการศึกษาพบว่า มีพื้นที่ที่มีศักยภาพ 3 พื้นที่ คือ พื้นที่ตำบลไม้ขาว อำเภอถลาง จังหวัดภูเก็ต พื้นที่ตำบลกันตัง จังหวัดตรัง และพื้นที่ตำบลเจ๊ะบิลัง จังหวัดสตูล โดยพื้นที่ศักยภาพตำบลไม้ขาว อำเภอถลาง จังหวัดภูเก็ต มีเนื้อที่ จำนวน 853 ไร่ 2 งาน 73.81 ตารางวา ดังนั้น เพื่อให้มีการศึกษาพื้นที่ในเชิงลึกที่มีศักยภาพที่เหมาะสมจะพัฒนาอุตสาหกรรมซ่อมเรือและต่อเรือ และอุตสาหกรรมที่เกี่ยวข้องได้ โดยรับฟังความคิดเห็นผู้มีส่วนได้ส่วนเสียให้ความคิดเห็น/ข้อเสนอแนะในการพิจารณาในพื้นที่ดังกล่าวว่าเหมาะสมสำหรับอุตสาหกรรมต่อเรือและซ่อมแซมเรือหรือไม่ จึงเห็นควรจ้างที่ปรึกษาดำเนินการต่อไป</p>
5. วัตถุประสงค์ของโครงการ	<ol style="list-style-type: none">1. เพื่อศึกษาความเหมาะสมของอุตสาหกรรมต่อเรือและซ่อมแซมเรือ และอุตสาหกรรมที่เกี่ยวข้องเพื่อสนับสนุนการท่องเที่ยว ตำบลไม้ขาว อำเภอถลาง จังหวัดภูเก็ต2. เพื่อให้หน่วยงานภาครัฐใช้เป็นแนวทางในการพัฒนาด้าน Marina Hub3. เพื่อให้ผู้ประกอบการอุตสาหกรรมต่อเรือและซ่อมแซมเรือและอุตสาหกรรมที่เกี่ยวข้อง ใช้เป็นแนวทางประกอบการพัฒนาและตัดสินใจลงทุนในพื้นที่ที่ศึกษา4. เพื่อรับฟังความเห็นของผู้มีส่วนได้ส่วนเสียต่อความเหมาะสมสำหรับอุตสาหกรรมต่อเรือและซ่อมแซมเรือ
6. ตัวชี้วัดและค่าเป้าหมาย	<ol style="list-style-type: none">1. รายงานผลการศึกษาความเหมาะสมในเขตประกอบการอุตสาหกรรมต่อเรือและซ่อมแซมเรือ และอุตสาหกรรมที่เกี่ยวข้องเพื่อสนับสนุนการท่องเที่ยว ตำบลไม้ขาว อำเภอถลาง จังหวัดภูเก็ต จำนวน 1 รายงาน2. ผู้มีส่วนได้ส่วนเสียได้มีส่วนร่วมในการพิจารณาความเหมาะสมอุตสาหกรรมต่อเรือและซ่อมแซมเรือ และอุตสาหกรรมที่เกี่ยวข้องเพื่อสนับสนุนการท่องเที่ยว จำนวนไม่น้อยกว่า 100 ราย
7. พื้นที่เป้าหมาย	พื้นที่ตำบลไม้ขาว อำเภอถลาง จังหวัดภูเก็ต
8. กิจกรรมหลัก	
8.1 กิจกรรมหลักที่ 1 งบประมาณ	ศึกษาความเหมาะสมของอุตสาหกรรมต่อเรือและซ่อมแซมเรือ และอุตสาหกรรมที่เกี่ยวข้องเพื่อสนับสนุนการท่องเที่ยว ตำบลไม้ขาว อำเภอถลาง จังหวัดภูเก็ต 2,354,000 บาท

หัวข้อ	รายละเอียด
ผู้รับผิดชอบ หน่วยงานที่เกี่ยวข้อง	สำนักงานอุตสาหกรรมจังหวัดภูเก็ต -
9. หน่วยงานดำเนินการ	สำนักงานอุตสาหกรรมจังหวัดภูเก็ต
10. ระยะเวลาในการ ดำเนินโครงการ	ปีงบประมาณ พ.ศ. 2566 (ตุลาคม 2565-กันยายน 2566)
11. งบประมาณ	2,354,000 บาท (สองล้านสามแสนห้าหมื่นสี่พันบาทถ้วน)
12. ผลผลิต (Output)	รายงานผลการศึกษาความเหมาะสมของอุตสาหกรรมต่อเรือและซ่อมแซมเรือ และ อุตสาหกรรมที่เกี่ยวข้องเพื่อสนับสนุนการท่องเที่ยว ตำบลไม้ขาว อำเภอถลาง จังหวัดภูเก็ต จำนวน 1 รายงาน
13. ผลลัพธ์จากการ ดำเนินโครงการ (Outcome)	1. จังหวัดภูเก็ตมีข้อมูลเพื่อประกอบการพิจารณา/แนวทางการพัฒนาด้าน Marina Hub 2. ผู้ประกอบการต่อเรือและซ่อมแซมเรือ และอุตสาหกรรมที่เกี่ยวข้องใช้เป็นแนวทาง ประกอบการพัฒนาและตัดสินใจลงทุนในพื้นที่ที่ศึกษา 3. ผู้มีส่วนได้ส่วนเสียได้มีส่วนร่วมในการพิจารณาความเหมาะสมอุตสาหกรรมต่อเรือและซ่อมแซม เรือ และอุตสาหกรรมที่เกี่ยวข้องเพื่อสนับสนุนการท่องเที่ยว

โครงการแบบย่อ (Project Brief) ของโครงการสำคัญภายใต้งบประมาณของจังหวัด

ประเด็นการพัฒนาจังหวัดที่ 1 : การพัฒนาสู่เมืองเศรษฐกิจที่ขับเคลื่อนด้วยนวัตกรรมและบริการมูลค่าสูงระดับนานาชาติ
(Value based economy and high value service)

หัวข้อ	รายละเอียด
1. ชื่อโครงการสำคัญ	โครงการติดตั้งระบบควบคุมและแจ้งเตือนไฟฟ้าส่องสว่างอัจฉริยะ เพื่อเพิ่มประสิทธิภาพในการบริหารจัดการระบบไฟฟ้าส่องสว่างสาธารณะตามเส้นทางถนนสายรองสู่แหล่งท่องเที่ยวจังหวัดภูเก็ต
2. ชื่อแผนงาน	พัฒนาภูเก็ตให้เป็นเมือง Smart City ที่มีความทันสมัย และสร้างมูลค่าเพิ่มทางเศรษฐกิจ
3. แนวทางการพัฒนา	ส่งเสริมการพัฒนา Smart City เพื่อให้จังหวัดภูเก็ตมีเศรษฐกิจทางเลือก และเป็นเมืองที่มีความทันสมัยในทุกด้าน
4. หลักการและเหตุผล	ด้วยรัฐบาล มีนโยบายเปิดรับนักท่องเที่ยวจากต่างประเทศและส่งเสริมการท่องเที่ยวภายในประเทศเพื่อฟื้นฟูเศรษฐกิจ หลังจากสถานการณ์การแพร่ระบาดของโรคไวรัส COVID-19 ที่ผ่านมา โดยการพัฒนาแหล่งท่องเที่ยวและส่งเสริมการท่องเที่ยว เนื่องจากจังหวัดภูเก็ตเป็นเกาะมีแหล่งท่องเที่ยว ชายหาดที่มีชื่อเสียงระดับโลกตามเขตชานเมืองมากมายหลายแห่ง จึงมีนักท่องเที่ยวและประชาชนที่ใช้เส้นทางถนนสายรองที่นำไปยังแหล่งท่องเที่ยวต่างๆเป็นจำนวนมากทั้งกลางวันและกลางคืน ดังนั้นจึงจำเป็นต้องให้ความสำคัญด้านการอำนวยความสะดวกและความปลอดภัยตามเส้นทางถนนสายรองเป็นอย่างมากของระบบไฟฟ้าส่องสว่างสาธารณะบนเส้นทางให้กับประชาชนและนักท่องเที่ยว ในฐานะที่กรมทางหลวงเป็นหน่วยงานที่มีหน้าที่บริการประชาชนด้านการเดินทางอยู่แล้ว จึงมีแนวคิดที่จะเพิ่มประสิทธิภาพในการบริหารจัดการระบบไฟฟ้าส่องสว่างสาธารณะตามเส้นทางถนนสายรองโดยการปรับปรุงและติดตั้งอุปกรณ์แจ้งเตือนไฟฟ้าส่องสว่างอัจฉริยะขึ้นเพื่อใช้แจ้งเตือนสถานะการทำงานของไฟฟ้าส่องสว่างเมื่อเกิดเหตุการณ์ระบบไฟฟ้าขัดข้องหรือชำรุดขึ้น เพิ่มประสิทธิภาพในการบริหารจัดการและการซ่อมบำรุงระบบไฟฟ้า เป็นการเพิ่มความปลอดภัย ยกระดับคุณภาพชีวิต และสร้างความพึงพอใจด้านการท่องเที่ยวเชิงคุณภาพให้กับนักท่องเที่ยวและประชาชน
5. วัตถุประสงค์ของโครงการ	เพื่อให้โครงการดังกล่าวสำเร็จลุล่วงตามเป้าหมายของคณะรัฐมนตรีที่ได้มีมติเห็นชอบตามแผนงานนโยบายการฟื้นฟูเศรษฐกิจและสังคมของประเทศ โครงการพัฒนาโครงสร้างพื้นฐานเพื่อส่งเสริมการท่องเที่ยวชุมชน เพื่อวัตถุประสงค์ดังนี้ <ol style="list-style-type: none"> 1. เพื่ออำนวยความสะดวกให้กับนักท่องเที่ยวและประชาชนในการจราจรในเวลากลางคืน 2. เพื่อเป็นการเพิ่มความปลอดภัยในการใช้เส้นทางถนนสายรองและลดการเกิดอุบัติเหตุ 3. เพื่อใช้สนับสนุนและเพิ่มประสิทธิภาพในการบริหารจัดการและการซ่อมบำรุงระบบไฟฟ้าสาธารณะตามเส้นทางถนนสายรองที่อยู่ห่างไกลให้กับหน่วยงาน
6. ตัวชี้วัดและค่าเป้าหมาย	(1) ความพึงพอใจและความปลอดภัยของประชาชนที่อยู่อาศัยในพื้นที่ (2) ความพึงพอใจและความปลอดภัยของนักท่องเที่ยวทั้งชาวไทยและชาวต่างชาติ (3) เป็นการเพิ่มประสิทธิภาพในการบริหารจัดการในการซ่อมบำรุงระบบไฟฟ้าสาธารณะตามเส้นทางถนนสายรองของหน่วยงานที่ต้องดูแลรับผิดชอบได้อย่างรวดเร็ว
7. พื้นที่เป้าหมาย	ถนนทางหลวงแผ่นดินหมายเลข 4020,4021,4023,4024,4025,4028,4029,4030,4031,4302

หัวข้อ	รายละเอียด
8. กิจกรรมหลัก	
8.1 กิจกรรมหลักที่ 1	ติดตั้งระบบแจ้งเตือนไฟฟ้าส่องสว่างอัจฉริยะเพื่อเพิ่มประสิทธิภาพในการบริหารจัดการระบบไฟฟ้าส่องสว่างสาธารณะตามเส้นทางถนนสายรอง 4020, 4021, 4023, 4024, 4025, 4028, 4029, 4030, 4031, 4302 จังหวัดภูเก็ต
งบประมาณ	25,000,000 บาท
ผู้รับผิดชอบ	แขวงทางหลวงภูเก็ต
หน่วยงานที่เกี่ยวข้อง	-
9. หน่วยงานดำเนินการ	แขวงทางหลวงภูเก็ต
10. ระยะเวลาในการดำเนินโครงการ	ปีงบประมาณ พ.ศ. 2566 (ตุลาคม 2565-กันยายน 2566)
11. งบประมาณ	25,000,000 บาท (ยี่สิบห้าล้านบาทถ้วน)
12. ผลผลิต (Output)	<ol style="list-style-type: none">1. เพื่อสนับสนุนและอำนวยความสะดวกด้านการท่องเที่ยวให้กับนักท่องเที่ยวและประชาชน2. เพื่อเพิ่มความปลอดภัย และยกระดับคุณภาพชีวิต3. เพื่อสร้างความพึงพอใจด้านการท่องเที่ยวเชิงคุณภาพ
13. ผลลัพธ์จากการดำเนินโครงการ (Outcome)	<ol style="list-style-type: none">1. ลดอุบัติเหตุตามเส้นทางถนนสายรองที่นำไปยังแหล่งท่องเที่ยวได้เป็นอย่างดี2. หน่วยงานจะได้รับทราบถึงเหตุการณ์การชำรุดของไฟฟ้าส่องสว่างได้รวดเร็วมากขึ้น3. เป็นการบริหารจัดการในการซ่อมทำระบบไฟฟ้าสาธารณะตามเส้นทางถนนสายรองได้อย่างมีประสิทธิภาพมากยิ่งขึ้น

โครงการแบบย่อ (Project Brief) ของโครงการสำคัญภายใต้งบประมาณของจังหวัด

ประเด็นการพัฒนาจังหวัดที่ 1 : การพัฒนาสู่เมืองเศรษฐกิจที่ขับเคลื่อนด้วยนวัตกรรมและบริการมูลค่าสูงระดับนานาชาติ (Value based economy and high value service)

หัวข้อ	รายละเอียด
1. ชื่อโครงการสำคัญ	โครงการติดตั้งป้ายแบบปรับเปลี่ยนข้อความอัจฉริยะ (iVMS) พร้อมระบบเก็บข้อมูลปริมาณการจราจร
2. ชื่อแผนงาน	พัฒนาภูเก็ตให้เป็นเมือง Smart City ที่มีความทันสมัย และสร้างมูลค่าเพิ่มทางเศรษฐกิจ
3. แนวทางการพัฒนา	ส่งเสริมการพัฒนา Smart City เพื่อให้จังหวัดภูเก็ตมีเศรษฐกิจทางเลือก และเป็นเมืองที่มีความทันสมัยในทุกด้าน
4. หลักการและเหตุผล	จากการที่ประเทศไทยได้มีการกำหนดแผนแม่บทยุทธศาสตร์ชาติ 20 ปี เพื่อยกระดับศักยภาพของประเทศและพัฒนาเมืองในทุกมิติ เมืองนำอยู่อัจฉริยะเป็นหนึ่งในประเด็นในแผนแม่บทยุทธศาสตร์ชาติเพื่อรองรับการขยายตัวของเมืองโดยการใช้ระบบเทคโนโลยีสารสนเทศมาใช้ในการจัดการเมืองโดยเฉพาะเรื่องความสะดวกในการสัญจรและความปลอดภัย จังหวัดภูเก็ตเป็นหนึ่งในเมืองที่มีศักยภาพของการเป็นเมืองอัจฉริยะ หน่วยงานจึงต้องการผลักดันด้านคมนาคมสัญจรอัจฉริยะร่วมกับโครงการอื่นๆ โดยการติดตั้งระบบป้ายจราจรอัจฉริยะและพัฒนาระบบจัดเก็บและวิเคราะห์ข้อมูลจราจรเพื่อเพิ่มประสิทธิภาพในการสัญจรของประชาชนในพื้นที่
5. วัตถุประสงค์ของโครงการ	(1) เพื่อเพิ่มประสิทธิภาพในการอำนวยความสะดวกให้กับผู้ขับขี่ในลักษณะเดียวกับป้ายเดิม (2) เพื่อประโยชน์ในด้านการรักษาความปลอดภัยของนักท่องเที่ยวทั้งชาวไทยและชาวต่างชาติ (3) เพื่อประชาสัมพันธ์แหล่งท่องเที่ยวและแจ้งเตือนประชาชนให้รับทราบกรณีฉุกเฉิน
6. ตัวชี้วัดและค่าเป้าหมาย	(1) ความปลอดภัยในการสัญจรบริเวณถนนสายหลัก (2) ปริมาณข้อมูลจราจรในแต่ละตำแหน่ง
7. พื้นที่เป้าหมาย	ถนนสายหลัก 402, ถนนสายรอง 4024,4026,4031
8. กิจกรรมหลัก	
8.1 กิจกรรมหลักที่ 1	ติดตั้งระบบแบบปรับเปลี่ยนข้อความ iVMS และระบบวิเคราะห์ข้อมูลจราจรจากกล้องปัญญาประดิษฐ์ บริเวณถนนสายหลัก
งบประมาณ	35,000,000 บาท
ผู้รับผิดชอบ	แขวงทางหลวงภูเก็ต
หน่วยงานที่เกี่ยวข้อง	สำนักงานทางหลวงที่ 17
9. หน่วยงานดำเนินการ	แขวงทางหลวงภูเก็ต
10. ระยะเวลาในการดำเนินโครงการ	ปีงบประมาณ พ.ศ. 2566 (ตุลาคม 2565-กันยายน 2566)
11. งบประมาณ	35,000,000 บาท (สามสิบล้านบาทถ้วน)
12. ผลผลิต (Output)	1. เพื่อสนับสนุนการสัญจรให้เกิดความปลอดภัยในการเดินทาง 2. เพื่อสร้างระบบวิเคราะห์จราจรจากข้อมูลจราจรในหลายๆตำแหน่ง 3. เพื่อเก็บข้อมูลสำหรับมาตรการรักษาความปลอดภัย

หัวข้อ	รายละเอียด
13. ผลลัพธ์จากการดำเนินโครงการ (Outcome)	<ol style="list-style-type: none"><li data-bbox="483 248 1054 286">1. ผู้ใช้รถใช้ถนนมีความปลอดภัยในการเดินทางมากขึ้น<li data-bbox="483 293 1118 331">2. ต่อยอดสู่การสร้างระบบการบริหารจัดการจราจรแบบพื้นที่

โครงการแบบย่อ (Project Brief) ของโครงการสำคัญภายใต้งบประมาณของจังหวัด

ประเด็นการพัฒนาจังหวัดที่ 1 : การพัฒนาสู่เมืองเศรษฐกิจที่ขับเคลื่อนด้วยนวัตกรรมและบริการมูลค่าสูงระดับนานาชาติ (Value based economy and high value service)

หัวข้อ	รายละเอียด
1. ชื่อโครงการสำคัญ	โครงการติดตั้งระบบควบคุมและเพิ่มประสิทธิภาพการจราจรเชื่อมโยงการเดินทางบนถนนสายรองเพื่อลดเวลาเดินทางและอุบัติเหตุจังหวัดภูเก็ต
2. ชื่อแผนงาน	พัฒนาภูเก็ตให้เป็นเมือง Smart City ที่มีความทันสมัย และสร้างมูลค่าเพิ่มทางเศรษฐกิจ
3. แนวทางการพัฒนา	ส่งเสริมการพัฒนา Smart City เพื่อให้จังหวัดภูเก็ตมีเศรษฐกิจทางเลือก และเป็นเมืองที่มีความทันสมัยในทุกด้าน
4. หลักการและเหตุผล	<p>กรมทางหลวง ตระหนักดีถึงภารกิจในการบรรเทาปัญหาจราจรติดขัดและการเพิ่มความปลอดภัยในการสัญจรบนโครงข่ายทางหลวง จึงได้มีการดำเนินการอย่างต่อเนื่องต่อเนื่องเพื่อสนองต่อนโยบายรัฐบาลในการแก้ไขปัญหาในเรื่องนี้อย่างจริงจัง เริ่มในปี พ.ศ. ๒๕๖๐ ได้เริ่มดำเนินการจ้างที่ปรึกษาเพื่อวางแผนพัฒนาระบบจราจรอัจฉริยะบนโครงข่ายทางหลวงทั่วประเทศด้วยระบบงานต่างๆ ซึ่งรวมไปถึง</p> <ul style="list-style-type: none"> ● ระบบควบคุมสัญญาณไฟจราจรประเภทปรับเปลี่ยนตัวเองได้ตามสภาพจราจร (Adaptive Signal Control) ● ระบบกวดขันวินัยจราจร (Traffic Enforcement System) ● ระบบอ่านและบันทึกป้ายทะเบียน (License Plate Recognition) บริเวณด่านท่าฉัตรไชย <p>โดยที่ผ่านมารกรมทางหลวงดำเนินการติดตั้งระบบดังกล่าวข้างต้นนับตั้งแต่ปี พ.ศ. 2560 เป็นต้นมากระจายอยู่ทั่วประเทศ และจากผลการศึกษาของกรมทางหลวงพบว่า ระบบควบคุมสัญญาณไฟจราจรประเภทปรับเปลี่ยนตัวเองได้ตามสภาพจราจร สามารถช่วยลดระยะเวลาการเดินทางของประชาชนในแต่ละทางแยกได้ถึง 300,000 – 6,000,000 คัน-วินาที มีจุดคุ้มทุนของโครงการอยู่ในช่วงระยะเวลา 6-12 เดือน และมีค่า B/C อยู่ที่ 60-180% ต่อปี นอกจากนั้นการติดตั้งระบบควบคุมสัญญาณไฟดังกล่าวร่วมกับระบบกวดขันวินัยจราจร คือระบบควบคุมความเร็วบนทางหลวง และระบบควบคุมการฝ่าฝืนสัญญาณไฟจราจร สามารถช่วยลดอัตราการฝ่าฝืนกฎจราจรได้ถึง 90% และลดอัตราการเกิดอุบัติเหตุได้เป็นอย่างมาก ทำให้ช่วยลดความสูญเสียต่อชีวิต และทรัพย์สิน รวมถึงความสูญเสียเชิงเศรษฐศาสตร์ ให้แก่ประเทศได้จำนวนมหาศาลในแต่ละปี</p> <p>จังหวัดภูเก็ตเป็นจังหวัดที่มีความสำคัญเชิงเศรษฐกิจสร้างรายได้จากนักท่องเที่ยวเป็นอันดับสองรองจากกรุงเทพมหานคร และเป็นจุดหมายการเดินทางของนักท่องเที่ยว โดยเฉพาะกลุ่มนักท่องเที่ยวเชิงวัฒนธรรม และศาสนา ปัจจุบันมีรถยนต์สัญจรทั้งในส่วนของทางหลวงสายหลัก และทางหลวงสายรองเป็นจำนวนมาก โดยเฉพาะช่วงวันหยุดยาว หรือเทศกาล ระบบบริหารจัดการจราจร และควบคุมวินัยจราจรที่มีประสิทธิภาพ จะช่วยให้ประชาชน และการขนส่งภาคอุตสาหกรรม และเกษตรกรรม เดินทางด้วยความสะดวกรวดเร็ว และปลอดภัย รองรับบริการขยายตัวด้านการท่องเที่ยว และกิจกรรมทางเศรษฐกิจได้เป็นอย่างดี</p>

หัวข้อ	รายละเอียด
5. วัตถุประสงค์ของโครงการ	เพื่อติดตั้งและเชื่อมโยงระบบควบคุมสัญญาณไฟจราจรแบบปรับเปลี่ยนตัวเองได้ (Adaptive Signal Control) และระบบควบคุมวินัยจราจรบนถนนสายรองในเขตพื้นที่แขวงทางหลวงภูเก็ต
6. วัตถุประสงค์และค่าเป้าหมาย	เพื่ออำนวยความสะดวกให้กับผู้ใช้ทางลดเวลาเดินทางและอุบัติเหตุ ช่วย แบ่งเบาภาระงานการบริหารจัดการทางหลวงของเจ้าหน้าที่ ผู้ปฏิบัติงานในพื้นที่ โดยการพัฒนาที่มีความสอดคล้องกับแผนงานการพัฒนาจราจรอัจฉริยะของกรมทางหลวง
7. พื้นที่เป้าหมาย	จังหวัดภูเก็ต
8. กิจกรรมหลัก	ติดตั้งและเชื่อมโยงระบบควบคุมสัญญาณไฟจราจรแบบปรับเปลี่ยนตัวเองได้ (Adaptive Signal Control) ระบบควบคุมวินัยจราจร และ ระบบอ่านป้ายทะเบียน (License Plate Recognition) บนถนนสายรองในพื้นที่จังหวัดภูเก็ต
8.1 กิจกรรมหลักที่ 1	การติดตั้งระบบควบคุมและเพิ่มประสิทธิภาพการจราจรเชื่อมโยงการเดินทางบนถนนสายรองเพื่อลดเวลาเดินทางและอุบัติเหตุในพื้นที่จังหวัดภูเก็ต จำนวน 3 สายทาง ดังนี้ 1) ทางหลวงหมายเลข 4020 ตอน เมืองภูเก็ต - กะทู้ ระหว่าง กม.0+000 - กม.2+146 จำนวน 2 ทางแยก 2) ทางหลวงหมายเลข 4021 ตอน เมืองภูเก็ต - ห้าแยกฉลอง ระหว่าง กม.0+000 - กม.6+786 จำนวน 10 ทางแยก 3) ทางหลวงหมายเลข 4023 ตอน เมืองภูเก็ต - แหลมพันวา ระหว่าง กม.0+000 - 8+700 จำนวน 2 ทางแยก งบประมาณ ผู้รับผิดชอบ หน่วยงานที่เกี่ยวข้อง
9. หน่วยงานดำเนินการ	แขวงทางหลวงภูเก็ต
10. ระยะเวลาในการดำเนินโครงการ	ปีงบประมาณ พ.ศ. 2566 (ตุลาคม 2565-กันยายน 2566)
11. งบประมาณ	38,500,000 บาท
12. ผลผลิต (Output)	การเดินทางเข้า - ออก เข้าสู่ตัวเมืองและแหล่งท่องเที่ยวบนเส้นทางหลวง มีความสะดวกและปลอดภัยสูง สร้างความมั่นใจต่อประชาชนนักท่องเที่ยวให้เดินทางมากกว่าร้อยละ 90 สามารถตรวจสอบป้ายทะเบียนรถที่ผ่านเข้าออกแหล่งท่องเที่ยวในพื้นที่จังหวัดภูเก็ต
13. ผลลัพธ์จากการดำเนินโครงการ (Outcome)	1. การใช้เส้นทางสัญจรไป-มาของประชาชนและนักท่องเที่ยวได้รับความสะดวกสบายมากขึ้น ลดปัญหาการเกิดอุบัติเหตุและปัญหาการจราจรติดขัด ลดการใช้พลังงาน 2. ลดการเกิดอุบัติเหตุอันเนื่องมาจากการไม่ปฏิบัติตามกฎจราจร ลดความสูญเสียต่อชีวิต และทรัพย์สิน 3. การควบคุมการใช้กฎหมายในภาวะฉุกเฉินสามารถทำได้อย่างมีประสิทธิภาพ

โครงการแบบย่อ (Project Brief) ของโครงการสำคัญภายใต้งบประมาณของจังหวัด

ประเด็นการพัฒนาของจังหวัดที่ 1 : การพัฒนาสู่เมืองเศรษฐกิจที่ขับเคลื่อนด้วยนวัตกรรมและบริการมูลค่าสูงระดับนานาชาติ (Value based economy and high value service)

หัวข้อ	รายละเอียด
1. ชื่อโครงการสำคัญ	โครงการศูนย์ความเป็นเลิศเฉพาะทางด้านอุตสาหกรรมการบินนานาชาติจังหวัดภูเก็ต
2. ชื่อแผนงาน	พัฒนาภูเก็ตให้เป็นเมือง Smart City ที่มีความทันสมัย และสร้างมูลค่าเพิ่มทางเศรษฐกิจ
3. แนวทางการพัฒนา	ส่งเสริมการพัฒนา Smart City เพื่อให้จังหวัดภูเก็ตมีเศรษฐกิจทางเลือก และเป็นเมืองที่มีความทันสมัยในทุกด้าน
4. หลักการและเหตุผล	<p>ในยุทธศาสตร์ด้านการสร้างความสามารถในการแข่งขันตามนโยบายไทยแลนด์ 4.0 รัฐบาลได้จัดสรรงบประมาณรายจ่ายไว้เป็นจำนวนทั้งสิ้น 402,310.9 ล้านบาท หรือคิดเป็นร้อยละ 12.2 ของวงเงินงบประมาณเพื่อสนับสนุนให้เศรษฐกิจมีความยั่งยืน สมดุลและมีเสถียรภาพ โดยให้ความสำคัญกับการพัฒนาโครงสร้างพื้นฐานด้านคมนาคมและระบบโลจิสติกส์ เพิ่มขีดความสามารถท่าอากาศยานในภูมิภาค 21 แห่ง โดยพัฒนาและปรับปรุงขยายท่าอากาศยาน 11 แห่ง และเป็นไปตามมาตรฐานองค์การการบินพลเรือนระหว่างประเทศ (ICAO) รวมทั้งการกำกับดูแลและพัฒนามาตรฐานด้านการขนส่งทุกรูปแบบให้มีความสะดวก รวดเร็วและปลอดภัย เชื่อมโยงการค้าสู่รูปแบบพาณิชย์อิเล็กทรอนิกส์ พัฒนาบริการและขยายเครือข่ายของผู้ให้บริการโลจิสติกส์ ส่งเสริมการอำนวยความสะดวกทางการค้าด้วยระบบการเชื่อมโยงข้อมูลหน่วยงานภาครัฐและภาคธุรกิจสำหรับการนำเข้า - ส่งออกและโลจิสติกส์ (National Single Window : NSW) ตลอดจนพัฒนาปัจจัยสนับสนุนด้านโลจิสติกส์อื่น ได้แก่ มาตรฐาน บุคลากร การวิจัย นวัตกรรม และเทคโนโลยีที่เกี่ยวข้อง นอกจากนี้แผนพัฒนาจังหวัดภูเก็ต(พ.ศ. 2561-2564) ได้กำหนดประเด็นยุทธศาสตร์คือ การพัฒนาสู่เมืองเศรษฐกิจที่ขับเคลื่อนด้วยนวัตกรรม และบริการมูลค่าสูงระดับนานาชาติ (Value based economy and high value service) เพื่อรองรับการเติบโตที่ทันสมัย และเป็นมิตรกับสิ่งแวดล้อม (Smart City) และมุ่งพัฒนาคน สังคม บริการรัฐ และการจัดการความมั่นคง ความปลอดภัยและความสงบเรียบร้อย(Human resource, Social development and Security Management) โดยมีสิ่งสำคัญที่จะพัฒนาจังหวัดไปยังเป้าหมายคือ ต้องพัฒนาและเสริมสร้างคนให้มีคุณภาพสูง โดยเฉพาะการปฏิรูปการเรียนรู้แบบพลิกโฉม (Transformation of Learning) ให้มีการใช้เทคโนโลยี การคิดวิเคราะห์ ส่งเสริมด้านภาษาต่างประเทศ ส่งเสริมอาชีพที่ตอบสนองการพัฒนาประเทศ และจังหวัดภูเก็ตต้องมีการปรับตัวในทุก ๆ ด้าน โดยเฉพาะด้านการศึกษาที่ต้องเป็นศูนย์กลางการศึกษาเฉพาะทางนานาชาติโดยเฉพาะด้านกลุ่มอุตสาหกรรมการบินด้านช่างอากาศยานและธุรกิจการบิน ที่เป็นการพัฒนาประเทศกลุ่มอุตสาหกรรม(NEW S-CURVE) มีการส่งเสริมการเรียนรู้ พัฒนาความรู้และทักษะที่จำเป็นในการพัฒนาบุคลากรทักษะสูง เข้าสู่อุตสาหกรรมหลักของจังหวัดเพื่อรองรับการเติบโตทางเศรษฐกิจเพิ่มศักยภาพการแข่งขัน สร้างความร่วมมือในระดับนานาชาติเพื่อส่งเสริมการท่องเที่ยวเชิงรุกที่ยั่งยืนของจังหวัดภูเก็ต</p>
5. วัตถุประสงค์ของโครงการ	<p>(1) เพื่อยกระดับจังหวัดภูเก็ตให้เป็นศูนย์กลางการศึกษาด้านอุตสาหกรรมการบินระดับนานาชาติ</p> <p>(2) เพื่อส่งเสริมการท่องเที่ยวเชิงรุกที่ยั่งยืน</p>

หัวข้อ	รายละเอียด
	(3) เพื่อสร้างสรรค์เศรษฐกิจเพิ่มมูลค่า จากฐานการศึกษานานาชาติ
6. ตัวชี้วัดและค่าเป้าหมาย	จังหวัดมีศูนย์ฝึกอบรมและพัฒนาบุคลากรด้านช่างอากาศยานนานาชาติ
7. พื้นที่เป้าหมาย	จังหวัดภูเก็ต
8. กิจกรรมหลัก	
8.1 กิจกรรมหลักที่ 1 งบประมาณ ผู้รับผิดชอบ หน่วยงานที่เกี่ยวข้อง	ศูนย์พัฒนาบุคลากรด้านช่างอากาศยาน 2,390,000 บาท วิทยาลัยเทคนิคกลาง วิทยาลัยทุกแห่งในจังหวัดภูเก็ต
8.2 กิจกรรมหลักที่ 2 งบประมาณ ผู้รับผิดชอบ หน่วยงานที่เกี่ยวข้อง	ศูนย์บริการวิชาการหลักสูตรระยะสั้นเพื่อพัฒนา Up Skill, Re Skill และ New Skill ด้านอากาศยานและธุรกิจการบิน 1,538,000 บาท วิทยาลัยเทคนิคกลาง วิทยาลัยทุกแห่งในจังหวัดภูเก็ต/จังหวัดใกล้เคียง
9. หน่วยงานดำเนินการ	วิทยาลัยเทคนิคกลาง
10. ระยะเวลาในการดำเนินโครงการ	ปีงบประมาณ พ.ศ. 2566 (ตุลาคม 2565-กันยายน 2566)
11. งบประมาณ	3,928,000 บาท
12. ผลผลิต (Output)	1. มีมูลค่าทางเศรษฐกิจที่เกิดจากการศึกษาระดับนานาชาติในจังหวัดภูเก็ต เพิ่มขึ้นจากเดิม 50% ภายในปี 2565 2. สัดส่วนของนักเรียน นักศึกษา และบุคลากรทางการศึกษาด้านช่างอากาศยานเพิ่มขึ้น 100% ภายในปี 2565
13. ผลลัพธ์จากการดำเนินโครงการ (Outcome)	1. มีบุคลากร นักศึกษา ด้านช่างอากาศยานที่มีคุณภาพและศักยภาพเพิ่มขึ้นเทียบเท่านานาชาติ 2. สร้างรายได้ให้แก่จังหวัดไม่ต่ำกว่า 20 ล้านบาทต่อปี

โครงการแบบย่อ (Project Brief) ของโครงการสำคัญภายใต้งบประมาณของจังหวัด

ประเด็นการพัฒนาจังหวัดที่ 2 : การพัฒนาเมืองเพื่อรองรับการเติบโตที่ทันสมัย และเป็นมิตรกับสิ่งแวดล้อม

หัวข้อ	รายละเอียด
1. ชื่อโครงการสำคัญ	โครงการยกระดับด้านวิศวกรรมความปลอดภัยในถนนสายหลักและสายรองเพื่อส่งเสริมการเดินทางท่องเที่ยวเชิงคุณภาพจังหวัดภูเก็ต
2. ชื่อแผนงาน	การพัฒนาโครงข่ายระบบการคมนาคม และโลจิสติกส์ทางทะเล-ทางบก
3. แนวทางการพัฒนา	พัฒนาระบบบริหารจัดการ ระบบคมนาคมและโลจิสติกส์ (ทางบก ทางน้ำ ทางราง และทางอากาศ) ของจังหวัดภูเก็ตให้มีความเชื่อมโยงในทุกพื้นที่ เพื่ออำนวยความสะดวกในการเดินทาง รองรับบริการเป็นเมืองท่องเที่ยวนานาชาติ
4. หลักการและเหตุผล	<p>จังหวัดภูเก็ตเป็นเมืองที่มีจำนวนนักท่องเที่ยวต่างชาติมาเยือน และสร้างรายได้จากนักท่องเที่ยวเป็นอันดับสองรองจากกรุงเทพมหานคร เป็นเมืองท่องเที่ยวนานาชาติและเป็นที่ยึดเหนี่ยวของนักท่องเที่ยวในฐานะจังหวัดที่มีความหลากหลายทางแหล่งท่องเที่ยวทั้งแหล่งท่องเที่ยวทางธรรมชาติทางทะเลระดับโลกหรือแม้แต่แหล่งท่องเที่ยวทางประวัติศาสตร์ที่สำคัญอยู่มากมาย ตลอดจนแหล่งท่องเที่ยวเชิงนิเวศ และยังเป็นเมืองประวัติศาสตร์ ซึ่งในแต่ละปีนั้นมีนักท่องเที่ยวเดินทางเข้ามาเป็นจำนวนมากทำให้เกิดโอกาสการเกิดอุบัติเหตุทางถนนของนักท่องเที่ยวสูงขึ้นตาม ปัญหาความปลอดภัยจากอุบัติเหตุทางถนนของนักท่องเที่ยวเป็นปัญหาที่อาจจะส่งผลกระทบต่อภาพลักษณ์และอุตสาหกรรมการท่องเที่ยวของจังหวัดภูเก็ต</p> <p>กรมทางหลวงตระหนักถึงความสำคัญในการยกระดับความปลอดภัย ลดความเสี่ยงการเกิดอุบัติเหตุทางถนนสำหรับถนนที่มีความหลากหลายของผู้ใช้งานในฐานะที่เป็นผู้ดูแลโครงสร้างพื้นฐานอันได้แก่ถนนสายหลักซึ่งเป็นช่องทางหลักในการเดินทางเข้าสู่แหล่งท่องเที่ยวสำคัญ สนับสนุนกระบวนการผลิตและธุรกิจอุตสาหกรรม ตลอดจนกิจกรรมต่างๆ ที่ดำเนินการในพื้นที่</p> <p>สภาพพื้นที่ในการเข้าถึงแหล่งท่องเที่ยวที่สำคัญนั้นอาจมีการเสื่อมสภาพไปอันเนื่องจากการใช้งาน อีกทั้งปัจจัยด้านภูมิศาสตร์ที่เป็นภูเขาและอยู่ในภูมิอากาศที่มีฝนตกชุก ทำให้เส้นทางคมนาคมบางสายทางต้องมีการบำรุงรักษามากกว่าถนนทั่วไปและจำเป็นต้องเพิ่มการใช้อุปกรณ์อำนวยความสะดวกที่มีประสิทธิภาพสูงเพื่อยกระดับมาตรฐานของถนนให้มีมาตรฐานสากล ลดอุบัติเหตุทางถนน ลดต้นทุนทางด้านขนส่ง สร้างความมั่นคงทางเศรษฐกิจ และเพื่อมิให้เสียภาพลักษณ์ด้านการท่องเที่ยว ในสภาวะที่ธุรกิจท่องเที่ยวในนานาประเทศต้องชิงความได้เปรียบเพื่อกลับมาแข่งขันหลังได้รับผลกระทบจากการระบาดของโรคติดเชื้อไวรัสโคโรนา 2019</p>
5. วัตถุประสงค์ของโครงการ	<p>เพื่อปรับปรุงจุดเสี่ยงอันตรายและบำรุงรักษาอุปกรณ์อำนวยความสะดวกตลอดทางสายหลัก อาทิเช่น</p> <ul style="list-style-type: none">- ปรับปรุงเครื่องหมายจราจรทุกชนิดบนพื้นผิวทางและป้ายจราจรที่เสื่อมสภาพ- ปรับปรุงเพิ่มความฝืด (Friction) ของผิวทางบริเวณทางโค้งและทางลาดชันเพื่อลดอุบัติเหตุจากผิวจราจรลื่น- เพิ่มราวกันอันตรายข้างทาง ประสิทธิภาพสูงในจุดเสี่ยงอันตรายทางถนนที่เกิดอุบัติเหตุซ้ำซ้อน- ติดตั้งระบบสัญญาณเตือนไฟกระพริบ- ติดตั้งระบบไฟฟ้าแสงสว่าง

หัวข้อ	รายละเอียด
6. ตัวชี้วัดและค่าเป้าหมาย	มาตรฐานของอุปกรณ์บนถนนที่สูงสร้างภาพลักษณ์ที่ดีของการเดินทางท่องเที่ยวในจังหวัดภูเก็ต ผิวถนนที่มีความเสียดทานสูงช่วยให้การควบคุมยานพาหนะทำได้ดีและปลอดภัยลดการสูญเสียชีวิต ของนักท่องเที่ยว และลดความรุนแรงของอุบัติเหตุทางถนน
7. พื้นที่เป้าหมาย	จังหวัดภูเก็ต
8. กิจกรรมหลัก	ติดตั้งอุปกรณ์อำนวยความสะดวก และปรับปรุงสภาพค่าความฝืดผิวทาง (Friction)
8.1 กิจกรรมหลักที่ 1	ยกระดับด้านวิศวกรรมความปลอดภัยในถนนสายหลักและสายรองเพื่อส่งเสริมการเดินทาง ท่องเที่ยวเชิงคุณภาพอย่างยั่งยืนจังหวัดภูเก็ต จำนวน 2 สายทาง ดังนี้ 1) ทางหลวงหมายเลข 402 ตอน หมากปรก - เมืองภูเก็ต ระหว่าง กม.41+500 - กม.43+500 และ 2) ทางหลวงหมายเลข 4024 ตอน บางคู - ตีนเขา ระหว่าง กม.0+000 - กม.11+650 งบประมาณ 38,000,000 บาท ผู้รับผิดชอบ แขวงทางหลวงภูเก็ต หน่วยงานที่เกี่ยวข้อง ตำรวจภูธรจังหวัดภูเก็ต และ องค์การปกครองส่วนท้องถิ่นในพื้นที่
9. หน่วยงานดำเนินการ	แขวงทางหลวงภูเก็ต
10. ระยะเวลาในการดำเนินโครงการ	ปีงบประมาณ พ.ศ. 2566 (ตุลาคม 2565-กันยายน 2566)
11. งบประมาณ	38,000,000 บาท
12. ผลผลิต (Output)	1. ยกระดับมาตรฐานการเดินทาง 2. เพื่อลดต้นทุนในการเดินทาง 3. ลดความสูญเสียต่อชีวิต และทรัพย์สิน 4. ลดความรุนแรงของอุบัติเหตุ 5. เพิ่มประสิทธิภาพในการใช้ถนน และการเดินทาง
13. ผลลัพธ์จากการดำเนินโครงการ (Outcome)	1. สร้างความเชื่อมั่นในการเดินทางมาท่องเที่ยวของนักท่องเที่ยว 2. เพิ่มรายได้จากการท่องเที่ยว 3. ส่งเสริมการท่องเที่ยวเชิงชุมชนในเส้นทางที่การเดินทางเคยเป็นอุปสรรค

โครงการแบบย่อ (Project Brief) ของโครงการสำคัญภายใต้งบประมาณของจังหวัด

ประเด็นการพัฒนาจังหวัดที่ 2 : การพัฒนาเมืองเพื่อรองรับการเติบโตที่ทันสมัย และเป็นมิตรกับสิ่งแวดล้อม

หัวข้อ	รายละเอียด
1. ชื่อโครงการสำคัญ	โครงการปรับปรุงถนนและระบบสาธารณูปโภค ถนนสาย บ้านบางโจ - บ้านยา ต.ศรีสุนทร อ.ถลาง จ.ภูเก็ต
2. ชื่อแผนงาน	การพัฒนาโครงข่ายระบบการคมนาคม และโลจิสติกส์ทางทะเล-ทางบก
3. แนวทางการพัฒนา	พัฒนาระบบบริหารจัดการ ระบบคมนาคมและโลจิสติกส์ (ทางบก ทางน้ำ ทางราง และทางอากาศ) ของจังหวัดภูเก็ตให้มีความเชื่อมโยงในทุกพื้นที่ เพื่ออำนวยความสะดวกในการเดินทาง รองรับการเป็นเมืองท่องเที่ยวนานาชาติ
4. หลักการและเหตุผล	เล็งเห็นความสำคัญในการพัฒนาเส้นทางและระบบสาธารณูปโภคให้มีความพร้อมในการรองรับการเจริญเติบโตเพื่อเป็นโครงข่ายสายทางเชื่อมเป็นโยงใยระหว่าง สาย ภก 3015 และ สาย ภก 4024 เพิ่มทางเลือกใหม่ในการใช้สัญจร แบ่งเบาปริมาณจราจรในเขตพื้นที่อำเภอถลาง จังหวัดภูเก็ต
5. วัตถุประสงค์ของโครงการ	1. เพื่ออำนวยความสะดวกและปลอดภัยแก่ผู้ใช้เส้นทาง 2. เพื่อเพิ่มทางเลือกในการใช้เส้นทาง และแบ่งเบาปริมาณจราจรในเขตพื้นที่อำเภอถลาง 3. เพื่อยกระดับมาตรฐานทางเมืองแห่งการท่องเที่ยว
6. ตัวชี้วัดและค่าเป้าหมาย	ตัวชี้วัด : 1. ความพึงพอใจและความปลอดภัยของประชาชนที่อยู่อาศัยในพื้นที่ 2. ความพึงพอใจและความปลอดภัยของนักท่องเที่ยวทั้งชาวไทยและชาวต่างชาติ เชิงบวก : 1. ช่วยลดปัญหาการเกิดอุบัติเหตุบางแห่งปริมาณจราจรในชั่วโมงเร่งด่วน / อำนวยความสะดวกแก่ผู้ใช้เส้นทาง ในเขตพื้นที่ อำเภอถลาง รองรับการเดินทางเจริญเติบโต แห่งเมืองการท่องเที่ยว
7. พื้นที่เป้าหมาย	ปรับปรุงถนนและระบบสาธารณูปโภค ถนนสาย บ้านบางโจ - บ้านยา ต.ศรีสุนทร อ.ถลาง จ.ภูเก็ตจำนวน 1 แห่ง
8. กิจกรรมหลัก	
8.1 กิจกรรมหลักที่ 1 งบประมาณ ผู้รับผิดชอบ หน่วยงานที่เกี่ยวข้อง	ปรับปรุงถนนพร้อมก่อสร้างระบบระบายน้ำและงานไฟฟ้าแสงสว่าง 35,000,000 บาท แขวงทางหลวงชนบทภูเก็ต -
9. หน่วยงานดำเนินการ	แขวงทางหลวงชนบทภูเก็ต
10. ระยะเวลาในการดำเนินโครงการ	ปีงบประมาณ พ.ศ. 2566 (ตุลาคม 2565-กันยายน 2566)
11. งบประมาณ	35,000,000 บาท
12. ผลผลิต (Output)	1. ช่วยลดจุดเสี่ยงอันตรายในการขับขี่ยานพาหนะบนท้องถนน 2. ช่วยลดปริมาณการเกิดอันตรายจากการเกิดอุบัติเหตุบนท้องถนน 3. ประชาชนผู้ใช้เส้นทางได้รับความสะดวกและปลอดภัยในการเดินทาง

หัวข้อ	รายละเอียด
13. ผลลัพธ์จากการดำเนินโครงการ (Outcome)	<ol style="list-style-type: none"><li data-bbox="483 248 948 286">1. ผู้ใช้รถใช้ถนนมีความสะดวกและปลอดภัย<li data-bbox="483 297 1174 336">2. นักท่องเที่ยวมีความพอใจในความปลอดภัยต่อชีวิตและทรัพย์สิน<li data-bbox="483 347 1374 385">3. ทำให้เกิดความมั่นใจในการเดินทางของนักท่องเที่ยวทั้งชาวไทยและชาวต่างประเทศ

โครงการแบบย่อ (Project Brief) ของโครงการสำคัญภายใต้งบประมาณของจังหวัด

ประเด็นการพัฒนาจังหวัดที่ 2 : การพัฒนาเมืองเพื่อรองรับการเติบโตที่ทันสมัย และเป็นมิตรกับสิ่งแวดล้อม

หัวข้อ	รายละเอียด
1. ชื่อโครงการสำคัญ	โครงการแก้ไขคันทางทรุดตัว ถนนสาย ภก.4005 แยกทางหลวงหมายเลข 4027 – บ้านพารา อ.ถลาง จ.ภูเก็ต
2. ชื่อแผนงาน	การพัฒนาโครงข่ายระบบการคมนาคม และโลจิสติกส์ทางทะเล-ทางบก
3. แนวทางการพัฒนา	พัฒนาระบบบริหารจัดการ ระบบคมนาคมและโลจิสติกส์ (ทางบก ทางน้ำ ทางราง และทางอากาศ) ของจังหวัดภูเก็ตให้มีความเชื่อมโยงในทุกพื้นที่ เพื่ออำนวยความสะดวกในการเดินทาง รองรับบริการเป็นเมืองท่องเที่ยวนานาชาติ
4. หลักการและเหตุผล	จังหวัดภูเก็ตมีฝนตกชุกเป็นสาเหตุสำคัญที่ทำให้เกิดการพังทลายของไหล่ทาง และเป็นอันตรายต่อผู้ใช้เส้นทาง ซึ่งแก้ปัญหามานานนับ 10 ปีแล้ว จึงต้องการแก้ไขคันทางทรุดตัวแบบมีผลในระยะยาว เพื่อความปลอดภัยของผู้สัญจรใช้รถใช้ถนน และประชาชนในพื้นที่
5. วัตถุประสงค์ของโครงการ	1. เพื่ออำนวยความสะดวกและปลอดภัยแก่ผู้ใช้เส้นทาง 2. เพื่อเพิ่มทางเลือกในการใช้เส้นทาง และแบ่งเบาปริมาณจราจรในเขตพื้นที่อำเภอถลาง 3. เพื่อยกระดับมาตรฐานทางเมืองแห่งการท่องเที่ยว
6. ตัวชี้วัดและค่าเป้าหมาย	ตัวชี้วัด : 1. ความพึงพอใจและความปลอดภัยของประชาชนที่อยู่อาศัยในพื้นที่ 2. ความพึงพอใจและความปลอดภัยของนักท่องเที่ยวทั้งชาวไทยและชาวต่างชาติ เชิงบวก : 1. ช่วยลดปัญหาการเกิดอุบัติเหตุบางแห่งปริมาณจราจรในชั่วโมงเร่งด่วน / อำนวยความสะดวกแก่ผู้ใช้เส้นทาง ในเขตพื้นที่ อำเภอถลาง รองรับบริการเจริญเติบโต แห่งเมืองการท่องเที่ยว
7. พื้นที่เป้าหมาย	แก้ไขคันทางทรุดตัว ถนนสาย ภก.4005 แยกทางหลวงหมายเลข 4027 – บ้านพารา อ.ถลาง จ.ภูเก็ต จำนวน 1 แห่ง
8. กิจกรรมหลัก	
8.1 กิจกรรมหลักที่ 1 งบประมาณ ผู้รับผิดชอบ หน่วยงานที่เกี่ยวข้อง	แก้ไขคันทางทรุดตัว 32,000,000 บาท แขวงทางหลวงชนบทภูเก็ต -
9. หน่วยงานดำเนินการ	แขวงทางหลวงชนบทภูเก็ต
10. ระยะเวลาในการดำเนินโครงการ	ปีงบประมาณ พ.ศ. 2566 (ตุลาคม 2565-กันยายน 2566)
11. งบประมาณ	32,000,000 บาท
12. ผลผลิต (Output)	1. ช่วยลดจุดเสี่ยงอันตรายในการขับขี่ยานพาหนะบนท้องถนน 2. ช่วยลดปริมาณการเกิดอันตรายจากการเกิดอุบัติเหตุบนท้องถนน 3. ประชาชนผู้ใช้เส้นทางได้รับความสะดวกและปลอดภัยในการเดินทาง

หัวข้อ	รายละเอียด
13. ผลลัพธ์จากการดำเนินโครงการ (Outcome)	<ol style="list-style-type: none"><li data-bbox="483 248 948 286">1. ผู้ใช้รถใช้ถนนมีความสะดวกและปลอดภัย<li data-bbox="483 297 1174 336">2. นักท่องเที่ยวมีความพอใจในความปลอดภัยต่อชีวิตและทรัพย์สิน<li data-bbox="483 347 1374 385">3. ทำให้เกิดความมั่นใจในการเดินทางของนักท่องเที่ยวทั้งชาวไทยและชาวต่างประเทศ

โครงการแบบย่อ (Project Brief) ของโครงการสำคัญภายใต้งบประมาณของจังหวัด

ประเด็นการพัฒนาจังหวัดที่ 2 : การพัฒนาเมืองเพื่อรองรับการเติบโตที่ทันสมัย และเป็นมิตรกับสิ่งแวดล้อม

หัวข้อ	รายละเอียด
1. ชื่อโครงการสำคัญ	โครงการปรับปรุงถนนและระบบสาธารณูปโภค ถนนสาย ภก.4055 สาย ก. ผังเมืองรวมชุมชนป่าตอง – ชุมชนกะรน อ.กะทู้ จ.ภูเก็ต
2. ชื่อแผนงาน	การพัฒนาโครงข่ายระบบการคมนาคม และโลจิสติกส์ทางทะเล-ทางบก
3. แนวทางการพัฒนา	พัฒนาระบบบริหารจัดการ ระบบคมนาคมและโลจิสติกส์ (ทางบก ทางน้ำ ทางราง และทางอากาศ) ของจังหวัดภูเก็ตให้มีความเชื่อมโยงในทุกพื้นที่ เพื่ออำนวยความสะดวกในการเดินทาง รองรับการเป็นเมืองท่องเที่ยวนานาชาติ
4. หลักการและเหตุผล	ถนนเส้นนี้เป็นหัวใจหลักของตำบลป่าตอง ต้องปรับปรุง/ซ่อมแซม ให้อยู่ในสภาพดีตลอดเวลา พร้อมบริการนักท่องเที่ยวเพื่อเป็นโครงข่ายสายทางเชื่อมโยงเป็นโยงใยระหว่าง ทล. 4029 และทล. 4030 เพิ่มทางเลือกใหม่ในการใช้สัญจร และเพิ่มทางเลือกให้นักท่องเที่ยวยามราตรีในเขตพื้นที่ตำบลป่าตอง
5. วัตถุประสงค์ของโครงการ	1. เพื่ออำนวยความสะดวกและปลอดภัยแก่ผู้ใช้เส้นทาง 2. เพื่อเพิ่มทางเลือกในการใช้เส้นทาง และแบ่งเบาปริมาณจราจรในเขตพื้นที่ชุมชนเมืองป่าตอง 3. เพื่อยกระดับมาตรฐานทางเมืองแห่งการท่องเที่ยว
6. ตัวชี้วัดและค่าเป้าหมาย	ตัวชี้วัด : 1. ความพึงพอใจและความปลอดภัยของประชาชนที่อยู่อาศัยในพื้นที่ 2. ความพึงพอใจและความปลอดภัยของนักท่องเที่ยวทั้งชาวไทยและชาวต่างชาติ เชิงบวก : 1. ช่วยลดปัญหาการเกิดอุบัติเหตุบางแห่งปริมาณจราจรในชั่วโมงเร่งด่วน / อำนวยความสะดวกแก่ผู้ใช้เส้นทาง ในเขตพื้นที่ชุมชนป่าตอง รองรับการเดินทางเติบโต แห่งเมืองการท่องเที่ยว
7. พื้นที่เป้าหมาย	ปรับปรุงถนนและระบบสาธารณูปโภค ถนนสาย ภก.4055 สาย ก. ผังเมืองรวมชุมชนป่าตอง – ชุมชนกะรน อ.กะทู้ จ.ภูเก็ต จำนวน 1 แห่ง
8. กิจกรรมหลัก	
8.1 กิจกรรมหลักที่ 1 งบประมาณ ผู้รับผิดชอบ หน่วยงานที่เกี่ยวข้อง	ปรับปรุงถนนพร้อมทางเท้าและงานไฟฟ้าแสงสว่าง 40,000,000 บาท แขวงทางหลวงชนบทภูเก็ต -
9. หน่วยงานดำเนินการ	แขวงทางหลวงชนบทภูเก็ต
10. ระยะเวลาในการดำเนินโครงการ	ปีงบประมาณ พ.ศ. 2566 (ตุลาคม 2565-กันยายน 2566)
11. งบประมาณ	40,000,000 บาท
12. ผลผลิต (Output)	1. ช่วยลดจุดเสี่ยงอันตรายในการขับขี่ยานพาหนะบนท้องถนน 2. ช่วยลดปริมาณการเกิดอันตรายจากการเกิดอุบัติเหตุบนท้องถนน

หัวข้อ	รายละเอียด
	3. ประชาชนผู้ใช้เส้นทางได้รับความสะดวกและปลอดภัยในการเดินทาง
13. ผลลัพธ์จากการดำเนินโครงการ (Outcome)	<ol style="list-style-type: none">1. ผู้ใช้รถใช้ถนนมีความสะดวกและปลอดภัย2. นักท่องเที่ยวมีความพอใจในความปลอดภัยต่อชีวิตและทรัพย์สิน3. ทำให้เกิดความมั่นใจในการเดินทางของนักท่องเที่ยวทั้งชาวไทยและชาวต่างประเทศ

โครงการแบบย่อ (Project Brief) ของโครงการสำคัญภายใต้งบประมาณของจังหวัด

ประเด็นการพัฒนาของจังหวัดที่ 2 : การพัฒนาเมืองเพื่อรองรับการเติบโตที่ทันสมัย และเป็นมิตรกับสิ่งแวดล้อม

หัวข้อ	รายละเอียด
1. ชื่อโครงการสำคัญ	โครงการก่อสร้างเขื่อนกันดินคลองท่าเรือ – เกาะแก้ว หมู่ที่ 3
2. ชื่อแผนงาน	การพัฒนาโครงข่ายระบบการคมนาคม และโลจิสติกส์ทางทะเล-ทางบก
3. แนวทางการพัฒนา	พัฒนาระบบบริหารจัดการ ระบบคมนาคมและโลจิสติกส์ (ทางบก ทางน้ำ ทางราง และทางอากาศ) ของจังหวัดภูเก็ตให้มีความเชื่อมโยงในทุกพื้นที่ เพื่ออำนวยความสะดวกในการเดินทาง รองรับการเป็นเมืองท่องเที่ยวนานาชาติ
4. หลักการและเหตุผล	สืบเนื่องจากในปัจจุบัน สถานการณ์สาธารณสุข หรือภัยพิบัติธรรมชาติ เช่น อุทกภัย ดินโคลนถล่ม ดินสไลด์ ที่เกิดขึ้นมีความถี่และความรุนแรงมากขึ้น ภัยพิบัติดังกล่าว มีปัจจัยมาจากการกระทำของมนุษย์ ที่มีการตัดไม้ทำลายป่า และใช้ทรัพยากรธรรมชาติอย่างฟุ่มเฟือย เป็นสาเหตุให้โลกมีการเปลี่ยนแปลงสภาพภูมิอากาศ เกิดฝนตกในปริมาณมาก และเป็นระยะเวลาานาน ส่งผลให้เกิดน้ำท่วมขัง น้ำรอการระบาย และเกิดเหตุการณ์น้ำกัดเซาะริมตลิ่ง กัดเซาะเส้นทางคมนาคม สร้างความเสียหายแก่ทรัพย์สินของประชาชน ของชุมชน และของรัฐ โดยเฉพาะในพื้นที่ หมู่ที่ 3 (บ้านท่าเรือ) ตำบลศรีสุนทร อำเภอถลาง จังหวัดภูเก็ต ซึ่งมีคลองสายหลักที่ช่วยในการระบายน้ำคือ คลองท่าเรือ เมื่ออย่างเข้าสู่ฤดูฝน คลองดังกล่าวจะกลายเป็นจุดรองรับน้ำที่มีการเอ่อล้นจากเขื่อน บางเหนียวดำ คลองวังซ้อง และคลองบางสาต และเกิดน้ำทะเลหนุน เป็นเหตุให้มีปริมาณน้ำจำนวนมากไหลผ่านคลองท่าเรือ ก่อนที่จะไหลลงสู่ทะเล ทำให้เกิดการกัดเซาะริมตลิ่ง ก่อให้เกิดความเสียหายต่อถนนที่เชื่อมต่อในการคมนาคมระหว่างเขตตำบลศรีสุนทร อำเภอถลาง และเขตตำบลเกาะแก้ว อำเภอเมืองภูเก็ต สร้างความเดือดร้อนให้กับประชาชนผู้ใช้เส้นทางสัญจร จึงมีความจำเป็น ที่จะต้องดำเนินการแก้ไขปัญหาดังกล่าว โดยทำการก่อสร้างเขื่อนกันดินคลองท่าเรือ – เกาะแก้ว หมู่ที่ 3 ตำบลศรีสุนทร อำเภอถลาง จังหวัดภูเก็ต เพื่อเป็นการเพิ่มประสิทธิภาพในการระบายน้ำ แก้ไขปัญหาการกัดเซาะริมตลิ่ง เสริมสร้างความปลอดภัยในการใช้เส้นทางจราจรให้กับประชาชนในพื้นที่ และประชาชนผู้อาศัยในบริเวณข้างเคียง หากแต่ เทศบาลตำบลศรีสุนทร มีภารกิจ ที่จะต้องดำเนินการเป็นจำนวนมากเมื่อเทียบกับงบประมาณที่ได้รับในแต่ละปี จึงมีความจำเป็นต้องขอรับการสนับสนุนงบประมาณในการดำเนินการตามโครงการดังกล่าว อีกทั้ง การดำเนินโครงการในครั้งนี้ เป็นการดำเนินการก่อสร้างในพื้นที่ที่มีเส้นทางคมนาคมเชื่อมต่อระหว่างองค์กรปกครองส่วนท้องถิ่น คือ เขตพื้นที่อำเภอถลาง และเขตพื้นที่อำเภอเมืองภูเก็ต ซึ่งจะก่อให้เกิดประโยชน์แก่ประชาชนได้อย่างเป็นรูปธรรมและยั่งยืน
5. วัตถุประสงค์ของโครงการ	1. เพื่อแก้ไขปัญหการกัดเซาะริมตลิ่ง 2. เพื่อเพิ่มประสิทธิภาพในการระบายน้ำ 3. เพื่อให้ประชาชนมีเส้นทางคมนาคมที่สะดวก ปลอดภัย และสามารถป้องกันความเสียหายที่จะเกิดขึ้นแก่ชีวิตและทรัพย์สิน
6. ตัวชี้วัดและค่าเป้าหมาย	เขื่อนกันดิน ความสูง 4.75 เมตร ยาว 1,000 เมตร
7. พื้นที่เป้าหมาย	บริเวณ คลองท่าเรือ – เกาะแก้ว หมู่ที่ 3 ตำบลศรีสุนทร อำเภอถลาง จังหวัดภูเก็ต

หัวข้อ	รายละเอียด
8. กิจกรรมหลัก	
8.1 กิจกรรมหลักที่ 1 งบประมาณ ผู้รับผิดชอบ หน่วยงานที่เกี่ยวข้อง	ก่อสร้างเขื่อนกันดิน ความสูง 4.75 เมตร ความยาว 1,000 เมตร 25,763,600 บาท (ยี่สิบห้าล้านบาทเจ็ดแสนหกหมื่นสามพันหกร้อยบาทถ้วน) อำเภอถลาง เทศบาลตำบลศรีสุนทร
9. หน่วยงานดำเนินการ	อำเภอถลาง / เทศบาลตำบลศรีสุนทร
10. ระยะเวลาในการ ดำเนินโครงการ	ปีงบประมาณ พ.ศ. 2566 (ตุลาคม 2565-กันยายน 2566)
11. งบประมาณ	25,763,600 บาท (ยี่สิบห้าล้านบาทเจ็ดแสนหกหมื่นสามพันหกร้อยบาทถ้วน)
12. ผลผลิต (Output)	เขื่อนกันดิน ความสูง 4.75 เมตร ความยาว 1,000 เมตร
13. ผลลัพธ์จากการ ดำเนินโครงการ (Outcome)	1. สามารถแก้ไขปัญหาการกัดเซาะริมตลิ่ง ระยะทางไม่น้อยกว่า 1,000 เมตร 2. สามารถเพิ่มประสิทธิภาพในการระบายน้ำในพื้นที่ได้อย่างเป็นรูปธรรม 3. ประชาชนได้รับความปลอดภัยในชีวิตและทรัพย์สินไม่น้อยกว่า 600 ครัวเรือน

โครงการแบบย่อ (Project Brief) ของโครงการสำคัญภายใต้งบประมาณของจังหวัด

ประเด็นการพัฒนาของจังหวัดที่ 2 : การพัฒนาเมืองเพื่อรองรับการเติบโตที่ทันสมัย และเป็นมิตรกับสิ่งแวดล้อม

หัวข้อ	รายละเอียด
1. ชื่อโครงการสำคัญ	โครงการก่อสร้างเชื่อมกันดินคลองบางสาต หมู่ที่ 5
2. ชื่อแผนงาน	การพัฒนาโครงข่ายระบบการคมนาคม และโลจิสติกส์ทางทะเล-ทางบก
3. แนวทางการพัฒนา	พัฒนาระบบบริหารจัดการ ระบบคมนาคมและโลจิสติกส์ (ทางบก ทางน้ำ ทางราง และทางอากาศ) ของจังหวัดภูเก็ตให้มีความเชื่อมโยงในทุกพื้นที่ เพื่ออำนวยความสะดวกในการเดินทาง รองรับการเป็นเมืองท่องเที่ยวนานาชาติ
4. หลักการและเหตุผล	<p>สืบเนื่องจากสภาพพื้นที่โดยทั่วไปของตำบลศรีสุนทร มีลักษณะเป็นที่ราบลุ่ม มีเส้นทางในการระบายน้ำตามธรรมชาติ ประกอบด้วย ลำรางสาธารณะ คูระบายน้ำ ลำคลอง เพื่อรองรับการระบายน้ำในพื้นที่ก่อนที่จะไหลลงสู่พื้นที่ข้างเคียง และไหลลงสู่ทะเล หากแต่สภาพของคลองที่เป็นปัจจัยหลักในการระบายน้ำในพื้นที่ตำบลศรีสุนทรบางจุด ไม่สามารถระบายน้ำได้อย่างมีประสิทธิภาพ อันเนื่องมาจากมีวัชพืชปกคลุม ลำคลองตื้นเขิน เมื่อเกิดฝนตก เป็นระยะเวลาานานจะทำให้เกิดเหตุน้ำท่วมขังบนเส้นทางสัญจร และไหลเข้าท่วมบ้านเรือนของประชาชน ทำให้ได้รับความเดือดร้อนทั้งในเรื่องของการใช้เส้นทางคมนาคม และสภาพความเป็นอยู่ โดยเฉพาะในพื้นที่หมู่ที่ 5 ตำบลศรีสุนทร อำเภอถลาง จังหวัดภูเก็ต ซึ่งมีสภาพทางกายภาพเป็นที่ราบลุ่มเป็นแอ่งรองรับน้ำ มีสภาพดินอ่อน มีลำคลองสายหลักที่ช่วยในการระบายน้ำ ในพื้นที่หมู่ที่ 5 คือ คลองบางสาต โดยคลองดังกล่าวจะเป็นจุดรองรับน้ำจากคลองวังซ้อง และถนนสายหลัก 402 ก่อนที่จะไหลไปยังคลองท่าเรือ และบริเวณอ่าวสะปำ และไหลลงสู่ทะเล ซึ่งในห้วงฤดูฝน จะมีฝนตกหนัก และมีปริมาณน้ำฝนสะสมเป็นจำนวนมากที่ไหลลงสู่คลองบางสาต ทำให้เกิดปัญหาการระบายน้ำไม่ทัน ส่งผลให้น้ำไหลเข้าท่วมบนเส้นทางสัญจร และไหลเข้าท่วมบ้านเรือนของประชาชน ประกอบกับลำคลองมีลักษณะค่อนข้างแคบและตื้นเขิน ไม่สามารถระบายน้ำได้อย่างมีประสิทธิภาพ เนื่องจากไม่มีแนวปราการในการป้องกันการเอ่อล้นของปริมาณน้ำจำนวนมาก จึงมีความจำเป็นที่จะต้องดำเนินการแก้ไขปัญหาดังกล่าว โดยทำการก่อสร้างเชื่อมกันดินคลองบางสาต หมู่ที่ 5 ตำบลศรีสุนทร อำเภอถลาง จังหวัดภูเก็ต เพื่อเป็นการเพิ่มประสิทธิภาพในการระบายน้ำ แก้ไขปัญหาน้ำท่วมขังบนเส้นทางสัญจร และแก้ปัญหาน้ำไหลเข้าท่วมบ้านเรือนของประชาชน หากแต่เทศบาลตำบลศรีสุนทร มีภารกิจที่จะต้องดำเนินการ เป็นจำนวนมากเมื่อเทียบกับงบประมาณ ที่ได้รับในแต่ละปี จึงมีความจำเป็นต้องขอรับการสนับสนุนงบประมาณในการดำเนินการตามโครงการดังกล่าว ซึ่งจะก่อให้เกิดประโยชน์แก่ประชาชนได้อย่างเป็นรูปธรรมและยั่งยืน</p>
5. วัตถุประสงค์ของโครงการ	<ol style="list-style-type: none">1. เพื่อแก้ไขปัญหาน้ำเอ่อล้นริมตลิ่งและปัญหาน้ำท่วมขังบ้านเรือนของประชาชน2. เพื่อเพิ่มประสิทธิภาพในการระบายน้ำ3. เพื่อให้ประชาชนมีเส้นทางคมนาคมที่สะดวก ปลอดภัย และสามารถป้องกันความเสียหายที่จะเกิดขึ้นแก่ชีวิตและทรัพย์สิน
6. ตัวชี้วัดและค่าเป้าหมาย	เชื่อมกันดิน ความสูง 3 เมตร ยาว 932 เมตร
7. พื้นที่เป้าหมาย	บริเวณ คลองบางสาต หมู่ที่ 5 ตำบลศรีสุนทร อำเภอถลาง จังหวัดภูเก็ต

หัวข้อ	รายละเอียด
8. กิจกรรมหลัก	
8.1 กิจกรรมหลักที่ 1 งบประมาณ ผู้รับผิดชอบ หน่วยงานที่เกี่ยวข้อง	ก่อสร้างเขื่อนกันดิน ความสูง 3 เมตร ความยาว 932 เมตร 10,000,000 - บาท (สิบล้านบาทถ้วน) อำเภอถลาง เทศบาลตำบลศรีสุนทร
9. หน่วยงานดำเนินการ	อำเภอถลาง / เทศบาลตำบลศรีสุนทร
10. ระยะเวลาในการ ดำเนินโครงการ	ปีงบประมาณ พ.ศ. 2566 (ตุลาคม 2565-กันยายน 2566)
11. งบประมาณ	10,000,000 - บาท (สิบล้านบาทถ้วน)
12. ผลผลิต (Output)	เขื่อนกันดิน ความสูง 3 เมตร ความยาว 932 เมตร
13. ผลลัพธ์จากการ ดำเนินโครงการ (Outcome)	1. สามารถแก้ไขปัญหาน้ำเอ่อล้นริมตลิ่งและปัญหาน้ำท่วมขังบ้านเรือนของประชาชน 2. สามารถเพิ่มประสิทธิภาพในการระบายน้ำในพื้นที่ได้อย่างเป็นรูปธรรม 3. ประชาชนได้รับความปลอดภัยในชีวิตและทรัพย์สิน ไม่น้อยกว่า 400 ครัวเรือน

โครงการแบบย่อ (Project Brief) ของโครงการสำคัญภายใต้งบประมาณของจังหวัด

ประเด็นการพัฒนาของจังหวัดที่ 2 : การพัฒนาเมืองเพื่อรองรับการเติบโตที่ทันสมัย และเป็นมิตรกับสิ่งแวดล้อม

หัวข้อ	รายละเอียด
1. ชื่อโครงการสำคัญ	โครงการปรับปรุงฐานเชื่อมกันดินคลองบางใหญ่
2. ชื่อแผนงาน	การพัฒนาโครงข่ายระบบการคมนาคม และโลจิสติกส์ทางทะเล-ทางบก
3. แนวทางการพัฒนา	พัฒนาระบบบริหารจัดการ ระบบคมนาคมและโลจิสติกส์ (ทางบก ทางน้ำ ทางราง และทางอากาศ) ของจังหวัดภูเก็ตให้มีความเชื่อมโยงในทุกพื้นที่ เพื่ออำนวยความสะดวกในการเดินทาง รองรับบริการเป็นเมืองท่องเที่ยวนานาชาติ
4. หลักการและเหตุผล	ปัจจุบันเชื่อมกันดินคลองบางใหญ่ มีสภาพเป็นเขื่อนกำแพงหินที่ก่อสร้างมาเป็นเวลานานนับสิบปี และในเดือนกันยายน พ.ศ. 2560 ได้เกิดเหตุอุทกภัย น้ำป่าไหลหลาก และน้ำท่วมขังในพื้นที่เทศบาลตำบลเทพกระษัตรี ทำให้สภาพฐานเชื่อมบางจุดเกิดการทรุดตัว เนื่องจากการกัดเซาะของกระแสน้ำได้ฐานเชื่อม หากไม่ได้ดำเนินการปรับปรุงฐานเชื่อม อาจส่งผลกระทบต่อความปลอดภัยแก่ชีวิตและทรัพย์สินของประชาชนที่อยู่ในบริเวณริมเขื่อนได้และเมื่อมีการปรับปรุงฐานเชื่อมจะสามารถป้องกันการตื้นเขินของคลองบางใหญ่ การทรุดตัวของตลิ่ง จึงมีความจำเป็นต้องดำเนินการปรับปรุงฐานเชื่อมให้มีความคงทน แข็งแรง และได้มาตรฐาน
5. วัตถุประสงค์ของโครงการ	1. เพื่อป้องกันการกัดเซาะของน้ำ 2. เพื่อป้องกันการพังทลายของเขื่อน 3. เพื่อความปลอดภัยในชีวิตและทรัพย์สินของประชาชน
6. ตัวชี้วัดและค่าเป้าหมาย	มีการปรับปรุงฐานเชื่อมกันดินคลองบางใหญ่ จำนวน 1 แห่ง
7. พื้นที่เป้าหมาย	หมู่ที่ 1 ตำบลเทพกระษัตรี อำเภอถลาง จังหวัดภูเก็ต
8. กิจกรรมหลัก	
8.1 กิจกรรมหลักที่ 1	ปรับปรุงฐานเชื่อมกันดินคลองบางใหญ่ ความยาว 5,127.00 เมตร บริเวณคลองบางใหญ่ หมู่ที่ 1 ตำบลเทพกระษัตรี อำเภอถลาง จังหวัดภูเก็ต จำนวน 1 แห่ง
งบประมาณ	31,847,000.00 บาท
ผู้รับผิดชอบ	อำเภอถลาง
หน่วยงานที่เกี่ยวข้อง	เทศบาลตำบลเทพกระษัตรี
9. หน่วยงานดำเนินการ	อำเภอถลาง/เทศบาลตำบลเทพกระษัตรี
10. ระยะเวลาในการดำเนินโครงการ	ปีงบประมาณ พ.ศ. 2566 (ตุลาคม 2565-กันยายน 2566)
11. งบประมาณ	31,847,000.00 บาท
12. ผลผลิต (Output)	ปรับปรุงฐานเชื่อมกันดินคลองบางใหญ่ ความยาว 5,127.00 เมตร บริเวณคลองบางใหญ่ หมู่ที่ 1 ตำบลเทพกระษัตรี อำเภอถลาง จังหวัดภูเก็ต จำนวน 1 แห่ง



หัวข้อ	รายละเอียด
13. ผลลัพธ์จากการดำเนินโครงการ (Outcome)	<ol style="list-style-type: none">1. สามารถป้องกันการกัดเซาะของตลิ่งและการพังทลายของเขื่อนได้2. ประชาชนมีความปลอดภัยในชีวิตและทรัพย์สิน

โครงการแบบย่อ (Project Brief) ของโครงการสำคัญภายใต้งบประมาณของจังหวัด

ประเด็นการพัฒนาของจังหวัดที่ 2 : การพัฒนาเมืองเพื่อรองรับการเติบโตที่ทันสมัย และเป็นมิตรกับสิ่งแวดล้อม

หัวข้อ	รายละเอียด
1. ชื่อโครงการสำคัญ	โครงการก่อสร้างระบบระบายน้ำชุมชนบ่อกรวด
2. ชื่อแผนงาน	การพัฒนาโครงข่ายระบบการคมนาคม และโลจิสติกส์ทางทะเล-ทางบก
3. แนวทางการพัฒนา	พัฒนาระบบบริหารจัดการ ระบบคมนาคมและโลจิสติกส์ (ทางบก ทางน้ำ ทางราง และทางอากาศ) ของจังหวัดภูเก็ตให้มีความเชื่อมโยงในทุกพื้นที่ เพื่ออำนวยความสะดวกในการเดินทาง รองรับบริการเป็นเมืองท่องเที่ยวนานาชาติ
4. หลักการและเหตุผล	ชุมชนบ้านบ่อกรวด ที่ตั้งอยู่ในหมู่ที่ 2 ตำบลเทพกระษัตรี อำเภอถลาง จังหวัดภูเก็ต เป็นพื้นที่ราบลุ่ม ซึ่งจะประสบกับปัญหาน้ำท่วมขังชุมชน ช่วงฤดูฝนเป็นประจำทุกปี อันจะส่งผลทำให้เกิดความเสียหายแก่ทรัพย์สินของประชาชนในชุมชน และทำให้เกิดปัญหาความสะดวก ปลอดภัย ในการใช้เส้นทางสัญจรไปมา
5. วัตถุประสงค์ของโครงการ	1. เพื่อแก้ไขปัญหาน้ำท่วมขังในชุมชนบ่อกรวด 2. เพื่อให้ประชาชนได้รับความสะดวก ความปลอดภัย ในการใช้เส้นทางสัญจรไปมา
6. ตัวชี้วัดและค่าเป้าหมาย	ก่อสร้างระบบระบายน้ำ จำนวน 1 แห่ง
7. พื้นที่เป้าหมาย	หมู่ที่ 2 ตำบลเทพกระษัตรี อำเภอถลาง จังหวัดภูเก็ต
8. กิจกรรมหลัก	
8.1 กิจกรรมหลักที่ 1	ก่อสร้างระบบระบายน้ำชุมชนบ่อกรวด หมู่ที่ 2 ตำบลเทพกระษัตรี อำเภอถลาง จังหวัดภูเก็ต จำนวน 1 แห่ง ประกอบด้วย - ก่อสร้างกำแพงกันดินก่อสูง 2.20 เมตร ความยาวไม่น้อยกว่า 275.00 เมตร - ก่อสร้างท่อลอด คสล.ขนาด 2.10x1.50 เมตร ความยาวไม่น้อยกว่า 230.00 เมตร งบประมาณ 20,438,000 บาท ผู้รับผิดชอบ อำเภอถลาง หน่วยงานที่เกี่ยวข้อง เทศบาลตำบลเทพกระษัตรี
9. หน่วยงานดำเนินการ	อำเภอถลาง/เทศบาลตำบลเทพกระษัตรี
10. ระยะเวลาในการดำเนินโครงการ	ปีงบประมาณ พ.ศ. 2566 (ตุลาคม 2565-กันยายน 2566)
11. งบประมาณ	20,438,000.00 บาท
12. ผลผลิต (Output)	ก่อสร้างระบบระบายน้ำชุมชนบ่อกรวด ตำบลเทพกระษัตรี อำเภอถลาง จังหวัดภูเก็ต หมู่ที่ 2 ตำบลเทพกระษัตรี อำเภอถลาง จังหวัดภูเก็ต จำนวน 1 แห่ง
13. ผลลัพธ์จากการดำเนินโครงการ (Outcome)	1. สามารถแก้ไขปัญหาน้ำท่วมขังในชุมชนบ่อกรวดได้ 2. ประชาชนได้รับความสะดวก ความปลอดภัย ในการใช้เส้นทางสัญจรไปมา

โครงการแบบย่อ (Project Brief) ของโครงการสำคัญภายใต้งบประมาณของจังหวัด

ประเด็นการพัฒนาจังหวัดที่ 2 : การพัฒนาเมืองเพื่อรองรับการเติบโตที่ทันสมัย และเป็นมิตรกับสิ่งแวดล้อม

หัวข้อ	รายละเอียด
1. ชื่อโครงการสำคัญ	โครงการพัฒนาเส้นทางริมคลองบางใหญ่เพื่อเสริมสร้างศักยภาพการพัฒนาพื้นที่ชุมชน
2. ชื่อแผนงาน	ภูเก็ต เมืองน่าอยู่ ทันสมัย ยั่งยืน
3. แนวทางการพัฒนา	การพัฒนาสภาพแวดล้อมเมือง ภูมิทัศน์เมืองให้เป็นเมืองน่าอยู่ที่ยั่งยืน เป็นเมืองที่ทันสมัยระดับสากล
4. หลักการและเหตุผล	คลองบางใหญ่ เป็นแหล่งน้ำสำคัญของจังหวัดภูเก็ต ซึ่งมีต้นกำเนิดจากพื้นที่อำเภอกะทู้ ซึ่งปัจจุบันประสบปัญหาการกัดเซาะตลิ่งอย่างรุนแรงในช่วงฤดูมรสุม ส่งผลให้พื้นที่สาธารณะริมคลอง และพื้นที่ถนนได้รับความเสียหาย ประชาชนและนักท่องเที่ยวสูญเสียโอกาสในการใช้เส้นทางริมคลองในการเข้าถึงพื้นที่ท่องเที่ยวในชุมชน รวมทั้งสูญเสียพื้นที่สาธารณะสำหรับกิจกรรมนันทนาการ ดังนั้นโครงการพัฒนาเส้นทางริมคลองบางใหญ่เพื่อเชื่อมโยงการท่องเที่ยวชุมชน จึงเป็นโครงการที่จะพัฒนาศักยภาพพื้นที่ถนน และพื้นที่ริมคลองให้บรรลุวัตถุประสงค์ดังกล่าว โดยสร้างความปลอดภัย เสริมสร้างการใช้พื้นที่ด้านนันทนาการ ด้านเชื่อมโยงพื้นที่ตำบลอื่นๆในพื้นที่ท่องเที่ยวภายในชุมชนกะทู้ การเพิ่มศักยภาพของการใช้พื้นที่ในการพัฒนาด้านการลงทุนได้อย่างมีประสิทธิภาพ
5. วัตถุประสงค์ของโครงการ	ปรับปรุงพื้นที่ริมคลองบางใหญ่ในเขตเทศบาลเมืองกะทู้ เพื่อรักษาสภาพแวดล้อมริมคลองให้มีความปลอดภัย และเป็นการพัฒนาเส้นทางคมนาคมสนับสนุนการพัฒนาพื้นที่ริมคลองบางใหญ่
6. ตัวชี้วัดและค่าเป้าหมาย	ความพึงพอใจของประชาชน ในการเพิ่มความสามารถในการพัฒนาพื้นที่กะทู้ ไม่น้อยกว่าร้อยละ 70
7. พื้นที่เป้าหมาย	พื้นที่ริมคลองบางใหญ่ ชุมชนเก็ตโฮ่ เทศบาลเมืองกะทู้ อำเภอกะทู้ จังหวัดภูเก็ต
8. กิจกรรมหลัก	การพัฒนาเส้นทางและปรับปรุงภูมิทัศน์ริมคลองบางใหญ่
8.1 กิจกรรมหลักที่ 1 งบประมาณ ผู้รับผิดชอบ หน่วยงานที่เกี่ยวข้อง	การพัฒนาเส้นทางและปรับปรุงภูมิทัศน์ริมคลองบางใหญ่ 53,300,000 บาท สำนักงานโยธาธิการและผังเมืองจังหวัดภูเก็ต -
9. หน่วยงานดำเนินการ	สำนักงานโยธาธิการและผังเมืองจังหวัดภูเก็ต
10. ระยะเวลาในการดำเนินโครงการ	ปีงบประมาณ พ.ศ. 2566 (ตุลาคม 2565 – กันยายน 2566)
11. งบประมาณ	53,300,000 บาท
12. ผลผลิต (Output)	1) งานรื้อถอนเขื่อนเดิมที่ชำรุด และก่อสร้างเขื่อน คสล. ความยาว 1,100 เมตร 2) งานติดตั้งรั้วเหล็กกันตลิ่ง ความยาวไม่น้อยกว่า 1,100 เมตร พร้อมงานติดตั้งไฟฟ้าแสงสว่าง จำนวน 57 ต้น 3) งานก่อสร้างถนนคสล. พื้นที่ไม่น้อยกว่า 6,600 เมตร และปูพื้นทางเท้า กว้าง 0.80 เมตร ความยาวไม่น้อยกว่า 1,100 เมตร

หัวข้อ	รายละเอียด
13. ผลลัพธ์จากการดำเนินโครงการ (Outcome)	ประชาชนในพื้นที่ริมคลองบางใหญ่ จำนวน 500 ครัวเรือนในเขตเทศบาลเมืองกะทู้ได้รับดูแลรักษาให้มีความปลอดภัยจากปัญหาการกัดเซาะพังทลาย และพื้นที่ริมคลองมีศักยภาพในการพัฒนาพื้นที่มากขึ้น

โครงการแบบย่อ (Project Brief) ของโครงการสำคัญภายใต้งบประมาณของจังหวัด

ประเด็นการพัฒนาของจังหวัดที่ 2 : การพัฒนาเมืองเพื่อรองรับการเติบโตที่ทันสมัย และเป็นมิตรกับสิ่งแวดล้อม

หัวข้อ	รายละเอียด
1. ชื่อโครงการสำคัญ	โครงการปรับปรุงภูมิทัศน์ถนนภูเก็ต (ถนนเฉลิมพระเกียรติ) เพื่อส่งเสริมการท่องเที่ยว
2. ชื่อแผนงาน	ภูเก็ต เมืองน่าอยู่ ทันสมัย ยั่งยืน
3. แนวทางการพัฒนา	การพัฒนาสภาพแวดล้อมเมือง ภูมิทัศน์เมืองให้เป็นเมืองน่าอยู่ที่ยั่งยืน เป็นเมืองที่ทันสมัยระดับสากล
4. หลักการและเหตุผล	<p>ตามที่จังหวัดภูเก็ต ได้พิจารณาคัดเลือกถนนภูเก็ต เป็นถนนเฉลิมพระเกียรติ เนื่องในโอกาสสมหามงคลพระราชพิธีบรมราชาภิเษก ตามโครงการ “1 จังหวัด 1 ถนนเฉลิมพระเกียรติ” โดยการปรับปรุงภูมิทัศน์ถนนภูเก็ต ตลอดสาย ไปแล้วเมื่อวันที่ 28 กรกฎาคม 2562 ประกอบกับได้รับแจ้งจากกรมส่งเสริมการปกครองท้องถิ่น ซึ่งได้รับความร่วมมือจากกระทรวงมหาดไทย โดยการไฟฟ้าส่วนภูมิภาคกำหนดดำเนินการปรับปรุงระบบไฟฟ้าเป็นเคเบิลใต้ดินตามแผนงานปรับปรุงระบบไฟฟ้าเป็นเคเบิลใต้ดิน “1 จังหวัด 1 ถนนเฉลิมพระเกียรติ” เพื่อสนับสนุนโครงการ “1 จังหวัด 1 ถนนเฉลิมพระเกียรติ” ของกระทรวงมหาดไทย ซึ่งการไฟฟ้าส่วนภูมิภาคจะเป็นผู้ลงทุนปรับปรุงระบบไฟฟ้าเป็นเคเบิลใต้ดิน ทั้งงานไฟฟ้าและงานโยธา ยกเว้นงานติดตั้งไฟฟ้าส่องสว่าง ระยะทางจังหวัดละประมาณ 1 กิโลเมตร</p> <p>เทศบาลนครภูเก็ต ซึ่งอยู่ในพื้นที่เป้าหมายตามโครงการ “1 จังหวัด 1 ถนนเฉลิมพระเกียรติ” จึงได้พิจารณาร่วมกับการไฟฟ้าส่วนภูมิภาคจังหวัดภูเก็ต จัดทำโครงการการปรับปรุงภูมิทัศน์ถนนภูเก็ต (ถนนเฉลิมพระเกียรติ) เพื่อส่งเสริมการท่องเที่ยว บริเวณถนนภูเก็ต (จากแยกถนนภูเก็ตตัดถนนกระต๊อถนนอ้อมซิมผ่าย ถึงหน้าสำนักงานตรวจคนเข้าเมืองภูเก็ต) ระยะทาง 700 เมตร ซึ่งเทศบาลนครภูเก็ต ไม่มีงบประมาณสำหรับการดำเนินการงานระบบสาธารณูปโภค ปรับปรุงระบบท่อสื่อสาร ถนน ทางเท้า และไฟฟ้าแสงสว่างควบคู่กัน จึงจำเป็นต้องขอรับการสนับสนุนงบประมาณจากจังหวัดเพื่อให้โครงการข้างต้นบรรลุตามวัตถุประสงค์</p>
5. วัตถุประสงค์ของโครงการ	<p>5.1 ปรับปรุงระบบสาธารณูปโภคพื้นฐานอื่นๆ เพื่อปรับปรุงภูมิทัศน์บริเวณถนนภูเก็ต เป็นระเบียบเรียบร้อย</p> <p>5.2 เพื่อเพิ่มมาตรฐานความปลอดภัยในระบบจำหน่ายไฟฟ้าให้กับประชาชนบริเวณถนนภูเก็ต</p> <p>5.3 เพื่อเพิ่มศักยภาพในการแข่งขันด้านการท่องเที่ยวของจังหวัดภูเก็ต ให้เป็นไปตามมาตรฐานสากล ทัดเทียมกับต่างประเทศ</p> <p>5.4 เพื่อส่งเสริมนโยบายให้จังหวัดภูเก็ตเป็นเมืองน่าอยู่ น่าท่องเที่ยว</p> <p>5.5 เพื่อรักษาความเป็นเอกลักษณ์และวิถีชีวิตของประชาชนในเขตอนุรักษ์ย่านการค้าเมืองเก่า</p> <p>5.6 เพื่อศึกษาและใช้เป็นหลักฐานทางประวัติศาสตร์ความเป็นมาของวิถีชีวิตในอดีตของจังหวัดภูเก็ต</p>
6. ตัวชี้วัดและค่าเป้าหมาย	<p>6.1 พื้นที่บริเวณถนนภูเก็ต มีสภาพภูมิทัศน์สวยงาม เป็นระเบียบเรียบร้อยมากขึ้น และดำเนินการเป็นไปตามนโยบายของกระทรวงมหาดไทย สำหรับการปรับปรุงระบบจำหน่ายไฟฟ้าเหนือดินเป็นระบบเคเบิลใต้ดิน</p> <p>6.2 จังหวัดภูเก็ตมีศักยภาพในการแข่งขันด้านการท่องเที่ยวทัดเทียมกับต่างประเทศ</p>

หัวข้อ	รายละเอียด
	6.3 ประชาชนได้รับบริการไฟฟ้า การสื่อสารที่ดี มีคุณภาพ และมีความปลอดภัยมากขึ้น
7. พื้นที่เป้าหมาย	ดำเนินการปรับปรุงผิวจราจร และงานระบบไฟฟ้าแสงสว่าง บริเวณถนนภูเก็ต (จากแยกถนนภูเก็ตตัดถนนกระต๊อถนนอ้อมซิมผ่าย ถึง สำนักงานตรวจคนเข้าเมืองภูเก็ต)
8. กิจกรรมหลัก	
8.1 กิจกรรมหลักที่ 1	ปรับปรุงผิวจราจร และงานระบบไฟฟ้าแสงสว่าง เพื่อรองรับโครงการก่อสร้างระบบเคเบิลใต้ดิน บริเวณถนนภูเก็ต (จากแยกถนนภูเก็ตตัดถนนกระต๊อถนนอ้อมซิมผ่ายถึงสำนักงานตรวจคนเข้าเมืองภูเก็ต) ระยะทาง 700 เมตร
งบประมาณ	10,000,000 บาท
ผู้รับผิดชอบ	สำนักงานโยธาธิการและผังเมืองจังหวัดภูเก็ต/เทศบาลนครภูเก็ต
หน่วยงานที่เกี่ยวข้อง	-
9. หน่วยงานดำเนินการ	สำนักงานโยธาธิการและผังเมืองจังหวัดภูเก็ต/เทศบาลนครภูเก็ต
10. ระยะเวลาในการดำเนินโครงการ	ปีงบประมาณ พ.ศ. 2566 (ตุลาคม 2565-กันยายน 2566)
11. งบประมาณ	10,000,000 บาท
12. ผลผลิต (Output)	ถนนภูเก็ต (จากแยกถนนภูเก็ตตัดถนนกระต๊อถนนอ้อมซิมผ่าย ถึง สำนักงานตรวจคนเข้าเมืองภูเก็ต) ระยะทาง 700 เมตร มีสภาพผิวจราจร และระบบไฟฟ้าแสงสว่างที่ดีมีประสิทธิภาพปลอดภัย
13. ผลลัพธ์จากการดำเนินโครงการ (Outcome)	<ol style="list-style-type: none">พื้นที่บริเวณถนนภูเก็ต มีสภาพภูมิทัศน์สวยงาม เป็นระเบียบเรียบร้อย และเป็นไปตามนโยบายของกระทรวงมหาดไทย สำหรับการปรับปรุงระบบจำหน่ายไฟฟ้าจากเหนือดินเป็นระบบเคเบิลใต้ดินจังหวัดภูเก็ตมีศักยภาพในการแข่งขันด้านการท่องเที่ยวทัดเทียมกับต่างประเทศประชาชนได้รับบริการไฟฟ้า การสื่อสารที่ดี มีคุณภาพ และมีความปลอดภัยมากขึ้น

โครงการแบบย่อ (Project Brief) ของโครงการสำคัญภายใต้งบประมาณของจังหวัด

ประเด็นการพัฒนาของจังหวัดที่ 2 : การพัฒนาเมืองเพื่อรองรับการเติบโตที่ทันสมัย และเป็นมิตรกับสิ่งแวดล้อม

หัวข้อ	รายละเอียด
1. ชื่อโครงการสำคัญ	โครงการการป้องกันและปราบปรามการบุกรุกทำลายทรัพยากรป่าไม้
2. ชื่อแผนงาน	ภูเก็ต เมืองน่าอยู่ ทันสมัย ยั่งยืน
3. แนวทางการพัฒนา	พัฒนาการบริหารจัดการทรัพยากรธรรมชาติและสิ่งแวดล้อมเพื่อรักษาสมดุลของระบบนิเวศ และเป็นเมืองที่มีการพัฒนาอุตสาหกรรมที่เป็นมิตรกับสิ่งแวดล้อม พร้อมทั้งมีการใช้ประโยชน์จากทรัพยากรอย่างยั่งยืน
4. หลักการและเหตุผล	<p>สืบเนื่องจากจังหวัดภูเก็ตเป็นเมืองท่องเที่ยว ทำให้ที่ดินมีราคาสูง ส่งผลให้การบุกรุกพื้นที่ป่าเพื่อครอบครองพื้นที่เพิ่มสูงขึ้นเรื่อย ๆ สาเหตุของการลดลงของพื้นที่ป่าเกิดจากหลายปัจจัย เช่น การบุกรุกเพื่อขยายพื้นที่ทางการเกษตร การบุกรุกจับจองของนายทุน การออกโฉนดที่ดินหรือเอกสารสิทธิ์ที่ไม่ถูกต้อง การขาดจิตสาธารณะ ปัญหาขอบเขตพื้นที่ป่าไม่ชัดเจนและมีหลายหน่วยงานที่ดูแลรับผิดชอบพื้นที่ป่า และจากข้อมูลสถิติกรมป่าไม้ ซึ่งได้มีการสำรวจพื้นที่ป่าไม้ทั่วประเทศจากการแปรข้อมูลภาพถ่ายดาวเทียม ในปี 2563 พบว่า จังหวัดภูเก็ตมีพื้นที่ป่าไม้ จำนวน 70,108.12 ไร่ คิดเป็น 20.15 เปอร์เซ็นต์ของพื้นที่จังหวัด ซึ่งสอดคล้องกับแผนพัฒนากลุ่มจังหวัดภาคใต้ฝั่งอันดามัน ระยะ 5 ปี (พ.ศ. 2566 - 2570) ได้กำหนดประเด็นการพัฒนาที่ 4 การพัฒนาสังคมและความมั่นคงในทุกระดับ แนวทางการพัฒนาที่ 2 ส่งเสริมการใช้เทคโนโลยีเพื่อจัดการด้านสิ่งแวดล้อม โดยมุ่งเน้นการสร้างความร่วมมือมีส่วนร่วมของประชาชน ส่งเสริมการสร้างสื่อและการประชาสัมพันธ์เพื่อกระตุ้นจิตสำนึกด้านทรัพยากรธรรมชาติและสิ่งแวดล้อม และแผนพัฒนาเศรษฐกิจและสังคมแห่งชาติ ฉบับที่ 12 ยุทธศาสตร์ที่ 4 การเติบโตที่เป็นมิตรกับสิ่งแวดล้อมเพื่อการพัฒนาอย่างยั่งยืน โดยมีเป้าหมายในการรักษา และฟื้นฟูทรัพยากรธรรมชาติ เพิ่มพื้นที่ป่าไม้ เป็นร้อยละ 40 ของพื้นที่ประเทศ แบ่งเป็นพื้นที่ป่าเพื่อการอนุรักษ์ร้อยละ 25 และพื้นที่ป่าเศรษฐกิจร้อยละ 15 มีการแก้ไขปัญหาการบุกรุกที่ดินของรัฐ และลดการสูญเสียความหลากหลายทางชีวภาพ และยุทธศาสตร์พิทักษ์ป่าไม้ของชาติ ตามแผนแม่บทแก้ไขปัญหาการทำลายทรัพยากรป่าไม้ การบุกรุกที่ดินของรัฐ และการบริหารจัดการทรัพยากรธรรมชาติอย่างยั่งยืน ของกองอำนวยการรักษาความมั่นคงภายในราชอาณาจักร และกระทรวงทรัพยากรธรรมชาติและสิ่งแวดล้อม พ.ศ. 2557 ซึ่งมุ่งเน้นการหยุดยั้งการตัดไม้ทำลายป่า และทวงคืนผืนป่าจากผู้บุกรุกครอบครอง เพื่อลดปัญหาการบุกรุกพื้นที่ป่าเพิ่ม และการจับกุมดำเนินคดีกับผู้บุกรุกตัดไม้ทำลายป่ามีความต่อเนื่อง ประกอบกับแผนพัฒนาจังหวัดภูเก็ต มุ่งเน้นการอนุรักษ์ พัฒนา และใช้ประโยชน์จากทรัพยากรธรรมชาติและสิ่งแวดล้อมที่สมดุลและยั่งยืน สำนักงานทรัพยากรธรรมชาติและสิ่งแวดล้อมจังหวัดภูเก็ต จึงได้จัดทำโครงการป้องกันและปราบปรามการบุกรุกทำลายทรัพยากรป่าไม้เพื่อยับยั้งและบรรเทาปัญหาดังกล่าว</p>
5. วัตถุประสงค์ของโครงการ	<ol style="list-style-type: none">เพื่อยับยั้งและแก้ไขปัญหาการบุกรุกทำลายทรัพยากรป่าไม้ในพื้นที่จังหวัดภูเก็ตเพื่อบริหารจัดการทรัพยากรป่าไม้ภายใต้กระบวนการมีส่วนร่วมจากทุกภาคส่วนเพื่อเสริมสร้างความรู้ความเข้าใจเกี่ยวกับการบริหารจัดการทรัพยากรธรรมชาติ กฎหมายป่าไม้ ให้กับหน่วยงานที่เกี่ยวข้อง และประชาชนในจังหวัดเพื่อเพิ่มประสิทธิภาพในการปฏิบัติงานด้านการป้องกันรักษาป่าให้แก่เจ้าหน้าที่ผู้ปฏิบัติงาน

หัวข้อ	รายละเอียด
	5. เพื่อเสริมสร้างจิตสำนึกในการอนุรักษ์ทรัพยากรธรรมชาติ ขยายเครือข่ายในการป้องกันรักษาป่า และเพิ่มพื้นที่สีเขียวให้กับจังหวัด
6. ตัวชี้วัดและค่าเป้าหมาย	1. การบุกรุกพื้นที่ป่าไม้และการตัดไม้ทำลายป่าลดลง ร้อยละ 5 2. ปัญหาข้อร้องเรียนด้านทรัพยากรป่าไม้ในจังหวัดลดลง ร้อยละ 5 3. ประชาชนได้รับความรู้ความเข้าใจเกี่ยวกับกฎหมายป่าไม้เพิ่มขึ้น 4. ประชาชนมีจิตสำนึกในการอนุรักษ์ทรัพยากรธรรมชาติมากขึ้นและมีส่วนร่วมในการป้องกันรักษาป่า และเพิ่มพื้นที่สีเขียวให้กับจังหวัด 5. พื้นที่ป่าไม้ได้รับการฟื้นฟูและพื้นที่สีเขียวเพิ่มขึ้นไม่น้อยกว่า 100 ไร่
7. พื้นที่เป้าหมาย	พื้นที่ป่าไม้ตามพระราชบัญญัติป่าไม้ พุทธศักราช 2484 และป่าสงวนแห่งชาติตามพระราชบัญญัติป่าสงวนแห่งชาติ พุทธศักราช 2507 ในจังหวัดภูเก็ต
8. กิจกรรมหลัก	
8.1 กิจกรรมหลักที่ 1 งบประมาณ ผู้รับผิดชอบ หน่วยงานที่เกี่ยวข้อง	กิจกรรมเสริมสร้างการมีส่วนร่วมในการบริหารจัดการทรัพยากรป่าไม้ 95,000 บาท สำนักงานทรัพยากรธรรมชาติและสิ่งแวดล้อมจังหวัดภูเก็ต หน่วยงานในสังกัดกระทรวงทรัพยากรธรรมชาติและสิ่งแวดล้อมในพื้นที่จังหวัดภูเก็ต องค์กรปกครองส่วนท้องถิ่นในพื้นที่จังหวัดภูเก็ต
8.2 กิจกรรมหลักที่ 2 งบประมาณ ผู้รับผิดชอบ หน่วยงานที่เกี่ยวข้อง	กิจกรรมลาดตระเวนป้องกันและปราบปรามการบุกรุกทำลายทรัพยากรป่าไม้ 880,000 บาท สำนักงานทรัพยากรธรรมชาติและสิ่งแวดล้อมจังหวัดภูเก็ต หน่วยงานในสังกัดกระทรวงทรัพยากรธรรมชาติและสิ่งแวดล้อมในพื้นที่จังหวัดภูเก็ต องค์กรปกครองส่วนท้องถิ่นในพื้นที่จังหวัดภูเก็ต
8.3 กิจกรรมหลักที่ 3 งบประมาณ ผู้รับผิดชอบ หน่วยงานที่เกี่ยวข้อง	กิจกรรมปลูกป่าเนื่องในวันสำคัญ และเพิ่มพื้นที่สีเขียว 101,000 บาท สำนักงานทรัพยากรธรรมชาติและสิ่งแวดล้อมจังหวัดภูเก็ต หน่วยงานในสังกัดกระทรวงทรัพยากรธรรมชาติและสิ่งแวดล้อมในพื้นที่จังหวัดภูเก็ต องค์กรปกครองส่วนท้องถิ่นในพื้นที่จังหวัดภูเก็ต
9. หน่วยงานดำเนินการ	สำนักงานทรัพยากรธรรมชาติและสิ่งแวดล้อมจังหวัดภูเก็ต
10. ระยะเวลาในการดำเนินโครงการ	ปีงบประมาณ พ.ศ. 2566 (ตุลาคม 2565-กันยายน 2566)
11. งบประมาณ	1,076,000.- บาท
12. ผลผลิต (Output)	1. การบุกรุกพื้นที่ป่าไม้และการตัดไม้ทำลายป่าลดลง ร้อยละ 5 2. ปัญหาข้อร้องเรียนด้านทรัพยากรป่าไม้ในจังหวัดลดลง ร้อยละ 5 3. ประชาชนได้รับความรู้ความเข้าใจเกี่ยวกับกฎหมายป่าไม้เพิ่มขึ้น 4. ประชาชนมีจิตสำนึกในการอนุรักษ์ทรัพยากรธรรมชาติมากขึ้น และมีส่วนร่วมในการป้องกัน 5. พื้นที่ป่าไม้ได้รับการฟื้นฟู และพื้นที่สีเขียวเพิ่มขึ้น ไม่น้อยกว่า 100 ไร่



หัวข้อ	รายละเอียด
13. ผลลัพธ์จากการดำเนินโครงการ (Outcome)	ทรัพยากรป่าไม้ได้รับการปกป้องดูแล การบุกรุกพื้นที่ป่าลดลง และพื้นที่ป่าไม้เพิ่มขึ้น

โครงการแบบย่อ (Project Brief) ของโครงการสำคัญภายใต้งบประมาณของจังหวัด

ประเด็นการพัฒนาจังหวัดที่ 2 : การพัฒนาเมืองเพื่อรองรับการเติบโตที่ทันสมัย และเป็นมิตรกับสิ่งแวดล้อม

หัวข้อ	รายละเอียด
1. ชื่อโครงการสำคัญ	โครงการพัฒนาโครงสร้างพื้นฐานริมคลองบางใหญ่ เพื่อการบริหารจัดการน้ำภายในพื้นที่ชุมชน
2. ชื่อแผนงาน	ภูเก็ต เกาะสะอาดและเป็นมิตรกับสิ่งแวดล้อม (Phuket Clean & Green Island)
3. แนวทางการพัฒนา	พัฒนาการบริหารจัดการทรัพยากรธรรมชาติและสิ่งแวดล้อมเพื่อรักษาสมดุลของระบบนิเวศ และเป็นเมืองที่มีการพัฒนาอุตสาหกรรมที่เป็นมิตรกับสิ่งแวดล้อม พร้อมทั้งมีการใช้ประโยชน์จากทรัพยากรอย่างยั่งยืน
4. หลักการและเหตุผล	ด้วยจังหวัดภูเก็ตมีสภาพทางภูมิศาสตร์เป็นพื้นที่เกาะ มีภูมิประเทศแบบภูเขาสูงชัน ทอดตัวยาวตลอดแนวเหนือใต้ของพื้นที่ตอนกลางของเกาะ มีขนาดพื้นที่ราบซึ่งมีความเหมาะสมกับการเป็นที่ตั้งของย่านพักอาศัย ย่านธุรกิจการค้า ย่านพื้นที่ท่องเที่ยวและบริการด้านการท่องเที่ยว ค่อนข้างจำกัด ดังนั้นการระบายน้ำตามธรรมชาติที่ไหลจากพื้นที่ภูเขาทางตอนกลางผ่านที่ราบซึ่งเป็นที่ตั้งชุมชน โดยมีคลองบางใหญ่ในเขตอำเภอกะทู้ ในช่วงฤดูมรสุมประจำปีมีปริมาณน้ำฝนเป็นจำนวนมาก ส่งผลให้การระบายน้ำไม่ทันอันเนื่องจากน้ำทะเลหนุน ก่อให้เกิดปัญหาอุทกภัย โดยเฉพาะในเทศบาลเมืองกะทู้ อำเภอกะทู้ ซึ่งเป็นชุมชนหลักที่ตั้งอยู่ในพื้นที่กลางน้ำของจังหวัดภูเก็ต ส่งผลให้ชุมชนดังกล่าวได้รับผลกระทบต่อการเติบโตทางด้านเศรษฐกิจ ประกอบกับปริมาณน้ำมีการไหลด้วยความเร็วค่อนข้างมาก และมีการไหลอย่างรวดเร็วและรุนแรง ส่งผลให้เกิดน้ำกัดเซาะตลิ่งริมคลองอย่างรุนแรงจนกระทบกับอาคารบ้านเรือนของประชาชนที่อาศัยริมคลองบางใหญ่ได้ และเพื่อเป็นการรักษาสภาพสิ่งแวดล้อมคลองบางใหญ่ให้ดีขึ้น จึงมีความจำเป็นต้องดำเนินการซ่อมบำรุง และดูแลรักษาพื้นที่ริมคลอง เพื่อเพิ่มประสิทธิภาพการไหลของน้ำ อันเป็นส่วนหนึ่งของการบริหารจัดการน้ำอย่างเป็นระบบและยั่งยืนในพื้นที่ชุมชนเมือง
5. วัตถุประสงค์ของโครงการ	การป้องกันน้ำท่วมภายในพื้นที่เทศบาลเมืองกะทู้ ส่งเสริมการบริหารจัดการน้ำภายในพื้นที่รวมทั้งเกิดการป้องกันอุทกภัยอย่างมีระบบและยั่งยืน
6. ตัวชี้วัดและค่าเป้าหมาย	ความพึงพอใจของประชาชน ในการแก้ไขปัญหาอุทกภัยในพื้นที่กะทู้ ไม่น้อยกว่าร้อยละ 70
7. พื้นที่เป้าหมาย	พื้นที่ริมคลองบางใหญ่ ชุมชนเกิดโฮ่ เทศบาลเมืองกะทู้ อำเภอกะทู้ จังหวัดภูเก็ต
8. กิจกรรมหลัก	การพัฒนาโครงสร้างพื้นฐานริมคลองบางใหญ่ เพื่อการบริหารจัดการน้ำภายในพื้นที่ชุมชน
8.1 กิจกรรมหลักที่ 1 งบประมาณ ผู้รับผิดชอบ หน่วยงานที่เกี่ยวข้อง	การพัฒนาโครงสร้างพื้นฐานริมคลองบางใหญ่เพื่อการบริหารจัดการน้ำภายในพื้นที่ชุมชน 10,000,000 บาท สำนักงานโยธาธิการและผังเมืองจังหวัดภูเก็ต -
9. หน่วยงานดำเนินการ	สำนักงานโยธาธิการและผังเมืองจังหวัดภูเก็ต
10. ระยะเวลาในการดำเนินโครงการ	ปีงบประมาณ พ.ศ. 2566 (ตุลาคม 2565 – กันยายน 2566)
11. งบประมาณ	10,000,000 บาท

หัวข้อ	รายละเอียด
12. ผลผลิต (Output)	1) งานรื้อถอนเขื่อนเดิมที่ชำรุด และก่อสร้างเขื่อน คสล. ความยาว 206 เมตร 2) งานติดตั้งรั้วเหล็กกันตก ความยาวไม่น้อยกว่า 206 เมตร พร้อมงานติดตั้งไฟฟ้าแสงสว่าง จำนวน 12 ต้น 3) งานก่อสร้างถนนคสล. พื้นที่ไม่น้อยกว่า 1,236 เมตร และปูพื้นทางเท้า กว้าง 0.80 เมตร ความยาวไม่น้อยกว่า 200 เมตร
13. ผลลัพธ์จากการดำเนินโครงการ (Outcome)	ประชาชนในพื้นที่ริมคลองบางใหญ่ จำนวน 300 ครัวเรือนในเขตเทศบาลเมืองกะทู้ได้รับดูแลรักษาให้มีความปลอดภัยจากปัญหาการกัดเซาะพังทลาย และพื้นที่ริมคลองมีศักยภาพในการพัฒนาพื้นที่มากขึ้น

โครงการแบบย่อ (Project Brief) ของโครงการสำคัญภายใต้งบประมาณของจังหวัด

ประเด็นการพัฒนาของจังหวัดที่ 2 : การพัฒนาเมืองเพื่อรองรับการเติบโตที่ทันสมัย และเป็นมิตรกับสิ่งแวดล้อม

หัวข้อ	รายละเอียด
1. ชื่อโครงการสำคัญ	โครงการการตรวจติดตามผลการปฏิบัติตามมาตรการที่กำหนดไว้ในรายงานการประเมินผลกระทบสิ่งแวดล้อม
2. ชื่อแผนงาน	ภูเก็ต เกาะสะอาดและเป็นมิตรกับสิ่งแวดล้อม (Phuket Clean & Green Island)
3. แนวทางการพัฒนา	พัฒนาการบริหารจัดการทรัพยากรธรรมชาติและสิ่งแวดล้อมเพื่อรักษาสมดุลของระบบนิเวศ และเป็นเมืองที่มีการพัฒนาอุตสาหกรรมที่เป็นมิตรกับสิ่งแวดล้อม พร้อมทั้งมีการใช้ประโยชน์จากทรัพยากรอย่างยั่งยืน
4. หลักการและเหตุผล	<p>สืบเนื่องจากยุทธศาสตร์จังหวัดและกลุ่มจังหวัดภาคใต้ฝั่งอันดามัน ได้กำหนดประเด็นยุทธศาสตร์ที่มีการบริหารจัดการด้านทรัพยากรธรรมชาติและสิ่งแวดล้อมเป็นหัวใจสำคัญ เนื่องจากสภาพแวดล้อมและศักยภาพของจังหวัดภูเก็ตส่วนใหญ่เป็นพื้นที่ที่เหมาะสมต่อการท่องเที่ยวและรัฐบาลได้มีนโยบาย ในการส่งเสริมให้จังหวัดในพื้นที่ภาคใต้ฝั่งอันดามันเป็นแหล่งท่องเที่ยวที่สำคัญของประเทศไทย ส่งผลให้โครงการด้านอาคาร การจัดสรรที่ดิน และบริการชุมชนในพื้นที่จังหวัดภูเก็ต ซึ่งตอบสนองต่อการขยายตัวของเมืองและความต้องการของนักท่องเที่ยวมีแนวโน้มเพิ่มขึ้นทุกปีก่อให้เกิดปัญหาความเสื่อมโทรมของทรัพยากร ธรรมชาติและสิ่งแวดล้อมในพื้นที่ เพิ่มขึ้นมากขึ้น ทั้งนี้ จังหวัดภูเก็ต ได้รับการประกาศเป็นพื้นที่คุ้มครองสิ่งแวดล้อม ทำให้โครงการเหล่านี้ หากมีขนาดโครงการที่เข้าข่ายต้องจัดทำรายงานผลกระทบสิ่งแวดล้อมเบื้องต้นหรือรายงานการประเมินผลกระทบสิ่งแวดล้อมแล้วแต่กรณี นอกจากต้องจัดทำรายงานดังกล่าวเพื่อประกอบการขออนุญาตก่อสร้าง/ดำเนินการแล้ว ยังต้องจัดทำรายงานผลการปฏิบัติตามมาตรการที่กำหนดไว้ในรายงานการประเมินผลกระทบสิ่งแวดล้อมเป็นประจำทุกปี ซึ่งตามพระราชบัญญัติส่งเสริมและรักษาคุณภาพสิ่งแวดล้อมแห่งชาติ (ฉบับที่ 2) พ.ศ. 2561 ได้แก้ไขและเพิ่มเติมบทลงโทษตามมาตรา 101/2 ผู้ดำเนินการหรือผู้ขออนุญาตผู้ใดไม่นำส่งรายงานผลการปฏิบัติตามมาตรการที่กำหนดไว้ในรายงานการประเมินผลกระทบสิ่งแวดล้อมตามมาตรา 51/5 วรรคหนึ่ง ต้องระวางโทษปรับไม่เกินหนึ่งล้านบาท นอกจากนี้ สถานประกอบการที่เข้าข่ายต้องปฏิบัติตาม มาตรา 80 แห่งพระราชบัญญัติส่งเสริมและรักษาคุณภาพสิ่งแวดล้อมแห่งชาติ พ.ศ. 2535 ซึ่งกำหนดให้เจ้าของหรือผู้ครอบครองแหล่งกำเนิดมลพิษต้องปฏิบัติตามกฎหมายกำหนดหลักเกณฑ์ วิธีการและระบบการเก็บสถิติ และข้อมูลการจัดทำบันทึกรายละเอียด และรายงานสรุปผลการทำงานของระบบบำบัดน้ำเสีย พ.ศ.2555 ซึ่งผู้ที่ไม่ปฏิบัติตามต้องระวางโทษจำคุกไม่เกินหนึ่งปี หรือปรับไม่เกินหนึ่งแสนบาท หรือทั้งจำ ทั้งปรับตามมาตรา 104 แห่งพระราชบัญญัติฯ ฉบับเดียวกัน ดังนั้น การตรวจติดตามผลการปฏิบัติตามมาตรการที่กำหนดไว้ในรายงานการประเมินผลกระทบสิ่งแวดล้อม จึงมีความจำเป็นอย่างยิ่งที่จะช่วยสร้างความเข้าใจให้ผู้เกี่ยวข้องในการดำเนินการตามกฎหมายและเป็นการทำงานเชิงรุกในการกำกับดูแลโครงการในพื้นที่ให้ปฏิบัติตามมาตรการที่กำหนดไว้ในรายงานการประเมินผลกระทบสิ่งแวดล้อมอย่างเคร่งครัด</p>

หัวข้อ	รายละเอียด
5. วัตถุประสงค์ของโครงการ	<p>(1) เพื่อให้ความรู้และสร้างความเข้าใจให้ผู้เกี่ยวข้องในการดำเนินการจัดทำรายงานผลการปฏิบัติ ตามมาตรการที่กำหนดไว้ในรายงานการประเมินผลกระทบสิ่งแวดล้อมตามพระราชบัญญัติส่งเสริม และรักษาคุณภาพสิ่งแวดล้อมแห่งชาติ (ฉบับที่ 2) พ.ศ. 2561</p> <p>(2) เพื่อกำกับและติดตามผลการปฏิบัติตามมาตรการที่กำหนดไว้ในรายงานการประเมินผลกระทบ สิ่งแวดล้อมของโครงการด้านอาคาร การจัดสรรที่ดิน และบริการชุมชนในพื้นที่จังหวัดภูเก็ต รวมถึงการ ดำเนินการตามมาตรา 80 แห่งพระราชบัญญัติส่งเสริมและรักษาคุณภาพสิ่งแวดล้อมแห่งชาติ พ.ศ. 2535</p>
6. ตัวชี้วัดและค่า เป้าหมาย	<p>(1) เครือข่ายสถานประกอบการ เจ้าของโครงการ นิติบุคคลผู้มีสิทธิจัดทำรายงาน และส่วนราชการ ที่เกี่ยวข้อง มีความรู้และความเข้าใจบทบาทหน้าที่ที่เกี่ยวข้อง ตามพระราชบัญญัติส่งเสริมและ รักษาคุณภาพสิ่งแวดล้อมแห่งชาติ พ.ศ. 2535 และแก้ไขเพิ่มเติม (ฉบับที่ 2) พ.ศ. 2561</p> <p>(2) เครือข่ายสถานประกอบการ เจ้าของโครงการ นิติบุคคลผู้มีสิทธิจัดทำรายงาน และส่วนราชการ ที่เกี่ยวข้อง เข้ารับการอบรมเพื่อเสริมสร้างความรู้และความเข้าใจบทบาทหน้าที่ที่เกี่ยวข้อง ตามพระราชบัญญัติส่งเสริมและรักษาคุณภาพสิ่งแวดล้อมแห่งชาติ พ.ศ. 2535 และแก้ไขเพิ่มเติม (ฉบับที่ 2) พ.ศ. 2561 จำนวน 300 คน</p> <p>(3) การตรวจติดตามผลการปฏิบัติตามมาตรการที่กำหนดไว้ในรายงานการประเมินผลกระทบ สิ่งแวดล้อมโครงการด้านอาคาร การจัดสรรที่ดิน และบริการชุมชนในพื้นที่จังหวัดภูเก็ต จำนวน 200 โครงการ</p>
7. พื้นที่เป้าหมาย	อำเภอเมืองภูเก็ต อำเภอกะทู้ และอำเภอถลาง จังหวัดภูเก็ต
8. กิจกรรมหลัก	
8.1 กิจกรรมหลักที่ 1 งบประมาณ ผู้รับผิดชอบ หน่วยงานที่ เกี่ยวข้อง	<p>กิจกรรมประชุมเชิงปฏิบัติการเพื่อเสริมสร้างความรู้และความเข้าใจบทบาทหน้าที่ที่เกี่ยวข้อง ตามพระราชบัญญัติส่งเสริมและรักษาคุณภาพสิ่งแวดล้อมแห่งชาติ พ.ศ. 2535 และแก้ไขเพิ่มเติม (ฉบับที่ 2) พ.ศ. 2561</p> <p>200,000.- บาท</p> <p>สำนักงานทรัพยากรธรรมชาติและสิ่งแวดล้อมจังหวัดภูเก็ต</p> <p>องค์กรปกครองส่วนท้องถิ่นในพื้นที่จังหวัดภูเก็ต</p>
8.2 กิจกรรมหลักที่ 2 งบประมาณ ผู้รับผิดชอบ หน่วยงานที่ เกี่ยวข้อง	<p>กิจกรรมการตรวจติดตามผลการปฏิบัติตามมาตรการที่กำหนดไว้ในรายงานการประเมิน ผลกระทบ สิ่งแวดล้อมของโครงการด้านอาคาร การจัดสรรที่ดิน และบริการชุมชนในพื้นที่จังหวัดภูเก็ต</p> <p>1,130,000.- บาท</p> <p>สำนักงานทรัพยากรธรรมชาติและสิ่งแวดล้อมจังหวัดภูเก็ต</p> <p>องค์กรปกครองส่วนท้องถิ่นในพื้นที่จังหวัดภูเก็ต</p> <p>คณะกรรมการกำกับดูแลและติดตามผลการคุ้มครองสิ่งแวดล้อม ในเขตพื้นที่คุ้มครองสิ่งแวดล้อม จังหวัดภูเก็ต และคณะทำงานภายใต้คณะกรรมการกำกับฯ</p>
9. หน่วยงานดำเนินการ	สำนักงานทรัพยากรธรรมชาติและสิ่งแวดล้อมจังหวัดภูเก็ต
10. ระยะเวลาในการ ดำเนินโครงการ	ปีงบประมาณ พ.ศ. 2566 (ตุลาคม 2565-กันยายน 2566)

หัวข้อ	รายละเอียด
11. งบประมาณ	1,330,000.- บาท
12. ผลผลิต (Output)	<p>1) มีผู้เข้าร่วมประชุมเชิงปฏิบัติการเพื่อเสริมสร้างความรู้และความเข้าใจบทบาทหน้าที่ที่เกี่ยวข้องตามพระราชบัญญัติส่งเสริมและรักษาคุณภาพสิ่งแวดล้อมแห่งชาติ พ.ศ. 2535 และแก้ไขเพิ่มเติม (ฉบับที่ 2) พ.ศ. 2561 รวมทั้งสิ้น 300 คน</p> <p>2) สามารถตรวจติดตามผลการปฏิบัติตามมาตรการที่กำหนดไว้ในรายงานการประเมินผลกระทบสิ่งแวดล้อมของโครงการด้านอาคาร การจัดสรรที่ดิน และบริการชุมชนในพื้นที่จังหวัดภูเก็ต จำนวน 200 โครงการ</p>
13. ผลลัพธ์จากการดำเนินโครงการ (Outcome)	<p>เชิงปริมาณ :</p> <p>1) ผู้เข้าร่วมประชุมเชิงปฏิบัติการเพื่อเสริมสร้างความรู้และความเข้าใจบทบาทหน้าที่ที่เกี่ยวข้องตามพระราชบัญญัติส่งเสริมและรักษาคุณภาพสิ่งแวดล้อมแห่งชาติ พ.ศ. 2535 และแก้ไขเพิ่มเติม (ฉบับที่ 2) พ.ศ. 2561 ร้อยละ 80</p> <p>2) ผู้เข้าร่วมประชุมเชิงปฏิบัติการเพื่อเสริมสร้างความรู้และความเข้าใจบทบาทหน้าที่ที่เกี่ยวข้องตามพระราชบัญญัติส่งเสริมและรักษาคุณภาพสิ่งแวดล้อมแห่งชาติ พ.ศ. 2535 และแก้ไขเพิ่มเติม (ฉบับที่ 2) พ.ศ. 2561 มีความรู้ความเข้าใจในบทบาทหน้าที่ของตนเอง ร้อยละ 80</p> <p>3) สถานประกอบการส่งรายงานผลการปฏิบัติตามมาตรการที่กำหนดไว้ในรายงานการประเมินผลกระทบสิ่งแวดล้อม และรายงานสรุปผลการทำงานของระบบบำบัดน้ำเสีย เพิ่มขึ้นจากปีฐาน (ปีงบประมาณ 2563) ร้อยละ 20</p> <p>4) มีฐานข้อมูลโครงการที่เข้าข่ายจัดทำรายงานผลการปฏิบัติตามมาตรการที่กำหนดไว้ในรายงานการประเมินผลกระทบสิ่งแวดล้อม และรายงานสรุปผลการทำงานของระบบบำบัดน้ำเสียในจังหวัดภูเก็ต จำนวน 1 ฐานข้อมูล</p> <p>เชิงคุณภาพ :</p> <p>1) เครือข่ายสถานประกอบการ เจ้าของโครงการ นิติบุคคลผู้มีสิทธิจัดทำรายงาน และส่วนราชการที่เกี่ยวข้อง มีความรู้และความเข้าใจบทบาทหน้าที่ที่เกี่ยวข้อง และสามารถปฏิบัติตามพระราชบัญญัติส่งเสริมและรักษาคุณภาพสิ่งแวดล้อมแห่งชาติ พ.ศ. 2535 และแก้ไขเพิ่มเติม (ฉบับที่ 2) พ.ศ. 2561 ได้อย่างถูกต้อง</p> <p>2) โครงการด้านอาคาร การจัดสรรที่ดิน และบริการชุมชนในพื้นที่จังหวัดภูเก็ต มีความเข้าใจและปฏิบัติตามมาตรการที่กำหนดไว้ในรายงานการประเมินผลกระทบสิ่งแวดล้อมของโครงการอย่างถูกต้อง รวมถึง มีข้อร้องเรียนที่เกิดจากการไม่ปฏิบัติตามมาตรการฯ ลดลง</p> <p>3) ฐานข้อมูลโครงการด้านอาคาร การจัดสรรที่ดิน และบริการชุมชนในพื้นที่จังหวัดภูเก็ต มีการปรับปรุงให้ข้อมูลเป็นปัจจุบัน</p>

โครงการแบบย่อ (Project Brief) ของโครงการสำคัญภายใต้งบประมาณของจังหวัด

ประเด็นการพัฒนาของจังหวัดที่ 2 : การพัฒนาเมืองเพื่อรองรับการเติบโตที่ทันสมัย และเป็นมิตรกับสิ่งแวดล้อม

หัวข้อ	รายละเอียด
1. ชื่อโครงการสำคัญ	โครงการอนุรักษ์พันธุกรรมพืชอันเนื่องมาจากพระราชดำริ สมเด็จพระเทพรัตนราชสุดาฯ สยามบรมราชกุมารี
2. ชื่อแผนงาน	ภูเก็ต เกาะสะอาดและเป็นมิตรกับสิ่งแวดล้อม (Phuket Clean & Green Island)
3. แนวทางการพัฒนา	พัฒนาการบริหารจัดการทรัพยากรธรรมชาติและสิ่งแวดล้อม เพื่อรักษาสมดุลของระบบนิเวศ และเป็นเมืองที่มีการพัฒนาอุตสาหกรรมที่เป็นมิตรกับสิ่งแวดล้อม พร้อมทั้งมีการใช้ประโยชน์จากทรัพยากรอย่างยั่งยืน
4. หลักการและเหตุผล	จังหวัดภูเก็ต เป็นหนึ่งที่ได้สนับสนุนการดำเนินการโครงการอนุรักษ์พันธุกรรมพืชอันเนื่องมาจากพระราชดำริ สมเด็จพระเทพรัตนราชสุดาฯ สยามบรมราชกุมารี มาอย่างต่อเนื่องตั้งแต่ปี 2544 จนถึงปัจจุบัน โดยมีวัตถุประสงค์เพื่อสืบสานพระราชปณิธานของโครงการอนุรักษ์พันธุกรรมพืชอันเนื่องมาจากพระราชดำริ สมเด็จพระเทพรัตนราชสุดาฯ สยามบรมราชกุมารี ในอันที่จะให้ประชาชน เยาวชน ได้เห็นความหลากหลายแห่งศักยภาพของทรัพยากรไทยได้เข้ามาเรียนรู้ อนุรักษ์ พัฒนาและใช้ประโยชน์ทรัพยากรของชาติอย่างยั่งยืนในแผนแม่บท อพ.สธ. ระยะ 5 ปีที่เจ็ด (ต.ค.2564 - ก.ย.2569) จังหวัดภูเก็ตมีกิจกรรมที่ดำเนินการในระยะ 5 ปี โดยสอดคล้องยุทธศาสตร์ชาติและบรรลุนิยามทัศน์ “ประเทศไทยมีความมั่นคง มั่งคั่ง ยั่งยืน เป็นประเทศพัฒนาแล้ว ด้วยการพัฒนาตามหลักปรัชญาเศรษฐกิจพอเพียง” ซึ่งเป็นกรอบการพัฒนาในระยะ 20 ปี ในยุทธศาสตร์ชาติ จังหวัดภูเก็ตเป็นจังหวัดขึ้นชื่อด้านการท่องเที่ยวเป็นหลักและเป็นจังหวัดที่มีประวัติศาสตร์มายาวนาน มีประเพณี วัฒนธรรมและเอกลักษณ์เฉพาะ มีวิถีชีวิตผูกพันกับธรรมชาติตั้งแต่ได้ท่องเที่ยวเลี้ยวจอดเขา โดยเฉพาะอย่างยิ่งป่าไม้ มีพันธุ์ไม้พื้นเมืองและพันธุ์ไม้หายากมากมายและนับวันจะเหลือน้อยลงหรือบางชนิดใกล้สูญพันธุ์ ควรอนุรักษ์และรักษาธรรมชาติ สิ่งแวดล้อม และวัฒนธรรม โดยถ่ายทอดองค์ความรู้การอนุรักษ์สิ่งแวดล้อม และทรัพยากรทางพันธุกรรมพืช ที่สำคัญให้แก่ สถานศึกษาในจังหวัดภูเก็ต เพื่อให้คนรุ่นต่อไปได้ใช้อย่างยั่งยืน มีสมดุล
5. วัตถุประสงค์ของโครงการ	<ol style="list-style-type: none">1. เพื่อสนองพระราชดำริโครงการอนุรักษ์พันธุกรรมพืชอันเนื่องมาจากพระราชดำริฯ (อพ.สธ.)2. เพื่อสร้างความเข้าใจและสร้างจิตสำนึกแก่เยาวชน ประชาชน ในการอนุรักษ์ ตระหนักและทราบถึงประโยชน์ของพรรณพืชท้องถิ่น และใช้ประโยชน์ทรัพยากรธรรมชาติอย่างยั่งยืน3. เพื่อให้มีระบบข้อมูลพันธุกรรมพืชที่สามารถนำไปใช้ประโยชน์ได้ในระดับหนึ่งและเผยแพร่ข้อมูลข่าวสาร ประชาสัมพันธ์ผลการดำเนินกิจกรรมต่างๆ ของโครงการ อพ.สธ. จังหวัดภูเก็ต4. เพื่อเป็นทางเลือกการท่องเที่ยวเชิงอนุรักษ์ให้แก่นักท่องเที่ยว5. เพื่อศึกษาลักษณะโครงสร้างและความหลากหลายชนิดของพรรณพืชในป่าชายหาดและป่าชายเลน ติดตามการเปลี่ยนแปลงของผลผลิตป่า (growth and yield) ศึกษาผลกระทบของความเปลี่ยนแปลงสภาพภูมิอากาศ (Climate Change) ต่อระบบนิเวศป่าไม้ ศึกษาการเก็บกักและสะสมคาร์บอนของป่าชายหาด และสามารถถ่ายทอดความรู้สู่เยาวชนและชุมชน6. เพื่อเผยแพร่ประชาสัมพันธ์โครงการอนุรักษ์พันธุกรรมพืชอันเนื่องมาจากพระราชดำริ สมเด็จพระเทพรัตนราชสุดาฯ สยามบรมราชกุมารี ของจังหวัดภูเก็ต

หัวข้อ	รายละเอียด
	<ol style="list-style-type: none">7. เพื่ออนุรักษ์สายพันธุ์โคและกระบือพื้นเมืองไทย8. เพื่อสำรวจ จัดทำ และปลูกพรรณไม้ท้องถิ่นของจังหวัดภูเก็ต9. เพื่อให้เกิดศูนย์รวบรวมข้อมูลทรัพยากรของจังหวัดภูเก็ต10. เพื่อผลิตสื่อประชาสัมพันธ์ สร้างและถ่ายทอดองค์ความรู้ เพื่อขยายผลโครงการอนุรักษ์พันธุกรรมพืชอันเนื่องมาจากพระราชดำริฯ ให้กว้างขวางต่อไป11. เพื่อให้โรงเรียนที่เข้าร่วมโครงการจัดทำศูนย์การเรียนรู้สวนพฤกษศาสตร์ในโรงเรียนเพื่อเป็นแหล่งรวบรวมพรรณไม้ ข้อมูลพรรณไม้ และการเก็บรักษา เพื่อประโยชน์ทางการศึกษาและเผยแพร่สู่ภายนอก
6. ตัวชี้วัดและค่าเป้าหมาย	<ul style="list-style-type: none">- ร้อยละ 70 ของเยาวชนที่เข้าร่วมโครงการและประชาชนทั่วไปได้รับความรู้และความเข้าใจในการอนุรักษ์ทรัพยากรธรรมชาติและสิ่งแวดล้อม- ประชาชนได้รับสื่อประชาสัมพันธ์ และได้รับองค์ความรู้ ไม่น้อยกว่า 500 คน- ข้อมูลทางพฤกษศาสตร์ ลักษณะการเจริญเติบโตและผลผลิตของพันธุ์ผักพื้นเมืองเพื่อการบริโภคยอดจำนวน 7 ชนิด- มีพันธุ์ไม้ในโครงการสำหรับแจกจ่ายแก่ประชาชนทั่วไปและกลุ่มเป้าหมาย จำนวน 5,000 ต้น- ป้ายหาบ้านท่าฉัตรไชย ซึ่งเป็นผืนสุดท้ายของจังหวัดภูเก็ตได้รับการจัดการด้วยข้อมูลทางวิชาการสามารถคุ้มครองดูแลความหลากหลายทางชีวภาพอย่างเป็นระบบ และรักษาความหลากหลายของพันธุ์ไม้ได้ไม่น้อยกว่าร้อยละ 80- มีฐานข้อมูลความหลากหลาย ผลผลิต อัตรา การเติบโต รวมถึงชีพลักษณะของพืชในแปลงตัวอย่างสามารถใช้เปรียบเทียบการติดตามการเปลี่ยนแปลงทางภูมิอากาศได้ไม่ น้อยกว่าร้อยละ 90- เกษตรกรเลี้ยงโคและกระบือพื้นเมืองแบบมีคุณภาพมากยิ่งขึ้น- มีแหล่งเรียนรู้และสถานที่ท่องเที่ยวเชิงนิเวศเพิ่มขึ้น- มีฐานข้อมูลทรัพยากร อพ.สธ. จังหวัดภูเก็ต 1 แห่ง- ร้อยละความพึงพอใจของผู้เข้าร่วมโครงการ ไม่น้อยกว่าร้อยละ 80- ระดับความสำเร็จของการจัดทำศูนย์การเรียนรู้สวนพฤกษศาสตร์ในโรงเรียน- ร้อยละ 70 ของโรงเรียนที่เข้าร่วมโครงการมีแหล่งเรียนรู้สวนพฤกษศาสตร์ในโรงเรียน- ร้อยละ 70 ของโรงเรียนที่เข้าร่วมโครงการมีระบบฐานข้อมูลพันธุกรรมพืชในโรงเรียน และท้องถิ่น และสามารถนำไปใช้ประโยชน์ เผยแพร่ ประชาสัมพันธ์งานสวนพฤกษศาสตร์โรงเรียน- ระดับความสำเร็จของโรงเรียนที่สามารถศึกษาระบบนิเวศและการเจริญเติบโตของผักลิ้นห่าน ต้นขลุ่พันธุ์ไม้ป่ารุ่ พันธุ์ไม้ท้องถิ่น และพืชสมุนไพรของท้องถิ่น- ร้อยละ 70 ของโรงเรียนสามารถจัดทำสวนพฤกษศาสตร์เป็นแหล่งที่เอื้อต่อการเรียนรู้ และบูรณาการกลุ่มสาระการเรียนรู้ได้เป็นอย่างดี- ระดับความสำเร็จในการบริหารจัดการสวนพฤกษศาสตร์ได้อย่างเป็นระบบ ได้แก่ การจัดแบ่งโซนหมวดหมู่ สายพันธุ์ ป้ายระบุสายพันธุ์ และรายละเอียดสายพันธุ์ที่ชัดเจน เป็นรูปธรรม- ร้อยละ 70 ของ ครู นักเรียน นักศึกษา เยาวชน ที่เข้าร่วมโครงการ และประชาชนทั่วไปได้รับความรู้ความเข้าใจ ในการอนุรักษ์ทรัพยากรธรรมชาติและ การจัดทำสวนพฤกษศาสตร์โรงเรียน

หัวข้อ	รายละเอียด
7. พื้นที่เป้าหมาย	<ol style="list-style-type: none">ศูนย์ศึกษาธรรมชาติและสัตว์ป่าเขาพระแหวง หมู่ที่ 2 ตำบลเทพกระษัตรี อำเภอถลาง จังหวัดภูเก็ตศูนย์วิจัยและพัฒนาการเกษตรภูเก็ต หมู่ที่ 9 ตำบลเทพกระษัตรี อำเภอถลาง จังหวัดภูเก็ตป่าชายหาด ป่าชายเลน บริเวณศูนย์ปฏิบัติการอุทยานแห่งชาติทางทะเลที่ 2 จังหวัดภูเก็ต บ้านท่าฉัตรไชย หมู่ 5 ตำบลไม้ขาว อำเภอถลาง จังหวัดภูเก็ตพื้นที่เลี้ยงโค-กระบือ อำเภอเมือง อำเภอกะทู้ และอำเภอถลาง จังหวัดภูเก็ตมหาวิทยาลัยราชภัฏภูเก็ต เลขที่ 21 หมู่ 6 ถนนเทพกระษัตรี ตำบลรัชฎา อำเภอเมืองภูเก็ต จังหวัดภูเก็ตสำนักงานเกษตรและสหกรณ์จังหวัดภูเก็ต เลขที่ 44 ถนนรัตนโกสินทร์ 200 ปี ตำบลตลาดเหนือ อำเภอเมืองภูเก็ต จังหวัดภูเก็ตโรงเรียนเฉลิมพระเกียรติสมเด็จพระศรีนครินทร์ภูเก็ต อำเภอเมืองภูเก็ต จังหวัดภูเก็ตวิทยาลัยเทคนิคภูเก็ต อำเภอเมืองภูเก็ต จังหวัดภูเก็ตโรงเรียนแหลมพันวา อำเภอเมืองภูเก็ต จังหวัดภูเก็ตโรงเรียนกะทู้วิทยา อำเภอกะทู้ จังหวัดภูเก็ตโรงเรียนท่าฉัตรไชย อำเภอถลาง จังหวัดภูเก็ตโรงเรียนบ้านไม้ขาว อำเภอถลาง จังหวัดภูเก็ตโรงเรียนบ้านลิพอน อำเภอถลาง จังหวัดภูเก็ตโรงเรียนบ้านอ่าวปอ อำเภอถลาง จังหวัดภูเก็ตโรงเรียนบ้านปากลอก อำเภอถลาง จังหวัดภูเก็ตโรงเรียนสตรีภูเก็ต อำเภอเมืองภูเก็ต จังหวัดภูเก็ตวิทยาลัยอาชีวศึกษาจังหวัดภูเก็ต อำเภอเมืองภูเก็ต จังหวัดภูเก็ตโรงเรียนบ้านอ่าวน้ำบ่อ อำเภอเมืองภูเก็ต จังหวัดภูเก็ตสำนักงานศึกษาธิการจังหวัดภูเก็ต อำเภอเมืองภูเก็ต จังหวัดภูเก็ต
8. กิจกรรมหลัก	
8.1 กิจกรรมหลักที่ 1 งบประมาณ ผู้รับผิดชอบ หน่วยงานที่เกี่ยวข้อง	กิจกรรมหลักที่ 1 เข้าค่ายเยาวชนอนุรักษ์ ทรัพยากรธรรมชาติ 783,792 บาท ศูนย์ศึกษาธรรมชาติและสัตว์ป่าเขาพระแหวง ศูนย์ศึกษาธรรมชาติและสัตว์ป่าเขาพระแหวง
8.2 กิจกรรมหลักที่ 2 งบประมาณ ผู้รับผิดชอบ หน่วยงานที่เกี่ยวข้อง	กิจกรรมหลักที่ 2 การรวบรวมพันธุ์ผักพื้นเมืองเพื่อการบริโภคยอด 156,249 บาท ศูนย์วิจัยและพัฒนาการเกษตรภูเก็ต ศูนย์วิจัยและพัฒนาการเกษตรภูเก็ต
8.3 กิจกรรมหลักที่ 3 งบประมาณ ผู้รับผิดชอบ หน่วยงานที่เกี่ยวข้อง	กิจกรรมหลักที่ 3 การขยายพันธุ์พันธุ์กรรมพืชที่ปลูกรักษาไว้ 48,425 บาท ศูนย์วิจัยและพัฒนาการเกษตรภูเก็ต ศูนย์วิจัยและพัฒนาการเกษตรภูเก็ต

หัวข้อ	รายละเอียด
8.4 กิจกรรมหลักที่ 4 งบประมาณ ผู้รับผิดชอบ หน่วยงานที่เกี่ยวข้อง	กิจกรรมหลักที่ 4 การจัดทำแปลงป่าถาวรสู่การใช้ประโยชน์อย่างยั่งยืน 174,565 บาท ศูนย์ปฏิบัติการอุทยานแห่งชาติทางทะเลที่ 2 จังหวัดภูเก็ต ศูนย์ปฏิบัติการอุทยานแห่งชาติทางทะเลที่ 2 จังหวัดภูเก็ต
8.5 กิจกรรมหลักที่ 5 งบประมาณ ผู้รับผิดชอบ หน่วยงานที่เกี่ยวข้อง	กิจกรรมหลักที่ 5 ส่งเสริมอนุรักษ์โคและกระบือพื้นเมืองจังหวัดภูเก็ต 958,400 บาท สำนักงานปศุสัตว์จังหวัดภูเก็ต สำนักงานปศุสัตว์จังหวัดภูเก็ต
8.6 กิจกรรมหลักที่ 6 งบประมาณ ผู้รับผิดชอบ หน่วยงานที่เกี่ยวข้อง	กิจกรรมหลักที่ 6 การจัดตั้งจัดตั้งศูนย์ข้อมูลทรัพยากร อพ.สธ. จังหวัดภูเก็ต 940,000 บาท มหาวิทยาลัยราชภัฏภูเก็ต มหาวิทยาลัยราชภัฏภูเก็ต
8.7 กิจกรรมหลักที่ 7 งบประมาณ ผู้รับผิดชอบ หน่วยงานที่เกี่ยวข้อง	กิจกรรมหลักที่ 7 ติดตามและประเมินผลโครงการ 15,469 บาท สำนักงานเกษตรและสหกรณ์จังหวัดภูเก็ต หน่วยงานที่เข้าร่วมโครงการ
8.8 กิจกรรมหลักที่ 8 งบประมาณ ผู้รับผิดชอบ หน่วยงานที่เกี่ยวข้อง	ยุวมัคคุเทศก์สวนพฤกษศาสตร์โรงเรียน 450,000 บาท โรงเรียนเฉลิมพระเกียรติสมเด็จพระศรีนครินทร์ ภูเก็ต สำนักงานศึกษาธิการจังหวัดภูเก็ต/เกษตรและสหกรณ์จังหวัดภูเก็ต/เกษตรจังหวัดภูเก็ต
8.9 กิจกรรมหลักที่ 9 งบประมาณ ผู้รับผิดชอบ หน่วยงานที่เกี่ยวข้อง	เสริมสร้างจิตสำนึกในการอนุรักษ์ทรัพยากรธรรมชาติและสิ่งแวดล้อม 74,600 บาท วิทยาลัยเทคนิคภูเก็ต สำนักงานศึกษาธิการจังหวัดภูเก็ต/เกษตรและสหกรณ์จังหวัดภูเก็ต/เกษตรจังหวัดภูเก็ต
8.10 กิจกรรมหลักที่ 10 งบประมาณ ผู้รับผิดชอบ หน่วยงานที่เกี่ยวข้อง	สวนพฤกษศาสตร์โรงเรียนแหลมพันวา 150,000 บาท โรงเรียนแหลมพันวา สำนักงานศึกษาธิการจังหวัดภูเก็ต/เกษตรและสหกรณ์จังหวัดภูเก็ต/เกษตรจังหวัดภูเก็ต
8.11 กิจกรรมหลักที่ 11 งบประมาณ ผู้รับผิดชอบ หน่วยงานที่เกี่ยวข้อง	ค่ายสวนพฤกษศาสตร์โรงเรียนกะทู้วิทยา 105,050 บาท โรงเรียนกะทู้วิทยา จ.ภูเก็ต สำนักงานศึกษาธิการจังหวัดภูเก็ต/เกษตรและสหกรณ์จังหวัดภูเก็ต/เกษตรจังหวัดภูเก็ต
8.12 กิจกรรมหลักที่ 12 งบประมาณ ผู้รับผิดชอบ	สรรค์สร้างแหล่งเรียนรู้ทางธรรมชาติ 155,500 บาท โรงเรียนท่าฉัตรไชย

หัวข้อ	รายละเอียด
หน่วยงานที่เกี่ยวข้อง	สำนักงานศึกษาธิการจังหวัดภูเก็ต/เกษตรและสหกรณ์จังหวัดภูเก็ต/เกษตรจังหวัดภูเก็ต
8.13 กิจกรรมหลักที่ 13 งบประมาณ ผู้รับผิดชอบ หน่วยงานที่เกี่ยวข้อง	สวนพฤกษศาสตร์โรงเรียนอนุรักษ์พืชท้องถิ่นผักลิ้นห่าน 217,500 บาท โรงเรียนบ้านไม้ขาว สำนักงานศึกษาธิการจังหวัดภูเก็ต/เกษตรและสหกรณ์จังหวัดภูเก็ต/เกษตรจังหวัดภูเก็ต
8.14 กิจกรรมหลักที่ 14 งบประมาณ ผู้รับผิดชอบ หน่วยงานที่เกี่ยวข้อง	รวบรวมพันธุ์พืชชนิดต่าง ๆ จัดปลูกตามความเหมาะสมกับสภาพถิ่นอาศัยเดิม 111,550 บาท โรงเรียนบ้านลิพอน สำนักงานศึกษาธิการจังหวัดภูเก็ต/เกษตรและสหกรณ์จังหวัดภูเก็ต/เกษตรจังหวัดภูเก็ต
8.15 กิจกรรมหลักที่ 15 งบประมาณ ผู้รับผิดชอบ หน่วยงานที่เกี่ยวข้อง	สวนพฤกษศาสตร์โรงเรียนบ้านอ่าวปอ 289,950 บาท โรงเรียนบ้านอ่าวปอ สำนักงานศึกษาธิการจังหวัดภูเก็ต/เกษตรและสหกรณ์จังหวัดภูเก็ต/เกษตรจังหวัดภูเก็ต
8.16 กิจกรรมหลักที่ 16 งบประมาณ ผู้รับผิดชอบ หน่วยงานที่เกี่ยวข้อง	สร้างแหล่งเรียนรู้พันธุ์ไม้ป่าพรุและพันธุ์ไม้ท้องถิ่น 128,650 บาท โรงเรียนบ้านป่าคอก สำนักงานศึกษาธิการจังหวัดภูเก็ต/เกษตรและสหกรณ์จังหวัดภูเก็ต/เกษตรจังหวัดภูเก็ต
8.17 กิจกรรมหลักที่ 17 งบประมาณ ผู้รับผิดชอบ หน่วยงานที่เกี่ยวข้อง	ศึกษาลักษณะการเจริญเติบโตต้นขลุ่ 398,100 บาท โรงเรียนสตรีภูเก็ต สำนักงานศึกษาธิการจังหวัดภูเก็ต/เกษตรและสหกรณ์จังหวัดภูเก็ต/เกษตรจังหวัดภูเก็ต
8.18 กิจกรรมหลักที่ 18 งบประมาณ ผู้รับผิดชอบ หน่วยงานที่เกี่ยวข้อง	เรียนรู้ร่วมรักษาทรัพยากรป่าไม้ 137,200 บาท วิทยาลัยอาชีวศึกษาจังหวัดภูเก็ต สำนักงานศึกษาธิการจังหวัดภูเก็ต/เกษตรและสหกรณ์จังหวัดภูเก็ต/เกษตรจังหวัดภูเก็ต
8.19 กิจกรรมหลักที่ 19 งบประมาณ ผู้รับผิดชอบ หน่วยงานที่เกี่ยวข้อง	การอนุรักษ์พันธุ์กรรมพืชเพื่อความยั่งยืนของชุมชน โรงเรียนบ้านอ่าวน้ำบ่อ 490,200 บาท โรงเรียนบ้านอ่าวน้ำบ่อ สำนักงานศึกษาธิการจังหวัดภูเก็ต/เกษตรและสหกรณ์จังหวัดภูเก็ต/เกษตรจังหวัดภูเก็ต
8.20 กิจกรรมหลักที่ 20 งบประมาณ ผู้รับผิดชอบ หน่วยงานที่เกี่ยวข้อง	การติดตาม สนับสนุน ขับเคลื่อนการดำเนินงานสวนพฤกษศาสตร์โรงเรียน 58,600 บาท สำนักงานศึกษาธิการจังหวัดภูเก็ต สำนักงานศึกษาธิการจังหวัดภูเก็ต/เกษตรและสหกรณ์จังหวัดภูเก็ต/เกษตรจังหวัดภูเก็ต
9. หน่วยงานดำเนินการ	1. ศูนย์ศึกษาธรรมชาติและสัตว์ป่าเขาพระแหวง

หัวข้อ	รายละเอียด
	<ol style="list-style-type: none">2. ศูนย์วิจัยและพัฒนาการเกษตรภูเก็ต3. ศูนย์ปฏิบัติการอุทยานแห่งชาติทางทะเลที่ 2 จังหวัดภูเก็ต4. สำนักงานปศุสัตว์จังหวัดภูเก็ต5. มหาวิทยาลัยราชภัฏภูเก็ต6. สำนักงานเกษตรและสหกรณ์จังหวัดภูเก็ต7. สำนักงานศึกษาธิการจังหวัดภูเก็ต
10. ระยะเวลาในการดำเนินโครงการ	ปีงบประมาณ พ.ศ. 2566 (ตุลาคม 2565-กันยายน 2566)
11. งบประมาณ	5,843,800 บาท
12. ผลผลิต (Output)	<ol style="list-style-type: none">1) เยาวชนได้รับความรู้จากการเข้าค่ายเยาวชน จำนวน 500 คน2) องค์กรความรู้ด้านพันธุ์ผักพื้นเมืองเพื่อการบริโภคยอดจำนวน 7 ชนิด3) มีพันธุ์ไม้ในโครงการสำหรับแจกจ่ายแก่ประชาชนทั่วไปและกลุ่มเป้าหมาย จำนวน 5,000 ต้น4) ป่าชายหาดบ้านท่าฉัตรไชย ซึ่งเป็นผืนสุดท้ายของจังหวัดภูเก็ตได้รับการจัดการด้วยข้อมูลทางวิชาการสามารถคุ้มครองดูแลความหลากหลายทางชีวภาพอย่างเป็นระบบ และรักษาความหลากหลายของพันธุ์ไม้ได้ไม่น้อยกว่าร้อยละ 805) มีฐานข้อมูลความหลากหลาย ผลผลิต อัตรา การเติบโต รวมถึงซีพลักษณะของพืชในแปลงตัวอย่างสามารถใช้เปรียบเทียบการติดตามการเปลี่ยนแปลงทางภูมิอากาศได้ไม่น้อยกว่าร้อยละ 906) มีการก่อตั้งชมรมอนุรักษ์โคและกระบือพื้นเมืองเป็นรูปธรรมในภูเก็ต7) เกษตรกรรายย่อยเข้าร่วมโครงการฯ เพื่อผลิตโคและกระบือพื้นเมืองสายพันธุ์ดี8) มีพื้นที่จัดแสดงนิทรรศการเกี่ยวกับการดำเนินงานโครงการอนุรักษ์พันธุกรรมพืชฯ9) มีตัวอย่างทรัพยากรที่เก็บรวบรวมจากพื้นที่จังหวัดภูเก็ต ไม่น้อยกว่า 200 ตัวอย่างหรือเรื่อง10) ผู้เข้าร่วมโครงการมีความรู้ความเข้าใจที่ต้อง ในการดำเนินงานโครงการอนุรักษ์พันธุกรรมพืชฯ เพิ่มขึ้นไม่น้อยกว่าร้อยละ 80 (เมื่อเปรียบเทียบข้อมูลก่อนและหลังเข้าร่วมโครงการ)11) โรงเรียนทุกโรงที่เข้าร่วมโครงการ มีสวนพฤกษศาสตร์โรงเรียน 1 พื้นที่การศึกษา12) โรงเรียนที่เข้าร่วมโครงการมีแผนผังแสดงตำแหน่งของพันธุ์ไม้ และป้ายชื่อพันธุ์ไม้ เผยแพร่ความรู้เพื่อการอนุรักษ์ ในโรงเรียน/วิทยาลัย13) โรงเรียนที่เข้าร่วมโครงการมีฐานข้อมูลพันธุกรรมพืช และแหล่งศึกษาอนุรักษ์พันธุกรรมพืชท้องถิ่น และพืชหายากบูรณาการร่วมกับชุมชน14) นักเรียนทุกคนที่เข้าร่วมโครงการได้รับการพัฒนาความรู้ด้านสวนพฤกษศาสตร์โรงเรียน15) โรงเรียน/ชุมชน ร่วมดำเนินการรวบรวมพันธุกรรมพืชและพันธุ์พืชที่หายากในท้องถิ่น16) นักเรียน ครู มีความรู้ ความเข้าใจเกี่ยวกับพืชพรรณไม้ จากแหล่งเรียนรู้จริง และได้รับประสบการณ์ตรงจากการศึกษาดูงานแหล่งเรียนรู้ท้องถิ่น และการเข้าค่าย17) โรงเรียน/วิทยาลัยสามารถผลิตเอกสารเผยแพร่ ประชาสัมพันธ์การอนุรักษ์ทรัพยากรธรรมชาติและสิ่งแวดล้อม การฟื้นฟูป่าไม้ พันธุ์ไม้ และการดูแลรักษาป่าไม้ในท้องถิ่น

หัวข้อ	รายละเอียด
	<p>18) โรงเรียนบ้านป่าคลอกมีแหล่งอนุรักษ์พันธุ์ปาล์มและพันธุ์ไม้ท้องถิ่นในโรงเรียน (ต้นเสม็ดแดง หม้อข้าวหม้อแกงลิง)</p> <p>19) ประชาชนทั่วไป ที่เข้ามาศึกษาเรียนรู้ เห็นคุณค่าและประโยชน์ของผักลิ้นห่านและพืชสมุนไพรของท้องถิ่น และสามารถนำไปขยายพันธุ์เองได้</p> <p>20) นักเรียนโรงเรียนบ้านลิพอนทุกคนมีชิ้นงานและผลงานด้านพฤกษศาสตร์</p> <p>21) มีการแต่งตั้งคณะกรรมการดำเนินงาน อพ.สธ / คณะอนุกรรมการ/ คณะทำงานฯ ของหน่วยงาน เพื่อขับเคลื่อน ติดตาม และสนับสนุนการดำเนินงาน และจัดทำและส่งรายงานการดำเนินงาน ประจำปีงบประมาณ เพื่อใช้ประโยชน์และเผยแพร่ จำนวน 1 ฉบับ</p>
13. ผลลัพธ์จากการดำเนินโครงการ (Outcome)	<p>-ประชาชนและเยาวชนมีความรู้และความเข้าใจในการอนุรักษ์พันธุ์กรรมพืชทรัพยากรธรรมชาติ และสิ่งแวดล้อมเพิ่มขึ้น มีทางเลือกการท่องเที่ยวเชิงอนุรักษ์ให้แก่นักท่องเที่ยว รวมทั้งมีแหล่งรวบรวมและอนุรักษ์พันธุ์พืชท้องถิ่นในพื้นที่จังหวัดภูเก็ตและจังหวัดใกล้เคียง และส่งเสริมให้ประชาชนท้องถิ่น นักเรียน นักศึกษาได้มีความรู้ ตระหนักและทราบถึงประโยชน์ของพรรณพืชท้องถิ่น สามารถอนุรักษ์พันธุ์พืชท้องถิ่นของจังหวัด</p>

โครงการแบบย่อ (Project Brief) ของโครงการสำคัญภายใต้งบประมาณของจังหวัด

ประเด็นการพัฒนาของจังหวัดที่ 2 : การพัฒนาเมืองเพื่อรองรับการเติบโตที่ทันสมัย และเป็นมิตรกับสิ่งแวดล้อม

หัวข้อ	รายละเอียด
1. ชื่อโครงการสำคัญ	โครงการงานปรับปรุงพิพิธภัณฑ์ธรรมชาติวิทยาพืชและสัตว์ทะเล
2. ชื่อแผนงาน	ภูเก็ต เกาะสะอาดและเป็นมิตรกับสิ่งแวดล้อม (Phuket Clean & Green Island)
3. แนวทางการพัฒนา	พัฒนาการบริหารจัดการทรัพยากรธรรมชาติและสิ่งแวดล้อมเพื่อรักษาสมดุลของระบบนิเวศ และเป็นเมืองที่มีการพัฒนาอุตสาหกรรมที่เป็นมิตรกับสิ่งแวดล้อม พร้อมทั้งมีการใช้ประโยชน์จากทรัพยากรอย่างยั่งยืน
4. หลักการและเหตุผล	<p>พิพิธภัณฑ์ธรรมชาติวิทยาพืชและสัตว์ทะเลฝั่งทะเลอันดามัน (Reference Collection) มีจุดเริ่มต้นจากความร่วมมือระหว่างคณะนักวิทยาศาสตร์เดนมาร์กและคณะนักวิทยาศาสตร์ไทยในการสำรวจร่วมไทย-เดนมาร์ก ครั้งที่ 5 บริเวณชายฝั่งด้านตะวันตกของไทยในมหาสมุทรอินเดียในปี พ.ศ. 2509 พิพิธภัณฑ์ฯ ได้จัดตั้งขึ้นเพื่อเป็นแหล่งรวบรวมตัวอย่างทางวิชาการของสิ่งมีชีวิตในทะเลของน่านน้ำไทย โดยพิพิธภัณฑ์ฯ เป็นแหล่งรวบรวมตัวอย่างทางวิชาการของสิ่งมีชีวิตในทะเลของน่านน้ำไทย ในปีงบประมาณ 2562 มีจำนวนตัวอย่างที่ลงทะเบียนจำนวนประมาณ 5,600 ชนิด จำนวนมากกว่า 27,000 รายการ</p> <p>อาคารพิพิธภัณฑ์ฯ และเปิดดำเนินการเมื่อวันที่ 10 กันยายน 2526 เนื่องจากตั้งอยู่ติดชายทะเล ประกอบกับอายุการใช้งานมากกว่า 38 ปี ทำให้สภาพอาคารภายในและภายนอกทรุดโทรม ทั้งนี้อาคารได้มีการปรับปรุงสภาพภายนอกในปีงบประมาณ 2560 อย่างไรก็ตามควรมีการปรับปรุงสภาพภายใน ในส่วนต่าง ๆ ได้แก่ หอวางงานตู้และชั้นเก็บตัวอย่าง งานระบบไฟฟ้า และงานชุดเพอร์เนเจอร์ภายใน เป็นต้น เพื่อให้พิพิธภัณฑ์ธรรมชาติวิทยาพืชและสัตว์ทะเลฝั่งทะเลอันดามันเป็นศูนย์เรียนรู้ความหลากหลายทางชีวภาพทางฝั่งทะเลอันดามันที่ทันสมัย</p> <p>ตัวอย่างที่เก็บรักษาไว้ ณ พิพิธภัณฑ์ฯ มีจำนวนมากกว่า 27,000 ชุดตัวอย่าง การดำเนินงาน ต้องขนย้ายตัวอย่างออกจากชั้นเดิมของแต่ละห้อง และต้องหาสถานที่เก็บรักษาชั่วคราว ซึ่งควรดำเนินการที่ละส่วน</p>
5. วัตถุประสงค์ของโครงการ	ปรับปรุงพิพิธภัณฑ์ฯ ให้มีความพร้อมในเรื่องเป็นพื้นที่เรียนรู้และมีความพร้อมในเรื่องสวัสดิภาพสำหรับผู้ปฏิบัติงานให้เพิ่มขึ้น
6. ตัวชี้วัดและค่าเป้าหมาย	<p>เชิงปริมาณ: ห้องเก็บตัวอย่างสิ่งมีชีวิตและสัตว์ไม่มีกระดูกสันหลัง พิพิธภัณฑ์ธรรมชาติวิทยาพืชและสัตว์ทะเล ได้รับการปรับปรุง 1 ห้อง</p> <p>เชิงคุณภาพ: ตัวอย่างสิ่งมีชีวิตที่เก็บรักษาไว้ ณ พิพิธภัณฑ์ธรรมชาติวิทยาพืชและสัตว์ทะเล ได้รับการจัดเก็บเป็นหมวดหมู่ ตามระบบอนุกรมวิธาน</p>
7. พื้นที่เป้าหมาย	พิพิธภัณฑ์ธรรมชาติวิทยาพืชและสัตว์ทะเล (Reference Collection) ศูนย์วิจัยทรัพยากรทางทะเลและชายฝั่งทะเลอันดามันตอนบน
8. กิจกรรมหลัก	

หัวข้อ	รายละเอียด
8.1 กิจกรรมหลักที่ 1 งบประมาณ ผู้รับผิดชอบ หน่วยงานที่เกี่ยวข้อง	งานปรับปรุงห้องเก็บตัวอย่างสิ่งมีชีวิตและสัตว์ไม่มีกระดูกสันหลัง พิพิธภัณฑ์ธรรมชาติวิทยาพืชและสัตว์ 2,200,000 บาท ศูนย์วิจัยทรัพยากรทางทะเลและชายฝั่งทะเลอันดามันตอนบน -
9. หน่วยงานดำเนินการ	ศูนย์วิจัยทรัพยากรทางทะเลและชายฝั่งทะเลอันดามันตอนบน
10. ระยะเวลาในการ ดำเนินโครงการ	ปีงบประมาณ พ.ศ. 2566 (ตุลาคม 2565-กันยายน 2566)
11. งบประมาณ	2,200,000 บาท
12. ผลผลิต (Output)	ห้องเก็บตัวอย่างสิ่งมีชีวิตและสัตว์ไม่มีกระดูกสันหลัง พิพิธภัณฑ์ธรรมชาติวิทยาพืชและสัตว์ทะเล ได้รับการปรับปรุง 1 ห้อง
13. ผลลัพธ์จากการ ดำเนินโครงการ (Outcome)	<p>เชิงปริมาณ: ห้องเก็บตัวอย่างสิ่งมีชีวิตและสัตว์ไม่มีกระดูกสันหลัง พิพิธภัณฑ์ธรรมชาติวิทยาพืช และสัตว์ทะเล ได้รับการปรับปรุงให้มีความพร้อมในเรื่องสถานที่และสวัสดิภาพสำหรับผู้ปฏิบัติงาน เพิ่มขึ้น นักเรียน นักศึกษา นักวิจัยและบุคคลทั่วไป ทั้งชาวไทยและต่างประเทศที่มีความสนใจ ตัวอย่างสัตว์และพืชทะเลโดยเฉพาะจากฝั่งทะเลอันดามัน ได้เยี่ยมชมพิพิธภัณฑ์ฯ ที่มีระบบการ จัดการที่เหมาะสม</p> <p>เชิงคุณภาพ: ผู้ใช้บริการห้องเก็บตัวอย่างสิ่งมีชีวิตและสัตว์ไม่มีกระดูกสันหลัง พิพิธภัณฑ์ธรรมชาติ วิทยาพืชและสัตว์ทะเล มีความพึงพอใจเพิ่มขึ้น</p>

โครงการแบบย่อ (Project Brief) ของโครงการสำคัญภายใต้งบประมาณของจังหวัด

ประเด็นการพัฒนาของจังหวัดที่ 2 : การพัฒนาเมืองเพื่อรองรับการเติบโตที่ทันสมัย และเป็นมิตรกับสิ่งแวดล้อม

หัวข้อ	รายละเอียด
1. ชื่อโครงการสำคัญ	โครงการเพิ่มประสิทธิภาพงานระบบฐานข้อมูลสิ่งมีชีวิตทางทะเล
2. ชื่อแผนงาน	ภูเก็ต เกาะสะอาดและเป็นมิตรกับสิ่งแวดล้อม (Phuket Clean & Green Island)
3. แนวทางการพัฒนา	พัฒนาการบริหารจัดการทรัพยากรธรรมชาติและสิ่งแวดล้อมเพื่อรักษาสมดุลของระบบนิเวศ และเป็นเมืองที่มีการพัฒนาอุตสาหกรรมที่เป็นมิตรกับสิ่งแวดล้อม พร้อมทั้งมีการใช้ประโยชน์จากทรัพยากรอย่างยั่งยืน
4. หลักการและเหตุผล	ศูนย์วิจัยทรัพยากรทางทะเลและชายฝั่งทะเลอันดามันตอนบน ได้มีการจัดทำระบบฐานข้อมูลทรัพยากรสิ่งมีชีวิตทางทะเล (Marine Resources Database System - MRDS) ภายใต้โครงการอนุรักษ์พันธุกรรมพืชอันเนื่องมาจากพระราชดำริสมเด็จพระรัตนราชสุมาลี (อพ.สธ.) ซึ่งเป็นระบบสารสนเทศของข้อมูลตัวอย่างสิ่งมีชีวิตทางทะเล ทั้งที่มีตัวอย่างอ้างอิงและที่อ้างอิงจากผลงานตีพิมพ์ของส่วนวิจัยทรัพยากรป่าชายเลน และศูนย์วิจัยพัฒนาทรัพยากรทางทะเลและชายฝั่งทั้ง 7 ศูนย์ ได้แก่ ศูนย์วิจัยทรัพยากรทางทะเลและชายฝั่งอ่าวไทยฝั่งตะวันออก (ศวทอ.) ศูนย์วิจัยและทรัพยากรทางทะเลและชายฝั่งอ่าวไทยตอนบนฝั่งตะวันออก (ศวบอ.) ศูนย์วิจัยและทรัพยากรทางทะเลและชายฝั่งอ่าวไทยตอนบนฝั่งตะวันตก (ศวบต.) ศูนย์วิจัยทรัพยากรทางทะเลและชายฝั่งอ่าวไทยตอนกลาง (ศวทก.) ศูนย์วิจัยทรัพยากรทางทะเลและชายฝั่งอ่าวไทยตอนล่าง (ศวทล.) ศูนย์วิจัยทรัพยากรทางทะเลและชายฝั่งทะเลอันดามันตอนบน (ศวอบ.) และศูนย์วิจัยทรัพยากรทางทะเลและชายฝั่งทะเลอันดามันตอนล่าง (ศวอล.) โดยทำการติดตั้งระบบการทำงานหลักบนพื้นที่ระบบเครือข่ายเครื่องคอมพิวเตอร์บริการ (Web Server) และการใช้งานจะกระทำผ่านระบบอินเทอร์เน็ตด้วย Web Browser หลัก เช่น Chrome, Firefox, Safari, Internet Explore ทาง URL: http://mrds.dmcr.go.th หรือ IP: 188 166 238 29 โดยระบบได้ทำการบันทึกข้อมูลของทุกศูนย์ฯ และจัดทำเป็นฐานข้อมูลเดียวกัน เพื่อนำไปใช้ประโยชน์ร่วมกันทั้งในด้านการวิจัยและเพื่อการศึกษา เพื่อสนับสนุนการดำเนินงานของ 1) ระบบฐานข้อมูลความหลากหลายทางชีวภาพจากงานวิจัย อพ.สธ. 2) ระบบคลังข้อมูลความหลากหลายทางชีวภาพของประเทศไทย (สำนักงานนโยบายและแผนทรัพยากรธรรมชาติและสิ่งแวดล้อม) และ 3) โครงการการเชื่อมโยงข้อมูลความหลากหลายทางชีวภาพระหว่างหน่วยงานภาครัฐ (BEDO) เป็นประโยชน์สำหรับการอนุรักษ์คุ้มครอง ป่าไม้และการนำไปใช้ต่อยอดสร้างผลประโยชน์เชิงเศรษฐกิจในการพัฒนาประเทศตามยุทธศาสตร์กระทรวงทรัพยากรธรรมชาติและสิ่งแวดล้อม ระยะ 20 ปี ซึ่งสอดคล้องกับยุทธศาสตร์ชาติ ระยะ 20 ปี (พ.ศ. 2561–2580) แผนการปฏิรูปประเทศด้านทรัพยากรธรรมชาติและสิ่งแวดล้อม เรื่อง ความหลากหลายทางชีวภาพและแผนแม่บทบูรณาการจัดการความหลากหลายทางชีวภาพ พ.ศ. 2558–2564 แต่ได้รับจัดสรรงบประมาณจำกัด ทำให้การดำเนินงานเป็นไปค่อนข้างช้า
5. วัตถุประสงค์ของโครงการ	เพื่อจัดทำและพัฒนาฐานข้อมูลสารสนเทศจากงานวิจัยของกรมทรัพยากรทางทะเลและชายฝั่งให้มีเอกภาพ ความสมบูรณ์และทันสมัย ซึ่งหน่วยงานต่าง ๆ สามารถใช้ประโยชน์ร่วมกันได้

หัวข้อ	รายละเอียด
6. ตัวชี้วัดและค่าเป้าหมาย	เชิงปริมาณ: จำนวนรูปภาพที่นำเข้าระบบฐานข้อมูลทรัพยากรสิ่งมีชีวิตทางทะเล เพิ่มขึ้น ไม่น้อยกว่า 1,800 รูป เชิงคุณภาพ: ผู้ใช้บริการระบบฐานข้อมูลทรัพยากรสิ่งมีชีวิตทางทะเลมีความพึงพอใจเพิ่มขึ้น
7. พื้นที่เป้าหมาย	ระบบฐานข้อมูลทรัพยากรสิ่งมีชีวิตทางทะเล (Marine Resources Database System - MRDS) ทาง URL: http://mrds.dmcr.go.th
8. กิจกรรมหลัก	
8.1 กิจกรรมหลักที่ 1 งบประมาณ ผู้รับผิดชอบ หน่วยงานที่เกี่ยวข้อง	พัฒนาระบบฐานข้อมูลสิ่งมีชีวิตทางทะเล 200,000 บาท ศูนย์วิจัยทรัพยากรทางทะเลและชายฝั่งทะเลอันดามันตอนบนอันดามัน -
9. หน่วยงานดำเนินการ	ศูนย์วิจัยทรัพยากรทางทะเลและชายฝั่งทะเลอันดามันตอนบนอันดามัน
10. ระยะเวลาในการดำเนินโครงการ	ปีงบประมาณ พ.ศ. 2566 (ตุลาคม 2565-กันยายน 2566)
11. งบประมาณ	200,000 บาท
12. ผลผลิต (Output)	1. ตัวเลือกการสืบค้นจากระบบฐานข้อมูลทรัพยากรสิ่งมีชีวิตทางทะเล เพิ่มขึ้น ดังนี้ 1.1 เพิ่มช่อง TypeStatus ของการค้นหา Diversity Search, Distribution Search และ Recent Record โดยมีตัวเลือก ได้แก่ Holotype, Paratype, Neotype และ Allotype 1.2 เพิ่มตัวเลือกของ ฟิลด์ Classification ประกอบไปด้วย Infraphylum, Superclass, Subclass, Infraclass และ Superorder เป็นตัวเลือกในช่อง taxon ของการค้นหา Diversity Search และ Recent Record 2. จำนวนรูปภาพที่นำเข้าระบบฐานข้อมูลทรัพยากรสิ่งมีชีวิตทางทะเล เพิ่มขึ้น ไม่น้อยกว่า 1,800 รูป
13. ผลลัพธ์จากการดำเนินโครงการ (Outcome)	เชิงปริมาณ: ระบบฐานข้อมูลทรัพยากรสิ่งมีชีวิตทางทะเล มีรูปภาพเพิ่มขึ้น ไม่น้อยกว่า 1,800 รูป เชิงคุณภาพ: ผู้ใช้บริการระบบฐานข้อมูลทรัพยากรสิ่งมีชีวิตทางทะเลมีความพึงพอใจเพิ่มขึ้น

โครงการแบบย่อ (Project Brief) ของโครงการสำคัญภายใต้งบประมาณของจังหวัด

ประเด็นการพัฒนาของจังหวัดที่ 2 : การพัฒนาเมืองเพื่อรองรับการเติบโตที่ทันสมัย และเป็นมิตรกับสิ่งแวดล้อม

หัวข้อ	รายละเอียด
1. ชื่อโครงการสำคัญ	โครงการพัฒนาเครือข่ายการเรียนรู้สวนพฤกษศาสตร์โรงเรียนจังหวัดภูเก็ต
2. ชื่อแผนงาน	ภูเก็ตเกาะสะอาดและเป็นมิตรกับสิ่งแวดล้อม (Phuket Clean & Green Island)
3. แนวทางการพัฒนา	พัฒนาการบริหารจัดการทรัพยากรธรรมชาติและสิ่งแวดล้อมเพื่อรักษาสมดุลของระบบนิเวศ และเป็นเมืองที่มีการพัฒนาอุตสาหกรรมที่เป็นมิตรกับสิ่งแวดล้อม พร้อมทั้งมีการใช้ประโยชน์จากทรัพยากรอย่างยั่งยืน
4. หลักการและเหตุผล	<p>พระบาทสมเด็จพระบรมชนกาธิเบศร มหาภูมิพลอดุลยเดชมหาราช บรมนาถบพิตร ทรงเห็นความสำคัญในการอนุรักษ์ทรัพยากรธรรมชาติ ทรงมีสายพระเนตรยาวไกล ทรงให้ความสำคัญของการอนุรักษ์พันธุกรรมพืชตัวอย่างที่เห็นได้ชัดตั้งแต่ปี พ.ศ. ๒๕๐๓ ทรงอนุรักษ์ต้นยางนา ในปี พ.ศ. ๒๕๐๔ ทรงให้นำพรรณไม้จากภูมิภาคต่าง ๆ มาปลูกไว้ในสวนจิตรลดา เพื่อเป็นแหล่งศึกษา และทรงมีโครงการพระราชดำริที่เกี่ยวกับการอนุรักษ์พัฒนาทรัพยากรธรรมชาติ พัฒนาแหล่งน้ำ การอนุรักษ์และพัฒนาดิน อนุรักษ์ทรัพยากรป่าไม้ เป็นการอนุรักษ์และพัฒนาทรัพยากรธรรมชาติ</p> <p>การสร้างจิตสำนึกในการอนุรักษ์ทรัพยากรธรรมชาติ เป็นสิ่งสำคัญที่กระทรวงศึกษาธิการควรได้ส่งเสริมและสนับสนุนให้สถานศึกษาและหน่วยงานทางการศึกษา ดำเนินการปลูกฝัง และสร้างจิตสำนึกให้กับเยาวชนในสถานศึกษา ให้มีความรู้ ความเข้าใจ ในพืชพรรณ รู้อักทรัพยากรในท้องถิ่น หวงแหวน และรู้จักนำมาใช้ประโยชน์ในการสืบสาร รักษา และต่อยอด สร้างจิตสำนึกในการอนุรักษ์ทรัพยากรธรรมชาติ วัฒนธรรม และภูมิปัญญาของประเทศ รวมถึงการสนับสนุน ส่งเสริม และขับเคลื่อนให้เกิดเครือข่ายการดำเนินงานของสถานศึกษาให้เป็นรูปธรรม มีคุณภาพ และยั่งยืนต่อไป</p>
5. วัตถุประสงค์ของโครงการ	<ol style="list-style-type: none">1 เพื่อสนองพระราชดำริโครงการอนุรักษ์พันธุกรรมพืชอันเนื่องมาจากพระราชดำริสมเด็จพระเทพรัตนราชสุดาฯ สยามบรมราชกุมารี ฯ2 เพื่อสร้างจิตสำนึกในการอนุรักษ์ทรัพยากรธรรมชาติให้กับเด็กและเยาวชนในสถานศึกษาให้รู้จักหวงแหน และรู้จักนำไปใช้ให้เกิดประโยชน์อย่างยั่งยืน3 เพื่อส่งเสริม สนับสนุนการดำเนินงานสวนพฤกษศาสตร์โรงเรียน สร้างเครือข่ายการอนุรักษ์พันธุ์พืชท้องถิ่น4 เพื่อส่งเสริม สนับสนุนหลักสูตรสถานศึกษาให้สอดคล้องกับดำเนินงานสวนพฤกษศาสตร์โรงเรียน
6. ตัวชี้วัดและค่าเป้าหมาย	<ol style="list-style-type: none">1.สถานศึกษาทุกแห่งสร้างจิตสำนึกในการอนุรักษ์ทรัพยากรธรรมชาติให้กับเด็กและเยาวชน2.สถานศึกษาทุกแห่งได้รับการพัฒนาหลักสูตรสถานศึกษาให้สอดคล้องกับงานสวนพฤกษศาสตร์โรงเรียนในโครงการอนุรักษ์พันธุกรรมพืชอันเนื่องมาจากพระราชดำริฯ3.สถานศึกษาทุกแห่งมีศูนย์เครือข่ายการเรียนรู้ ที่มีคุณภาพ
7. พื้นที่เป้าหมาย	สถานศึกษาทุกสังกัดจังหวัดภูเก็ต
8. กิจกรรมหลัก	

หัวข้อ	รายละเอียด
8.1 กิจกรรมหลักที่ 1 งบประมาณ ผู้รับผิดชอบ หน่วยงานที่เกี่ยวข้อง	สร้างจิตสำนึกการอนุรักษ์ 1,190,900 บาท สำนักงานศึกษาธิการจังหวัดภูเก็ต สถานศึกษาจังหวัดภูเก็ต/เกษตรและสหกรณ์จังหวัดภูเก็ต/เกษตรจังหวัดภูเก็ต
8.2 กิจกรรมหลักที่ 2 งบประมาณ ผู้รับผิดชอบ หน่วยงานที่เกี่ยวข้อง	สร้างหลักสูตรสู่สถานศึกษา 217,100 บาท สำนักงานศึกษาธิการจังหวัดภูเก็ต สถานศึกษาจังหวัดภูเก็ต/เกษตรและสหกรณ์จังหวัดภูเก็ต/เกษตรจังหวัดภูเก็ต
8.3 กิจกรรมหลักที่ 3 งบประมาณ ผู้รับผิดชอบ หน่วยงานที่เกี่ยวข้อง	สร้างศูนย์เครือข่ายร่วมพัฒนา 482,000 บาท สำนักงานศึกษาธิการจังหวัดภูเก็ต สถานศึกษาจังหวัดภูเก็ต/เกษตรและสหกรณ์จังหวัดภูเก็ต/เกษตรจังหวัดภูเก็ต
8.4 กิจกรรมหลักที่ 4 งบประมาณ ผู้รับผิดชอบ หน่วยงานที่เกี่ยวข้อง	สร้างภูมิปัญญาแห่งพืชพรรณ 250,000 บาท สำนักงานศึกษาธิการจังหวัดภูเก็ต สถานศึกษาจังหวัดภูเก็ต/เกษตรและสหกรณ์จังหวัดภูเก็ต/เกษตรจังหวัดภูเก็ต
8.5 กิจกรรมหลักที่ 5 งบประมาณ ผู้รับผิดชอบ หน่วยงานที่เกี่ยวข้อง	สร้างสรรค์งาน PLC 561,600 บาท สำนักงานศึกษาธิการจังหวัดภูเก็ต สถานศึกษาจังหวัดภูเก็ต/เกษตรและสหกรณ์จังหวัดภูเก็ต/เกษตรจังหวัดภูเก็ต
9. หน่วยงานดำเนินการ	สำนักงานศึกษาธิการจังหวัดภูเก็ต
10. ระยะเวลาในการดำเนินโครงการ	ปีงบประมาณ พ.ศ. 2566 (ตุลาคม 2565-กันยายน 2566)
11. งบประมาณ	2,701,600 บาท
12. ผลผลิต (Output)	<ol style="list-style-type: none">หน่วยงานทางการศึกษาและสถานศึกษาใน สมัครเข้าร่วมโครงการอนุรักษ์พันธุกรรมพืชอันเนื่องมาจากพระราชดำริ สมเด็จพระเทพรัตนราชสุดาฯ สยามบรมราชกุมารี เพิ่มขึ้นหน่วยงานทางการศึกษาและสถานศึกษาใน ที่เป็นสมาชิกงานสวนพฤกษศาสตร์โรงเรียนตามโครงการอนุรักษ์พันธุกรรมพืชอันเนื่องมาจากพระราชดำริ สมเด็จพระเทพรัตนราชสุดาฯ สยามบรมราชกุมารี สามารถพัฒนารับป้ายสนองพระราชดำริฯ และเกียรติบัตรระดับที่สูงเพิ่มขึ้นมีศูนย์เครือข่ายการเรียนรู้ ที่มีคุณภาพเป็นแบบอย่างให้หน่วยงาน สถานศึกษาทั้งใน/นอกจังหวัดมีหลักสูตร คู่มือ กรอบ แนวทางการจัดกิจกรรมการเรียนรู้อนุรักษ์พืชพันธุกรรมสอดคล้องกับบริบทของพื้นที่

หัวข้อ	รายละเอียด
13. ผลลัพธ์จากการดำเนินโครงการ (Outcome)	<ol style="list-style-type: none">1. ร้อยละ 100 ของเด็กและเยาวชนที่ได้รับการสร้างจิตสำนึกในการอนุรักษ์ทรัพยากรธรรมชาติ2. ร้อยละ 100 ของสถานศึกษา ที่ได้รับการพัฒนาหลักสูตรสถานศึกษาให้สอดคล้องกับงานสวนพฤกษศาสตร์โรงเรียนในโครงการอนุรักษ์พันธุกรรมพืชอันเนื่องมาจากพระราชดำริฯ3. ร้อยละ 2 ของสถานศึกษาที่ได้รับการพัฒนาเป็นศูนย์เครือข่ายการเรียนรู้4. ร้อยละ 100 ของสถานศึกษาที่ดำเนินการส่งเสริม สนับสนุน การอนุรักษ์พันธุ์พืชท้องถิ่น

โครงการแบบย่อ (Project Brief) ของโครงการสำคัญภายใต้งบประมาณของจังหวัด

ประเด็นการพัฒนาของจังหวัดที่ 3 : การพัฒนาคน ชุมชน สังคม บริการรัฐ และการจัดการความมั่นคง ความปลอดภัย และความสงบเรียบร้อย (Human resource, Social development and Security Management)

หัวข้อ	รายละเอียด
1. ชื่อโครงการสำคัญ	โครงการส่งเสริมการท่องเที่ยวชุมชน
2. ชื่อแผนงาน	พัฒนาคนภูเก็ต เป็นคนคุณภาพ เพื่อชุมชนมั่นคง มั่งคั่ง สู้การสร้างสังคมอนาคตอย่างยั่งยืน
3. แนวทางการพัฒนา	พัฒนาศักยภาพของคนที่รู้เท่าทันการเปลี่ยนแปลง ส่งเสริมการพัฒนาเศรษฐกิจฐานราก พร้อมทั้งส่งเสริมทฤษฎีใหม่ และพัฒนาด้านการท่องเที่ยวชุมชนให้มีความเข้มแข็งเป็นฐานรากทางเศรษฐกิจในระดับพื้นที่
4. หลักการและเหตุผล	<p>ด้วยสถานการณ์การแพร่ระบาดของโรคติดเชื้อไวรัสโคโรนา 2019 (โรค COVID - 19) ได้ส่งผลกระทบต่อภาคธุรกิจ และภาคประชาชนทั่วทั้งจังหวัดภูเก็ต ทำให้ประชาชนในพื้นที่ตำบลเกาะแก้วขาดแคลนรายได้ เนื่องจากสถานประกอบการไม่สามารถดำเนินกิจการท่ามกลางสถานการณ์แพร่ระบาดของโรคดังกล่าว ประกอบกับจังหวัดภูเก็ตมีนโยบายจะดำเนินการพัฒนาและแก้ไขปัญหาเกาะมะพร้าวในด้านต่างๆ โดยจะเป็นโครงการต้นแบบในการพัฒนา “เกาะมะพร้าว Model” ให้เป็นพื้นที่ต้นแบบในการแก้ไขปัญหาความเดือดร้อนเร่งด่วนของประชาชน โดยการพัฒนาเศรษฐกิจชุมชนฐานรากให้มีความมั่นคงและมีเสถียรภาพ</p> <p>ตามอำนาจหน้าที่พระราชบัญญัติสภาตำบลและองค์การบริหารส่วนตำบล พ.ศ. 2537 และแก้ไขเพิ่มเติม มาตรา 68 (12) การท่องเที่ยว ประกอบกับพระราชบัญญัติกำหนดแผนและขั้นตอนการกระจายอำนาจให้แก่องค์กรปกครองส่วนท้องถิ่น พ.ศ. 2542 และที่แก้ไขเพิ่มเติม มาตรา 16 (8) การส่งเสริมการท่องเที่ยว และนโยบายของรัฐบาลเพื่อกระตุ้นเศรษฐกิจและการท่องเที่ยวเพื่อแก้ไขปัญหาการแพร่ระบาดของโรคดังกล่าวที่มีผลกระทบต่อเศรษฐกิจ องค์การบริหารส่วนตำบลเกาะแก้ว จึงต้องการโครงการส่งเสริมการท่องเที่ยวชุมชน เพื่อส่งเสริมกระบวนการเรียนรู้ การมีส่วนร่วมของประชาชน เพื่อพัฒนาเศรษฐกิจชุมชนฐานรากให้มีความมั่นคงและมีเสถียรภาพ การส่งเสริมการสร้างอาชีพ ให้สามารถสร้างรายได้ได้เพิ่มขึ้น และเพื่อให้มีตลาดรองรับผลิตภัณฑ์ของชุมชน</p>
5. วัตถุประสงค์ของโครงการ	<p>5.1 เพื่อจัดทำเส้นทางศึกษาธรรมชาติระบบนิเวศป่าชายเลน จำนวน 1 เส้นทาง</p> <p>5.2 เพื่อจัดทำศูนย์เรียนรู้ระบบนิเวศป่าชายเลนบ้านเกาะมะพร้าว จำนวน 1 ศูนย์</p> <p>5.3 เพื่อจัดทำศูนย์บริการนักท่องเที่ยวบ้านเกาะมะพร้าว จำนวน 1 ศูนย์ เตรียมความพร้อมสำหรับการเป็นเจ้าบ้านที่ดีในการต้อนรับนักท่องเที่ยว</p> <p>5.4 เพื่อจัดทำตลาดชุมชน จำนวน 20 ชุม สำหรับรองรับและจำหน่ายผลิตภัณฑ์ของชุมชน</p>
6. ตัวชี้วัดและค่าเป้าหมาย	จำนวนนักท่องเที่ยวที่เดินทางไปยังเกาะมะพร้าวเพิ่มขึ้นไม่น้อยกว่าร้อยละ 50
7. พื้นที่เป้าหมาย	บ้านเกาะมะพร้าว หมู่ที่ 6 ตำบลเกาะแก้ว อำเภอเมือง จังหวัดภูเก็ต
8. กิจกรรมหลัก	
8.1 กิจกรรมหลักที่ 1 งบประมาณ	8.1 จัดทำเส้นทางศึกษาธรรมชาติระบบนิเวศป่าชายเลน 7,000,000.-บาท

หัวข้อ	รายละเอียด
ผู้รับผิดชอบ หน่วยงานที่เกี่ยวข้อง	สำนักงานโยธาธิการและผังเมืองจังหวัดภูเก็ต สำนักงานทรัพยากรธรรมชาติและสิ่งแวดล้อมจังหวัดภูเก็ต/ศูนย์บริหารจัดการทรัพยากร ป่าชายเลนจังหวัดภูเก็ต/องค์การบริหารส่วนตำบลเกาะแก้ว
8.2 กิจกรรมหลักที่ 2 งบประมาณ ผู้รับผิดชอบ หน่วยงานที่เกี่ยวข้อง	8.2 จัดทำศูนย์เรียนรู้ระบบนิเวศป่าชายเลน 490,000.-บาท สำนักงานโยธาธิการและผังเมืองจังหวัดภูเก็ต สำนักงานทรัพยากรธรรมชาติและสิ่งแวดล้อมจังหวัดภูเก็ต/ศูนย์บริหารจัดการทรัพยากร ป่าชายเลนจังหวัดภูเก็ต/องค์การบริหารส่วนตำบลเกาะแก้ว
8.3 กิจกรรมหลักที่ 3 งบประมาณ ผู้รับผิดชอบ หน่วยงานที่เกี่ยวข้อง	8.3 จัดทำศูนย์บริการนักท่องเที่ยว 440,000.-บาท สำนักงานโยธาธิการและผังเมืองจังหวัดภูเก็ต สำนักงานทรัพยากรธรรมชาติและสิ่งแวดล้อมจังหวัดภูเก็ต/ศูนย์บริหารจัดการทรัพยากร ป่าชายเลนจังหวัดภูเก็ต/องค์การบริหารส่วนตำบลเกาะแก้ว
8.4 กิจกรรมหลักที่ 4 งบประมาณ ผู้รับผิดชอบ หน่วยงานที่เกี่ยวข้อง	8.4 จัดทำตลาดชุมชน 160,000.-บาท สำนักงานโยธาธิการและผังเมืองจังหวัดภูเก็ต สำนักงานทรัพยากรธรรมชาติและสิ่งแวดล้อมจังหวัดภูเก็ต/ศูนย์บริหารจัดการทรัพยากร ป่าชายเลนจังหวัดภูเก็ต/องค์การบริหารส่วนตำบลเกาะแก้ว
9. หน่วยงานดำเนินการ	สำนักงานโยธาธิการและผังเมืองจังหวัดภูเก็ต/สำนักงานทรัพยากรธรรมชาติและสิ่งแวดล้อมจังหวัด ภูเก็ต/ศูนย์บริหารจัดการทรัพยากรป่าชายเลนจังหวัดภูเก็ต/องค์การบริหารส่วนตำบลเกาะแก้ว
10. ระยะเวลาในการ ดำเนินโครงการ	ปีงบประมาณ พ.ศ. 2566 (ตุลาคม 2565-กันยายน 2566)
11. งบประมาณ	8,090,000.-บาท (แปดล้านเก้าหมื่นบาทถ้วน)
12. ผลผลิต (Output)	12.1 เส้นทางศึกษาธรรมชาติระบบนิเวศป่าชายเลน ความยาว 875 เมตร จำนวน 1 เส้นทาง 12.2 ศูนย์เรียนรู้ระบบนิเวศป่าชายเลน จำนวน 1 ศูนย์ 12.3 ศูนย์บริการนักท่องเที่ยว จำนวน 1 ศูนย์ 12.4 ตลาดชุมชน จำนวน 20 ชุม
13. ผลลัพธ์จากการ ดำเนินโครงการ (Outcome)	13.1 ประชาชนในพื้นที่บ้านเกาะมะพร้าวมีช่องทางการจำหน่ายสินค้า และมีรายได้เพิ่มขึ้น 13.2 มีเม็ดเงินกระจายในพื้นที่ตำบลเกาะแก้วเพิ่มขึ้น และมีอัตราการขยายตัวของรายได้จากการ ท่องเที่ยวสูงขึ้น

โครงการแบบย่อ (Project Brief) ของโครงการสำคัญภายใต้งบประมาณของจังหวัด

ประเด็นการพัฒนาของจังหวัดที่ 3 : การพัฒนาคน ชุมชน สังคม บริการรัฐ และการจัดการความมั่นคง ความปลอดภัย และความสงบเรียบร้อย (Human resource, Social development and Security Management)

หัวข้อ	รายละเอียด
1. ชื่อโครงการสำคัญ	โครงการการพัฒนาและยกระดับการท่องเที่ยวโดยชุมชนจังหวัดภูเก็ต
2. ชื่อแผนงาน	พัฒนาคนภูเก็ต เป็นคนคุณภาพ เพื่อชุมชนมั่นคง มั่งคั่ง สู้การสร้างสังคมอนาคตอย่างยั่งยืน
3. แนวทางการพัฒนา	พัฒนาศักยภาพของคนให้รู้เท่าทันการเปลี่ยนแปลง ส่งเสริมการพัฒนาเศรษฐกิจฐานราก พร้อมทั้งส่งเสริมทฤษฎีใหม่ และพัฒนาด้านการท่องเที่ยวชุมชนให้มีความเข้มแข็งเป็นฐานรากทางเศรษฐกิจในระดับพื้นที่
4. หลักการและเหตุผล	<p>การท่องเที่ยวของประเทศไทยเป็นส่วนสำคัญในการขับเคลื่อนเศรษฐกิจ สามารถสร้างรายได้และสร้างงานให้แก่ประชาชนในท้องถิ่นเป็นจำนวนมากในแต่ละปี โดยเฉพาะในพื้นที่จังหวัดภูเก็ต เป็นจังหวัดที่เป็นแหล่งท่องเที่ยวที่สำคัญในระดับนานาชาติของประเทศไทย แต่เนื่องด้วยสถานการณ์การแพร่ระบาดของเชื้อไวรัสโคโรนา 2019 ส่งผลให้การท่องเที่ยวของประเทศไทยได้รับผลกระทบอย่างหนัก ทำให้เกิดการเปลี่ยนแปลงพฤติกรรมการใช้ชีวิตของประชาชนโดยทั่วไป เพื่อเป็นการป้องกันการโรคระบาด เช่น การรักษาระยะห่าง การสวมหน้ากากอนามัย การล้างมือบ่อยๆ เป็นต้น การจัดการการท่องเที่ยวจึงต้องมีการวางแผนปรับเปลี่ยนการดำเนินการเพื่อให้สอดคล้องกับวิถีปรกติใหม่ โดยในการดำเนินการต้องมีการพัฒนาทั้งในด้านบุคลากร กิจกรรม และโปรแกรมการนำเที่ยวของชุมชนท่องเที่ยวให้สอดคล้องกับวิถีการท่องเที่ยวใหม่ โดยคำนึงถึงความพึงพอใจความปลอดภัยของนักท่องเที่ยวและผู้ให้บริการเป็นหลักและต้องมีการทำความเข้าใจกับนักท่องเที่ยวที่เข้ามาท่องเที่ยวให้ตระหนักในการป้องกันตนเองระหว่างท่องเที่ยวเพื่อให้เกิดความปลอดภัยตลอดกระบวนการท่องเที่ยวในพื้นที่ การสร้างความมั่นใจให้กับนักท่องเที่ยวเป็นสิ่งสำคัญของชุมชนท่องเที่ยว โดยเฉพาะการได้รับรองมาตรฐานความปลอดภัยด้านสุขอนามัย “SHA” และรัฐมนตรีว่าการกระทรวงการท่องเที่ยวและกีฬา (นายพิพัฒน์ รัชกิจประการ) ได้มีนโยบายให้ความสำคัญประเด็นการท่องเที่ยว ได้แก่ ความปลอดภัย สะอาด เป็นธรรม ยั่งยืนและรักษาสิ่งแวดล้อม ซึ่งการพัฒนาศักยภาพท่องเที่ยวโดยชุมชนเพื่อรองรับความปรกติใหม่นั้น สามารถสนับสนุนนโยบายได้อย่างครอบคลุม สำนักงานการท่องเที่ยวและกีฬาจังหวัดภูเก็ตจึงร่วมกับเครือข่ายการท่องเที่ยวโดยชุมชนจังหวัดภูเก็ต สถาบันการศึกษา และหน่วยงานที่เกี่ยวข้อง ในการพัฒนาชุมชนท่องเที่ยวจังหวัดภูเก็ตเพื่อรองรับการท่องเที่ยววิถีใหม่ เพื่อความยั่งยืนทางการท่องเที่ยวของจังหวัดภูเก็ต</p>
5. วัตถุประสงค์ของโครงการ	<ol style="list-style-type: none">1. เพื่อพัฒนาองค์ความรู้ด้านการบริหารจัดการการท่องเที่ยวโดยชุมชนในพื้นที่จังหวัดภูเก็ตที่เหมาะสมกับการท่องเที่ยวในรูปแบบความปรกติใหม่2. เพื่อจัดทำเส้นทางท่องเที่ยวโดยชุมชนในพื้นที่จังหวัดภูเก็ต3. เพื่อยกระดับการท่องเที่ยวโดยชุมชนในพื้นที่จังหวัดภูเก็ตให้มีมาตรฐานด้านสุขอนามัย
6. ตัวชี้วัดและค่าเป้าหมาย	<ol style="list-style-type: none">1. ชุมชนท่องเที่ยวจังหวัดภูเก็ต ได้รับการอบรมหลักสูตรการบริหารจัดการการท่องเที่ยวโดยชุมชนที่เหมาะสมกับการท่องเที่ยวในรูปแบบความปรกติใหม่และมาตรฐานด้านสุขอนามัย (SHA) จำนวน 15 ชุมชน

หัวข้อ	รายละเอียด
	2. ชุมชนท่องเที่ยวจังหวัดภูเก็ตมีเส้นทางท่องเที่ยวที่มีศักยภาพ จำนวนชุมชนละ 1 เส้นทาง รวม 15 เส้นทาง 3. คู่มือการท่องเที่ยวโดยชุมชนในภาวะความปรกติใหม่จังหวัดภูเก็ต จำนวน 2,000 เล่ม
7. พื้นที่เป้าหมาย	ชุมชนท่องเที่ยวในพื้นที่จังหวัดภูเก็ต จำนวน 15 แห่ง
8. กิจกรรมหลัก	
8.1 กิจกรรมหลักที่ 1	กิจกรรมที่ 1 การอบรมหลักสูตรการบริหารจัดการการท่องเที่ยวโดยชุมชนที่เหมาะสมกับการท่องเที่ยวในรูปแบบความปรกติใหม่และมาตรฐานด้านสุขอนามัย (SHA) (จัดอบรมเชิงปฏิบัติการ จำนวน 4 รุ่นๆละ 2 วัน ผู้เข้ารับการอบรม รุ่นละ 50 คน รวมทั้งสิ้น 200 คน) งบประมาณ 500,000 บาท ผู้รับผิดชอบ สำนักงานการท่องเที่ยวและกีฬาจังหวัดภูเก็ต หน่วยงานที่เกี่ยวข้อง 1. สำนักงานสาธารณสุขจังหวัดภูเก็ต 2. เครือข่ายท่องเที่ยวโดยชุมชนจังหวัดภูเก็ต
8.2 กิจกรรมหลักที่ 2	กิจกรรมที่ 2. การจัดทำเส้นทางท่องเที่ยวโดยชุมชนจังหวัดภูเก็ต (เป็นการพัฒนาเส้นทางท่องเที่ยว ชุมชนละ 1 เส้นทาง รวมทั้งสิ้น 15 เส้นทาง) งบประมาณ 2,500,000 บาท ผู้รับผิดชอบ สำนักงานการท่องเที่ยวและกีฬาจังหวัดภูเก็ต หน่วยงานที่เกี่ยวข้อง 1. สำนักงานพื้นที่พิเศษ 9 องค์การบริหารการพัฒนาพื้นที่พิเศษเพื่อการท่องเที่ยวอย่างยั่งยืน (องค์การมหาชน) 2. ชุมชนท่องเที่ยวทั้ง 15 แห่งในจังหวัดภูเก็ต
8.3 กิจกรรมหลักที่ 3	กิจกรรมที่ 3 การจัดทำคู่มือการท่องเที่ยวโดยชุมชนในภาวะความปรกติใหม่จังหวัดภูเก็ต (จัดทำคู่มือการท่องเที่ยวโดยชุมชน แบบ 2 ภาษา (ไทย อังกฤษ) จำนวน 2,000 เล่ม) งบประมาณ 500,000 บาท ผู้รับผิดชอบ สำนักงานการท่องเที่ยวและกีฬาจังหวัดภูเก็ต หน่วยงานที่เกี่ยวข้อง 1. สำนักงานสาธารณสุขจังหวัดภูเก็ต 2. เครือข่ายท่องเที่ยวโดยชุมชนจังหวัดภูเก็ต
9. หน่วยงานดำเนินการ	สำนักงานการท่องเที่ยวและกีฬาจังหวัดภูเก็ต
10. ระยะเวลาในการดำเนินโครงการ	ปีงบประมาณ พ.ศ. 2566 (ตุลาคม 2565-กันยายน 2566)
11. งบประมาณ	3,500,000 บาท (สามล้านห้าแสนบาทถ้วน)
12. ผลผลิต (Output)	1. ชุมชนท่องเที่ยวจังหวัดภูเก็ต มีการบริหารจัดการการท่องเที่ยวโดยชุมชนที่เหมาะสมกับการท่องเที่ยวในรูปแบบความปรกติใหม่ และได้รับมาตรฐานด้านสุขอนามัย (SHA) จำนวน 15 ชุมชน 2. เส้นทางท่องเที่ยวโดยชุมชนที่มีศักยภาพ ชุมชนละ 1 เส้นทาง รวม 15 เส้นทาง 3. มีคู่มือการท่องเที่ยวโดยชุมชนในภาวะความปรกติใหม่จังหวัดภูเก็ต จำนวน 2,000 เล่ม

หัวข้อ	รายละเอียด
13. ผลลัพธ์จากการดำเนินโครงการ (Outcome)	<ol style="list-style-type: none">1. การท่องเที่ยวโดยชุมชนจังหวัดภูเก็ตมีความศักยภาพสามารถนำเสนอขายในตลาดท่องเที่ยวระดับโลกได้ ยั่งยืน มีมาตรฐานความปลอดภัยด้านสุขอนามัย2. ประชาชนในชุมชนมีรายได้จากการท่องเที่ยวเพิ่มขึ้น ซึ่งเป็นการกระตุ้นเศรษฐกิจโดยรวมของจังหวัด3. เครือข่ายด้านการท่องเที่ยวชุมชนของจังหวัดภูเก็ตเข้มแข็งมากขึ้น

โครงการแบบย่อ (Project Brief) ของโครงการสำคัญภายใต้งบประมาณของจังหวัด

ประเด็นการพัฒนาของจังหวัดที่ 3 : การพัฒนาคน ชุมชน สังคม บริการรัฐ และการจัดการความมั่นคง ความปลอดภัย และความสงบเรียบร้อย (Human resource, Social development and Security Management)

หัวข้อ	รายละเอียด
1. ชื่อโครงการสำคัญ	โครงการพัฒนา ต่อยอด สร้างนวัตกรรมผลิตภัณฑ์ชุมชน สู่อุตสาหกรรมภูเก็ต
2. ชื่อแผนงาน	พัฒนาคนภูเก็ต เป็นคนคุณภาพ เพื่อชุมชนมั่นคง มั่งคั่ง สู้การสร้างสังคมอนาคตอย่างยั่งยืน
3. แนวทางการพัฒนา	พัฒนาศักยภาพของคนให้รู้เท่าทันการเปลี่ยนแปลง ส่งเสริมการพัฒนาเศรษฐกิจฐานราก พร้อมทั้งส่งเสริมทฤษฎีใหม่ และพัฒนาด้านการท่องเที่ยวชุมชนให้มีความเข้มแข็งเป็นฐานรากทางเศรษฐกิจในระดับพื้นที่
4. หลักการและเหตุผล	<p>จากยุทธศาสตร์ชาติด้านการสร้างความสามารถในการแข่งขัน มีเป้าหมายการพัฒนาที่มุ่งเน้นการยกระดับศักยภาพของประเทศในหลากหลายมิติบนพื้นฐานแนวคิด 3 ประการ ได้แก่ “ต่อยอดอดีต “ปรับปัจจุบัน” “สร้างคุณค่าใหม่ ในอนาคต” ด้วยการเพิ่มศักยภาพของผู้ประกอบการพัฒนาคนรุ่นใหม่ รวมถึงปรับรูปแบบธุรกิจเพื่อตอบสนองต่อความต้องการของตลาด ผสมผสานกับยุทธศาสตร์ที่รองรับอนาคตบนพื้นฐานของการต่อยอดอดีตและปรับปัจจุบัน พร้อมทั้งการส่งเสริมและสนับสนุนจากภาครัฐให้ประเทศไทยสามารถสร้างฐานรายได้และการจ้างงานใหม่ ขยายโอกาสทางการค้าและการลงทุนในเวทีโลกควบคู่ไปกับการยกระดับรายได้และการกินดีอยู่ดี รวมถึงการเพิ่มขึ้นของคนชั้นกลางและลดความเหลื่อมล้ำของคนในประเทศได้ในคราวเดียวกันในขณะเดียวกันโครงการหนึ่งตำบล หนึ่งผลิตภัณฑ์ (OTOP) ก็เป็นแนวทางหนึ่งที่สร้างเศรษฐกิจฐานรากให้เข้มแข็งโดยรัฐบาลมีหน้าที่ในการสนับสนุนช่วยเหลือด้านความรู้ เทคโนโลยี ทุน การบริหารจัดการ เชื่อมโยงสินค้าจากชุมชนไปสู่ตลาดทั้งในประเทศและต่างประเทศ</p> <p>สถานการณ์ประเทศไทย ต้องเผชิญกับผลกระทบจากวิกฤตทางด้านเศรษฐกิจ ด้านสาธารณสุข ด้านการคมนาคม และด้านอื่น ๆ ส่งผลให้เกิดวิกฤตทางสังคมขนาดหนักไปทั่วโลก โดยเฉพาะจังหวัดภูเก็ต ที่รายได้ส่วนใหญ่มาจากบริการการท่องเที่ยว ทั้งระบบ ซึ่งได้รับผลกระทบค่อนข้างหนัก รัฐบาลได้ดำเนินโครงการหนึ่งตำบล หนึ่งผลิตภัณฑ์ (OTOP) เป็นการสร้างเศรษฐกิจฐานรากให้เข้มแข็งโดยรัฐบาลสนับสนุนช่วยเหลือด้านความรู้ เทคโนโลยี ทุน การบริหารจัดการ เชื่อมโยงสินค้าจากชุมชนไปสู่ตลาดทั้งในประเทศและต่างประเทศ กรมการพัฒนาชุมชน มีภารกิจในการส่งเสริมและพัฒนาเศรษฐกิจชุมชนฐานรากให้มีความมั่นคง โดยส่งเสริมกระบวนการเรียนรู้ การพัฒนาอาชีพ การพัฒนาผลิตภัณฑ์ที่เกิดจากภูมิปัญญาท้องถิ่น และการมีส่วนร่วมของประชาชนในการสร้างงานสร้างรายได้ให้แก่ชุมชน เชื่อมโยงไปสู่การดำเนินงานโครงการ OTOP ซึ่งในฐานะที่กรมการพัฒนาชุมชนได้รับมอบหมายให้รับผิดชอบดำเนินการส่งเสริม การดำเนินงาน OTOP ในส่วนสำนักงานพัฒนาชุมชนจังหวัดภูเก็ตได้ดำเนินการเสริมสร้างความเข้มแข็งเศรษฐกิจฐานราก การสร้างอาชีพสร้างรายได้ให้กับประชาชนเริ่มตั้งแต่ระดับรายบุคคล/ครัวเรือน กลุ่มวิสาหกิจชุมชน/SME และเชื่อมโยงเครือข่าย ตั้งแต่ต้นน้ำ กลางน้ำ และปลายน้ำ สู่ ๓ สร้าง ได้แก่ สร้างความมั่นคงทางอาหาร สร้างสังคมสามัคคี และสร้างสิ่งแวดล้อมยั่งยืน โดยเฉพาะอย่างยิ่งการสร้างงาน สร้างอาชีพ สร้างรายได้ผ่านการขับเคลื่อนการดำเนินงานหนึ่งตำบล หนึ่งผลิตภัณฑ์ (OTOP) โดยบูรณาการการขับเคลื่อนร่วมระหว่างภาครัฐ ภาคประชาชน ภาคประชาสังคม ภาคเอกชนและ</p>

หัวข้อ	รายละเอียด
	สถาบันการศึกษา แต่การดำเนินงานดังกล่าวที่ผ่านมา จังหวัดภูเก็ตขาดการพัฒนาต่อยอดเพื่อสร้างนวัตกรรม สร้างอัตลักษณ์ผลิตภัณฑ์ที่ชัดเจน
5. วัตถุประสงค์ของโครงการ	1) เพื่อส่งเสริมการสร้างมูลค่าเพิ่ม พัฒนาและสร้างผลิตภัณฑ์ต้นแบบจากสินค้า OTOP ด้วยนวัตกรรมเทคโนโลยี สู่อัตลักษณ์ภูเก็ต 2) เพื่อเพิ่มขีดความสามารถทางการแข่งขันเชิงธุรกิจให้กับผู้ประกอบการ 3) เพื่อส่งเสริมให้เกิดเครือข่ายความร่วมมือระหว่างผู้ผลิต ผู้ซื้อ ผู้บริโภค วิสาหกิจชุมชน และนักออกแบบ ในการพัฒนาผลิตภัณฑ์นวัตกรรมจังหวัดภูเก็ตสู่ตลาดเชิงพาณิชย์ 4) เพื่อส่งเสริมและเชื่อมโยงผลิตภัณฑ์ต้นแบบที่ได้รับการพัฒนาภายใต้โครงการเข้าสู่ตลาด
6. ตัวชี้วัดและค่าเป้าหมาย	๑.๑ ผู้ประกอบการ OTOP มีความรู้ ความเข้าใจ ในการสร้างมูลค่าเพิ่ม พัฒนาและสร้างผลิตภัณฑ์ต้นแบบจากสินค้า OTOP ด้วยนวัตกรรมเทคโนโลยี สู่อัตลักษณ์ภูเก็ต เป้าหมาย 168 คน 1.2 ผู้ประกอบการ OTOP มีความพร้อม และสามารถเข้าสู่การแข่งขันเชิงธุรกิจ 84 กลุ่ม/ราย 1.3 ผลิตภัณฑ์ OTOP เป้าหมาย ได้รับการส่งเสริมให้เกิดเครือข่ายความร่วมมือระหว่างผู้ผลิต ผู้ซื้อ ผู้บริโภค วิสาหกิจชุมชน และนักออกแบบ ในการพัฒนาผลิตภัณฑ์นวัตกรรมจังหวัดภูเก็ตสู่ตลาดเชิงพาณิชย์ 84 ผลิตภัณฑ์ 1.4 ผลิตภัณฑ์ต้นแบบที่ได้รับการพัฒนาภายใต้โครงการเข้าสู่ตลาดเชิงรุก เช่น OTOP บนเครื่องบิน ,OTOP ในโรงแรม ฯลฯ 5 ผลิตภัณฑ์ 1.5 ผู้ผลิต ผู้ประกอบการ OTOP มีรายได้เพิ่มขึ้นไม่น้อยกว่าร้อยละ 10 จำนวน 84 กลุ่ม/ราย
7. พื้นที่เป้าหมาย	ตามบัญชีรายชื่อผู้ผลิต ผู้ประกอบการ OTOP ในเขตพื้นที่จังหวัดภูเก็ตทั้ง 3 อำเภอ ได้แก่ อำเภอเมืองภูเก็ต อำเภอถลาง และอำเภอกะทู้ จำนวน 84 ผลิตภัณฑ์
8. กิจกรรมหลัก	
8.1 กิจกรรมหลักที่ 1	ส่งเสริมการสร้างมูลค่าเพิ่ม พัฒนาและสร้างผลิตภัณฑ์ชุมชนต้นแบบด้วยนวัตกรรมเทคโนโลยีสู่อัตลักษณ์ภูเก็ต
งบประมาณ ผู้รับผิดชอบ หน่วยงานที่เกี่ยวข้อง	5,900,800 บาท สำนักงานพัฒนาชุมชนจังหวัดภูเก็ต -
8.2 กิจกรรมหลักที่ 2	เพิ่มขีดความสามารถทางการแข่งขันเชิงธุรกิจให้กับผู้ประกอบการ ส่งเสริมและเชื่อมโยงผลิตภัณฑ์ต้นแบบที่ได้รับการพัฒนาเข้าสู่ตลาดเชิงพาณิชย์
งบประมาณ ผู้รับผิดชอบ หน่วยงานที่เกี่ยวข้อง	1,541,800 บาท สำนักงานพัฒนาชุมชนจังหวัดภูเก็ต -
9. หน่วยงานดำเนินการ	สำนักงานพัฒนาชุมชนจังหวัดภูเก็ต
10. ระยะเวลาในการดำเนินโครงการ	ปีงบประมาณ พ.ศ. 2566 (ตุลาคม 2565-กันยายน 2566)
11. งบประมาณ	7,442,600 บาท

หัวข้อ	รายละเอียด
12. ผลผลิต (Output)	<p>12.1 ผู้ประกอบการ OTOP มีความรู้ ความเข้าใจ ในการสร้างมูลค่าเพิ่ม พัฒนาและสร้างผลิตภัณฑ์ ต้นแบบจากสินค้า OTOP ด้วยนวัตกรรมเทคโนโลยี สู่อัตลักษณ์ภูเก็ต เป้าหมาย 168 คน</p> <p>12.2 ผู้ประกอบการ OTOP มีความพร้อม และสามารถเข้าสู่การแข่งขันเชิงธุรกิจ 84 กลุ่ม/ราย</p> <p>12.3 ผลิตภัณฑ์ OTOP เป้าหมาย ได้รับการส่งเสริมให้เกิดเครือข่ายความร่วมมือระหว่างผู้ผลิต ผู้ซื้อ ผู้บริโภค วิสาหกิจชุมชน และนักออกแบบ ในการพัฒนาผลิตภัณฑ์นวัตกรรมจังหวัดภูเก็ตสู่ ตลาดเชิงพาณิชย์ 84 ผลิตภัณฑ์</p> <p>12.4 ผลิตภัณฑ์ต้นแบบที่ได้รับการพัฒนาภายใต้โครงการเข้าสู่ตลาดเชิงรุก เช่น OTOP บน เครื่องบิน ,OTOP ในโรงแรม ฯลฯ 5 ผลิตภัณฑ์</p> <p>12.5 ผู้ผลิต ผู้ประกอบการ OTOP มีรายได้เพิ่มขึ้นไม่น้อยกว่าร้อยละ 10 จำนวน 84 กลุ่ม/ราย</p>
13. ผลลัพธ์จากการ ดำเนินโครงการ (Outcome)	<p>1. ผู้ผลิต ผู้ประกอบการ OTOP จำนวน ๘๔ กลุ่ม/ราย มีรายได้เพิ่มขึ้นไม่น้อยกว่าร้อยละ 10</p> <p>2. ประชาชนผู้มีส่วนได้ส่วนเสียได้รับประโยชน์และมีรายได้เพิ่มขึ้น จำนวน ไม่น้อย 1,000 คน</p> <p>3. มีผลิตภัณฑ์ที่สื่อความเป็นอัตลักษณ์ของจังหวัดภูเก็ตไม่น้อยกว่า 5 ผลิตภัณฑ์</p>

โครงการแบบย่อ (Project Brief) ของโครงการสำคัญภายใต้งบประมาณของจังหวัด

ประเด็นการพัฒนาของจังหวัดที่ 3 : การพัฒนาคน ชุมชน สังคม บริการรัฐ และการจัดการความมั่นคง ความปลอดภัย และความสงบเรียบร้อย (Human resource, Social development and Security Management)

หัวข้อ	รายละเอียด
1. ชื่อโครงการสำคัญ	โครงการพัฒนาครัวเรือนต้นแบบการพัฒนาคุณภาพชีวิตตามหลักปรัชญาของเศรษฐกิจพอเพียงของชุมชนคนภูเก็ต
2. ชื่อแผนงาน	พัฒนาคณภูเก็ท เป็นคนคุณภาพ เพื่อชุมชนมั่นคง มั่งคั่ง สู่อการสร้างสังคมอนาคตอย่างยั่งยืน
3. แนวทางการพัฒนา	พัฒนาศักยภาพของคนให้รู้เท่าทันการเปลี่ยนแปลง ส่งเสริมการพัฒนาเศรษฐกิจฐานราก พร้อมทั้งส่งเสริมทฤษฎีใหม่ และพัฒนาด้านการท่องเที่ยวชุมชนให้มีความเข้มแข็งเป็นฐานรากทางเศรษฐกิจในระดับพื้นที่
4. หลักการและเหตุผล	<p>สถานการณ์ของประเทศไทยในปัจจุบันต้องเผชิญกับผลกระทบจากวิกฤตการแพร่ระบาดของโรคติดเชื้อไวรัสโคโรนา 2019 (COVID 19) ซึ่งส่งผลกระทบต่อถึงวิกฤตทางด้านเศรษฐกิจ ด้านการสาธารณสุข ด้านการคมนาคมและอื่น ๆ ส่งผลให้เกิดวิกฤตทางสังคมขนาดหนักไปทั่วทั้งโลก จากรายงานของ McKinsey & Company (March 26, 2020) จะส่งผลให้โลกมีผลผลิต (Productivity) ลดลงถึง 30% นั้นหมายถึงโลกจะขาดอาหารและเศรษฐกิจจะมีการเติบโตลดลง -1.5% ของ World GDP อีกทั้งวิกฤตด้านการเปลี่ยนแปลงสภาพภูมิอากาศ ทั้งเรื่องภัยแล้งและน้ำท่วมที่คาดว่าจะมีความรุนแรงขึ้นทั้งในเชิงความผันผวน ความถี่และขอบเขตที่กว้างมากขึ้น ซึ่งจะสร้างความเสียหายต่อชีวิตและโครงสร้างพื้นฐานที่จำเป็นทำให้เศรษฐกิจฐานราก (Local economy) ของประเทศเกิดความเสียหาย เพิ่มปัญหาความยากจน และความเหลื่อมล้ำทางสังคม ตลอดจนระบบการผลิตทางการเกษตรที่มีความสัมพันธ์ต่อเนื่องกับความมั่นคงด้านอาหารและน้ำ ขณะที่ระบบนิเวศต่าง ๆ มีแนวโน้มเสื่อมโทรมลง และมีแนวโน้มที่จะสูญเสียความสามารถในการรองรับความต้องการของมนุษย์ได้อย่างมีประสิทธิภาพ ทางออกของประเทศไทยในการรอดพ้นวิกฤตและเกิดการพัฒนายั่งยืน ได้ถูกกำหนดไว้ในยุทธศาสตร์ชาติ พ.ศ.2561 – 2580 และนโยบายรัฐบาลที่สืบสาน รักษา ต่อยอด และพัฒนาประเทศตามหลักปรัชญาของเศรษฐกิจพอเพียงของพระบาทสมเด็จพระบรมชนกาธิเบศรมหาภูมิพลอดุลยเดชมหาราชบรมนถบพิตร กระทรวงมหาดไทยมอบหมายให้กรมการพัฒนาชุมชน น้อมนำหลักปรัชญาของเศรษฐกิจพอเพียงและหลักทฤษฎีใหม่มาเป็นหลัก ในการส่งเสริมกระบวนการเรียนรู้และการมีส่วนร่วมของประชาชน เน้นประชาชนเป็นศูนย์กลาง โดยการพัฒนาคอนให้พึ่งตนเอง มีความเป็นเจ้าของและการมีส่วนร่วมของประชาชน เน้นประชาชนเป็นศูนย์กลาง โดยการพัฒนาคอนให้พึ่งตนเอง มีความเป็นเจ้าของและบริหารจัดการโดยชุมชน พัฒนาหมู่บ้านหรือชุมชนให้มีวิถีชีวิตเศรษฐกิจพอเพียงและเป็นสังคม “อยู่เย็น เป็นสุข”</p> <p>ทั้งนี้ จากสถานการณ์ดังกล่าวข้างต้นจะส่งผลกระทบต่อจังหวัดภูเก็ตเป็นวงกว้างเนื่องจากจังหวัดภูเก็ต เป็นจังหวัดที่เป็นเมืองท่องเที่ยวระดับโลก ดังนั้นประชาชนในจังหวัดภูเก็ตส่วนใหญ่จะประกอบอาชีพด้านการบริการเสียเป็นส่วนใหญ่ เพื่อเป็นการปรับแนวความคิด (Mindset) ให้มีการน้อมนำหลักปรัชญาของเศรษฐกิจพอเพียงมาประยุกต์ใช้สู่ครัวเรือน ชุมชนและสังคมของจังหวัดภูเก็ต เพื่อเป็นการตั้งรับผลกระทบดังกล่าวมาแล้วที่เกิดขึ้นในปัจจุบันและอนาคตในข้างหน้า</p>

หัวข้อ	รายละเอียด
5. วัตถุประสงค์ของโครงการ	<p>5.1 เพื่อส่งเสริมการเรียนรู้การน้อมนำหลักปรัชญาของเศรษฐกิจพอเพียงประยุกต์สู่การพัฒนาครัวเรือนต้นแบบและสถานศึกษาต้นแบบการพัฒนาคุณภาพชีวิตตามหลักทฤษฎีใหม่ ของชุมชนคนภูเก็ต</p> <p>5.2 เพื่อพัฒนาพื้นที่ของครัวเรือนต้นแบบและสถานศึกษาต้นแบบตามหลักปรัชญาของเศรษฐกิจพอเพียงระดับครัวเรือนและโรงเรียนในพื้นที่จังหวัดภูเก็ตตามภูมิสังคมของคนภูเก็ต</p> <p>5.3 เพื่อฟื้นฟูเศรษฐกิจท้องถิ่นและชุมชนผ่านการสร้างงาน สร้างรายได้ให้แก่ครัวเรือนต้นแบบสถานศึกษาต้นแบบและครัวเรือน/สถานศึกษาอื่นๆ ที่มีความสนใจเข้าร่วมกิจกรรมในพื้นที่หมู่บ้านตำบล ของจังหวัดภูเก็ต</p>
6. ตัวชี้วัดและค่าเป้าหมาย	<p>6.1 ส่งเสริมให้กลุ่มเป้าหมายได้มีการเรียนรู้การน้อมนำหลักปรัชญาของเศรษฐกิจพอเพียงประยุกต์สู่การพัฒนาครัวเรือนต้นแบบและสถานศึกษาต้นแบบการพัฒนาคุณภาพชีวิตตามหลักทฤษฎีใหม่ ของชุมชนคนภูเก็ต</p> <p>6.2 ครัวเรือนต้นแบบและสถานศึกษาต้นแบบสามารถพัฒนาพื้นที่ตามหลักปรัชญาของเศรษฐกิจพอเพียงระดับครัวเรือนและโรงเรียนในพื้นที่จังหวัดภูเก็ตตามภูมิสังคมของคนภูเก็ต</p> <p>6.3 การสร้างงาน สร้างรายได้ให้แก่ครัวเรือนต้นแบบ สถานศึกษาต้นแบบและครัวเรือน/สถานศึกษาอื่นๆ ที่มีความสนใจเข้าร่วมกิจกรรมเพื่อฟื้นฟูเศรษฐกิจท้องถิ่นในพื้นที่หมู่บ้าน ตำบล ของจังหวัดภูเก็ต</p>
7. พื้นที่เป้าหมาย	พื้นที่ 17 ตำบล 3 อำเภอ ของจังหวัดภูเก็ต
8. กิจกรรมหลัก	พัฒนาครัวเรือนต้นแบบการพัฒนาคุณภาพชีวิตตามหลักปรัชญาของเศรษฐกิจพอเพียง ของชุมชนคนภูเก็ต
8.1 กิจกรรมหลักที่ 1	กิจกรรมประชุมเชิงปฏิบัติการพัฒนาแกนนำจัดทำหลักสูตรกิจกรรมธรรมชาติ วิธีปฏิบัติ วิธีออกแบบกระบวนการปฏิบัติครูพาทำ
งบประมาณ	183,900 บาท
ผู้รับผิดชอบ	สำนักงานพัฒนาชุมชนจังหวัดภูเก็ต
หน่วยงานที่เกี่ยวข้อง	สถาบันการศึกษาในจังหวัดภูเก็ต
8.2 กิจกรรมหลักที่ 2	กิจกรรมฝึกอบรมเชิงปฏิบัติการเพื่อเพิ่มทักษะทั้งภาคทฤษฎีและปฏิบัติ ในด้านการพัฒนากิจกรรมสู่ระบบเศรษฐกิจพอเพียง รูปแบบการพัฒนาคุณภาพชีวิตตามหลักปรัชญาของเศรษฐกิจพอเพียง ของชุมชนคนภูเก็ต (ครู ก)
งบประมาณ	1,013,280 บาท
ผู้รับผิดชอบ	สำนักงานพัฒนาชุมชนจังหวัดภูเก็ต
หน่วยงานที่เกี่ยวข้อง	สถาบันการศึกษาในจังหวัดภูเก็ต
8.3 กิจกรรมหลักที่ 3	กิจกรรมน้อมนำศาสตร์พระราชาสู่การปฏิบัติ จากครัวเรือนต้นแบบ พื้นที่ต้นแบบ โรงเรียนต้นแบบ โรงแรมต้นแบบในการแก้ไขความเดือดร้อนของคนภูเก็ต
งบประมาณ	8,021,940 บาท
ผู้รับผิดชอบ	สำนักงานพัฒนาชุมชนจังหวัด/อำเภอ
หน่วยงานที่เกี่ยวข้อง	สถาบันการศึกษาในจังหวัดภูเก็ต

หัวข้อ	รายละเอียด
8.4 กิจกรรมหลักที่ 4 งบประมาณ ผู้รับผิดชอบ หน่วยงานที่เกี่ยวข้อง	กิจกรรมประเมินโรงเรียน/โรงแรมต้นแบบและประกวดครัวเรือนต้นแบบดีเด่นในระดับ ตำบล/อำเภอ 1,530,500 บาท สำนักงานพัฒนาชุมชนจังหวัดภูเก็ต สถาบันการศึกษาในจังหวัดภูเก็ต หน่วยงานภาคีในระดับจังหวัด
8.5 กิจกรรมหลักที่ 5 งบประมาณ ผู้รับผิดชอบ หน่วยงานที่เกี่ยวข้อง	สร้างเครือข่ายการตลาด online เพื่อพลิกฟื้นเศรษฐกิจ ฝ่าวิกฤต COVID-๑๙ สร้างโอกาสให้กับธุรกิจแปรรูปสินค้าเกษตร-อาหารรองรับการเปลี่ยนผ่านสู่ New normal 1,183,380 บาท สำนักงานพัฒนาชุมชนจังหวัดภูเก็ต สถาบันการศึกษาในจังหวัดภูเก็ต หน่วยงานภาคีในระดับจังหวัด
9. หน่วยงานดำเนินการ	สำนักงานพัฒนาชุมชนจังหวัดภูเก็ต
10. ระยะเวลาในการดำเนินโครงการ	ปีงบประมาณ พ.ศ. 2566 (ตุลาคม 2565-กันยายน 2566)
11. งบประมาณ	11,933,000 บาท
12. ผลผลิต (Output)	กลุ่มเป้าหมายที่เป็นต้นแบบเข้าร่วมโครงการ 1,150 คน/ครัวเรือน
13. ผลลัพธ์จากการดำเนินโครงการ (Outcome)	เชิงปริมาณ มีครัวเรือนต้นแบบที่สามารถเป็นแบบอย่างอยู่ทุกตำบล 17 ตำบล รวม 1,150 คน/ครัวเรือน สามารถขยายผลไปสู่ครัวเรือนอื่น ๆ ทำให้ชุมชนในพื้นที่จังหวัดภูเก็ตได้มีการดำเนินชีวิตตามหลักเศรษฐกิจพอเพียง เชิงคุณภาพ ครัวเรือนต้นแบบ 1,150 คน/ครัวเรือน สามารถเป็นต้นแบบและขยายผลไปทั้งจังหวัดและลดค่าใช้จ่ายให้กับครัวเรือนต้นแบบและครัวเรือนขยายผล ได้ไม่น้อยกว่า 5,000 บาท/คน

โครงการแบบย่อ (Project Brief) ของโครงการสำคัญภายใต้งบประมาณของจังหวัด

ประเด็นการพัฒนาของจังหวัดที่ 3 : การพัฒนาคน ชุมชน สังคม บริการรัฐ และการจัดการความมั่นคง ความปลอดภัย และความสงบเรียบร้อย (Human resource, Social development and Security Management)

หัวข้อ	รายละเอียด
1. ชื่อโครงการสำคัญ	โครงการเสริมสร้างเศรษฐกิจฐานราก พิชิตฝันเด็กและเยาวชนภูเก็ต
2. ชื่อแผนงาน	พัฒนาคนภูเก็ต เป็นคนคุณภาพ เพื่อชุมชนมั่นคง มั่งคั่ง สู้การสร้างสังคมอนาคตอย่างยั่งยืน
3. แนวทางการพัฒนา	พัฒนาศักยภาพของคนให้รู้เท่าทันการเปลี่ยนแปลง ส่งเสริมการพัฒนาเศรษฐกิจฐานราก พร้อมทั้งส่งเสริมทฤษฎีใหม่ และพัฒนาด้านการท่องเที่ยวชุมชนให้มีความเข้มแข็งเป็นฐานรากทางเศรษฐกิจในระดับพื้นที่
4. หลักการและเหตุผล	<p>สถานการณ์การแพร่ระบาดของไวรัสโคโรนา - 2019 (COVID 19) ตั้งแต่ระลอกที่ 1 ถึงระลอกปัจจุบัน ได้ส่งผลกระทบต่อทางสังคม เป็นอย่างมาก โดยเฉพาะการสูญเสียรายได้ครัวเรือน อันเป็นผลมาจากการเลิกจ้าง การสั่งพักงาน หรือการลดชั่วโมงทำงาน รวมทั้งจากการหยุดชะงักของการส่งมอบบริการทางสังคม มาตรการด้านสาธารณสุข ทำให้เกิดผลกระทบต่อ การส่งมอบบริการ เช่น การศึกษา โภชนาการ โดยกลุ่มที่ถูกระทบหนักที่สุดคือประชากรยากจน เด็กและผู้สูงอายุ กลุ่มคนพิการและเจ็บป่วยเรื้อรัง และคนจนในเขตเมือง นอกจากนี้ แรงงานนอกระบบก็ได้รับผลกระทบอย่างหนักด้วยเช่นกัน เพราะไม่ได้รับความคุ้มครองจากระบบประกันสังคม</p> <p>การพัฒนาคนเพื่อมุ่งเป้าหมายสู่การพัฒนาสังคมให้เกิดความเจริญงอกงามในทุกด้าน มีความจำเป็นต้องพัฒนาคนตลอดทุกช่วงวัย โดยเฉพาะในช่วงวัยเด็ก และเยาวชน ซึ่งเป็นช่วงเวลาที่จำเป็นมากที่สุดของการวางรากฐานการเรียนรู้ ครอบคลุมถึงการพัฒนาการทางด้านร่างกาย สติปัญญา อารมณ์ คุณธรรม และจริยธรรม เพื่อให้สามารถเติบโตขึ้นเป็นผู้ใหญ่ที่มีคุณภาพ มีลักษณะอันพึงประสงค์ในทุกช่วงวัย ซึ่งครอบครัวจะมีบทบาทสำคัญต่อการพัฒนาทุกช่วงวัย</p> <p>จังหวัดภูเก็ต เป็นจังหวัดที่ได้รับผลกระทบจากการแพร่ระบาดของไวรัส โคโรนา 2019 โดยตรง เนื่องจากรายได้ของจังหวัดพึ่งพารายได้จากการท่องเที่ยว และธุรกิจที่เกี่ยวข้องกับการท่องเที่ยว ประมาณร้อยละ 97.3 ขณะที่รายได้จากภาคการเกษตร มีเพียงร้อยละ 2.7</p> <p>การดำเนินโครงการ เสริมสร้างเศรษฐกิจฐานราก พิชิตฝันเด็กและเยาวชนภูเก็ต จะเป็นการประสานความร่วมมือระหว่างภาครัฐ กับภาคภาคธุรกิจ เพื่อให้ความช่วยเหลือกลุ่มครัวเรือนเปราะบาง หรือครัวเรือนที่ตกอยู่ในภาวะยากจน โดยอาศัยพลังเด็กและเยาวชนในครัวเรือนเปราะบาง ฝึกทักษะอาชีพได้หลากหลาย ซึ่งโครงการข้างต้น จะช่วยเพิ่มรายได้ให้กับครัวเรือน ทั้งยังเป็นเครื่องมือให้เด็กและเยาวชนสามารถค้นหาความถนัด เป็นช่องทางชี้แนะแนวทางที่ควรศึกษาต่อในอนาคต นอกจากนี้ยังเป็นเครื่องมือหนึ่งที่ช่วยให้เด็กและเยาวชนออกห่างจากอบายมุขใช้เวลาว่างให้เป็นประโยชน์</p>
5. วัตถุประสงค์ของโครงการ	<ol style="list-style-type: none">1. เพื่อเพิ่มรายได้ ของครอบครัว ที่ประสบปัญหาทางสังคม หรือมีฐานะยากจน และเพื่อเป็นบรรเทาภาระค่าใช้จ่ายเรื่องทุนการศึกษาของตนในอนาคต2. เป็นการสร้างจิตสำนึกให้เด็กและเยาวชน เห็นคุณค่าของเงิน รู้จักความพอเพียง และเตรียมความพร้อม หรือค้นหาความถนัดของตนเพื่อวางแผนการศึกษาต่อ หรือการทำงานในอนาคต

หัวข้อ	รายละเอียด
	3. สร้างพลังเด็กและเยาวชนในครอบครัวที่ประสบปัญหาทางสังคมให้ลุกขึ้นเป็นพลังบวกของสังคม ตระหนักในบทบาทหน้าที่ของตนเอง รับผิดชอบต่อตนเอง และครอบครัว รู้เท่าทันการเปลี่ยนแปลง
6. ตัวชี้วัดและค่าเป้าหมาย	เด็กและเยาวชนที่เข้าร่วมโครงการมีทักษะอาชีพที่เพิ่มขึ้นจากเดิมอย่างน้อย 1 สาขาอาชีพ
7. พื้นที่เป้าหมาย	สถานประกอบการในจังหวัดภูเก็ต
8. กิจกรรมหลัก	
8.1 กิจกรรมหลักที่ 1 งบประมาณ ผู้รับผิดชอบ หน่วยงานที่เกี่ยวข้อง	การฝึกอบรมเด็กและเยาวชนในสถานประกอบการ 2,686,900 บาท สำนักงานพัฒนาสังคมและความมั่นคงของมนุษย์จังหวัดภูเก็ต สถานศึกษาต่างๆ
9. หน่วยงานดำเนินการ	สำนักงานพัฒนาสังคมและความมั่นคงของมนุษย์จังหวัดภูเก็ต
10. ระยะเวลาในการดำเนินโครงการ	ปีงบประมาณ พ.ศ. 2566 (ตุลาคม 2565-กันยายน 2566)
11. งบประมาณ	2,686,900 บาท
12. ผลผลิต (Output)	1. เด็กและเยาวชน ได้ใช้เวลาว่างให้เกิดประโยชน์ สร้างรายได้ให้ตนเอง และเป็นการลดภาระค่าใช้จ่ายของครอบครัว
13. ผลลัพธ์จากการดำเนินโครงการ (Outcome)	1. เด็กและเยาวชนที่เข้าร่วมโครงการมีทักษะ เพื่อรองรับการทำงานเพิ่มขึ้น 2. ครอบครัวของเด็กและเยาวชนที่เข้าร่วมโครงการ มีรายได้ในครัวเรือนเพิ่มมากขึ้น และสามารถบรรเทาค่าใช้จ่ายด้านการศึกษาของตนเองได้

โครงการแบบย่อ (Project Brief) ของโครงการสำคัญภายใต้งบประมาณของจังหวัด

ประเด็นการพัฒนาของจังหวัดที่ 3 : การพัฒนาคน ชุมชน สังคม บริการรัฐ และการจัดการความมั่นคง ความปลอดภัย และความสงบเรียบร้อย (Human resource, Social development and Security Management)

หัวข้อ	รายละเอียด
1. ชื่อโครงการสำคัญ	โครงการส่งเสริมการท่องเที่ยววัฒนธรรมวิถีถิ่นภูเก็ต
2. ชื่อแผนงาน	พัฒนาคนภูเก็ต เป็นคนคุณภาพ เพื่อชุมชนมั่นคง มั่งคั่ง สู้การสร้างสังคมอนาคตอย่างยั่งยืน
3. แนวทางการพัฒนา	พัฒนาศักยภาพของคนให้รู้เท่าทันการเปลี่ยนแปลง ส่งเสริมการพัฒนาเศรษฐกิจฐานราก พร้อมทั้งส่งเสริมทฤษฎีใหม่ และพัฒนาด้านการท่องเที่ยวชุมชนให้มีความเข้มแข็งเป็นฐานรากทางเศรษฐกิจในระดับพื้นที่
4. หลักการและเหตุผล	<p>รัฐบาลได้มีนโยบายมุ่งเน้นในการพัฒนาคุณภาพชีวิต สร้างรายได้ระดับสูง เป็นประเทศที่พัฒนาและสร้างความสุขของคนไทย สังคมมีความเสมอภาคและเป็นธรรม ประเทศสามารถแข่งขันได้ในระบบเศรษฐกิจ ขับเคลื่อนประเทศไทยไปข้างหน้า มุ่งสู่วิสัยทัศน์ “ประเทศไทยมีความมั่นคง มั่งคั่ง ยั่งยืน เป็นประเทศที่พัฒนาแล้วด้วยการพัฒนาตามหลักปรัชญาของเศรษฐกิจพอเพียง” จึงได้ประกาศใช้ยุทธศาสตร์ชาติ 20 ปี (พ.ศ. 2561 - 2580) ซึ่งนำไปสู่การปฏิบัติและพัฒนาประเทศให้เจริญก้าวหน้า เป็นประเทศที่มีรายได้สูง ประชาชนอยู่ดีมีสุข การขับเคลื่อนยุทธศาสตร์ชาติ เพื่อเตรียมความพร้อมคน สังคม และระบบเศรษฐกิจของประเทศให้สามารถปรับตัวรองรับผลกระทบจากการเปลี่ยนแปลงได้อย่างเหมาะสม ขณะเดียวกันยังได้กำหนดแนวคิดและกลไกการขับเคลื่อนและติดตามประเมินผลที่ชัดเจน เพื่อกำกับให้การพัฒนาเป็นไปอย่างมีทิศทางและเกิดประสิทธิภavnนำไปสู่การพัฒนาเพื่อประโยชน์สุขที่ยั่งยืนของสังคมไทย</p> <p>จากการแพร่ระบาดของโรคติดเชื้อไวรัสโคโรนา 2019 (COVID-19) สถานการณ์การท่องเที่ยวของประเทศไทยได้รับผลกระทบอย่างมาก อย่างไรก็ตาม ส่งผลต่อการดำรงชีวิตประจำวันของประชาชน เกิดรูปแบบวิถีชีวิตแบบใหม่หรือที่เรียกกันว่า "New Normal" และเมื่อสถานการณ์การแพร่ระบาดของโรคติดเชื้อไวรัสโคโรนา 2019 (COVID-19) เริ่มบรรเทาลง คาดการณ์ว่าการท่องเที่ยวโดยรวมของประเทศและจังหวัดภูเก็ตจะทยอยกลับมาฟื้นตัวอีกครั้ง การท่องเที่ยวถือว่าเป็นอุตสาหกรรมหลักที่ทำรายได้ให้แก่จังหวัดภูเก็ต จะเห็นได้ว่าอาชีพหลายๆ อาชีพจึงดำเนินไปในลักษณะสนับสนุนการท่องเที่ยวอย่างเด่นชัด ไม่ว่าจะเป็นการพยายามพัฒนาสถานที่ท่องเที่ยว การผลิตสินค้าเพื่อการจำหน่าย การพัฒนาด้านการคมนาคมและขนส่ง ฯลฯ ล้วนแล้วแต่เพื่อการสนับสนุนการท่องเที่ยวแทบทั้งสิ้น การส่งเสริมภาพลักษณ์เมืองภูเก็ต City of Gastronomy ถือเป็นการสร้างเอกลักษณ์และอัตลักษณ์ให้กับจังหวัดภูเก็ต รวมทั้งการพัฒนาแหล่งท่องเที่ยวเชิงวัฒนธรรมสามารถสร้างจุดขายที่ไม่เหมือนใคร และเกิดเอกลักษณ์ของตัวเอง แหล่งท่องเที่ยวเอง เพื่อดึงความโดดเด่นทางอัตลักษณ์ออกมาสู่สายตาของนักท่องเที่ยวให้เป็นที่ประจักษ์ สามารถกระตุ้นความรู้สึกทางอารมณ์เพื่อให้เกิดแรงจูงใจในการเดินทางท่องเที่ยวเกิดการท่องเที่ยวซ้ำ และเพื่อความยั่งยืนของแหล่งท่องเที่ยวต่อไป และด้วยเหตุผลที่กล่าวมา จึงเป็นที่มาของการจัดทำโครงการนี้ขึ้น</p>
5. วัตถุประสงค์ของโครงการ	(1) เพื่อเพิ่มมูลค่าทางการท่องเที่ยวเชิงวัฒนธรรม โดยนำอัตลักษณ์ที่โดดเด่นของจังหวัดมาเป็นสิ่งจูงใจเพื่อดึงดูดนักท่องเที่ยวให้เพิ่มมากขึ้น

หัวข้อ	รายละเอียด
	(2) ส่งเสริมภาพลักษณ์ของเมืองในเรื่องของ Creative city of Gastronomy (3) ส่งเสริมกิจกรรมประชาสัมพันธ์การท่องเที่ยวเชิงวัฒนธรรมของจังหวัดภูเก็ต ผลิตภัณฑ์ชุมชน รวมถึงการส่งเสริมเครือข่ายวัฒนธรรม ศิลปิน ได้มีพื้นที่สร้างสรรค์ในการแสดงผลงาน และประชาสัมพันธ์การท่องเที่ยวเชิงวัฒนธรรมจังหวัดภูเก็ต ทำให้เกิดรายได้ หลังจากสถานการณ์การแพร่ระบาดของโรคติดเชื้อไวรัสโคโรนา 2019 (COVID-19)
6. ตัวชี้วัดและค่าเป้าหมาย	ภาพรวมของโครงการส่งเสริมการท่องเที่ยว การตลาดและประชาสัมพันธ์ด้วยเทคโนโลยี มีรายได้จากการท่องเที่ยวเพิ่มขึ้นมากกว่าร้อยละ 5 และมีจำนวนนักท่องเที่ยวเพิ่มขึ้นมากกว่าร้อยละ 5
7. พื้นที่เป้าหมาย	พื้นที่จังหวัดภูเก็ต
8. กิจกรรมหลัก	ส่งเสริมการท่องเที่ยววัฒนธรรมวิถีถิ่นภูเก็ต
8.1 กิจกรรมหลักที่ 1 งบประมาณ ผู้รับผิดชอบ หน่วยงานที่เกี่ยวข้อง	กิจกรรมเสริมสร้างเอกลักษณ์และอัตลักษณ์การท่องเที่ยว“วัฒนธรรมพาเหวน” 1,000,000 บาท สำนักงานวัฒนธรรมจังหวัดภูเก็ต เครือข่ายวัฒนธรรม ,ชุมชนคุณธรรมต้นแบบ ,สภาวัฒนธรรมอำเภอ, สำนักงานพัฒนาชุมชนจังหวัดภูเก็ต,สำนักงานท่องเที่ยวและกีฬาจังหวัดภูเก็ตและสำนักงานเกษตรจังหวัดภูเก็ตและหน่วยงานอื่น ๆ ที่เกี่ยวข้อง
8.2 กิจกรรมหลักที่ 2 งบประมาณ ผู้รับผิดชอบ หน่วยงานที่เกี่ยวข้อง	กิจกรรมสื่อประชาสัมพันธ์วิถีถิ่นภูเก็ต 1,500,000 บาท สำนักงานวัฒนธรรมจังหวัดภูเก็ต ประชาสัมพันธ์จังหวัดภูเก็ตและหน่วยงานอื่น ๆ ที่เกี่ยวข้อง
8.3 กิจกรรมหลักที่ 3 งบประมาณ ผู้รับผิดชอบ หน่วยงานที่เกี่ยวข้อง	กิจกรรม ตลาดนัดชุมชนวัฒนธรรมออนไลน์ สัญจร 3,235,000 บาท สำนักงานวัฒนธรรมจังหวัดภูเก็ต เครือข่ายวัฒนธรรม ,ชุมชนคุณธรรมต้นแบบ ,สภาวัฒนธรรมอำเภอ, สำนักงานพัฒนาชุมชนจังหวัดภูเก็ต,สำนักงานท่องเที่ยวและกีฬาจังหวัดภูเก็ตและสำนักงานเกษตรจังหวัดภูเก็ตและหน่วยงานอื่น ๆ ที่เกี่ยวข้อง
9. หน่วยงานดำเนินการ	สำนักงานวัฒนธรรมจังหวัดภูเก็ต
10. ระยะเวลาในการดำเนินโครงการ	ปีงบประมาณ พ.ศ. 2566 (ตุลาคม 2565-กันยายน 2566)
11. งบประมาณ	5,735,000 บาท (ห้าล้านเจ็ดแสนสามหมื่นห้าพันบาทถ้วน)
12. ผลผลิต (Output)	1) รายการวัฒนธรรมพาเหวน ออกอากาศผ่านโทรทัศน์ จำนวน 10 ตอน 2) การเผยแพร่ข่าวประชาสัมพันธ์ออนไลน์และออฟไลน์ ไม่น้อยกว่า 20 ครั้ง 3) กิจกรรมตลาดนัดชุมชนวัฒนธรรมออนไลน์ สัญจร จำนวน 10 ครั้ง
13. ผลลัพธ์จากการดำเนินโครงการ (Outcome)	1) การท่องเที่ยวเชิงวัฒนธรรมจังหวัดภูเก็ต ได้รับการส่งเสริม สืบสาน และเผยแพร่ให้เป็นที่รู้จักเพิ่มมากขึ้น

หัวข้อ	รายละเอียด
	<p>2) เกิดทางเลือกแนวใหม่ในการท่องเที่ยวเชิงวัฒนธรรม ซึ่งสามารถนำไปสู่การพัฒนาอุตสาหกรรมท่องเที่ยวอย่างยั่งยืน</p> <p>3) ทำให้เศรษฐกิจจังหวัดภูเก็ตหลังสถานการณ์การแพร่ระบาดของโรคติดเชื้อไวรัสโคโรนา 2019 (COVID-19) ดีขึ้น ทำให้นักท่องเที่ยวมาท่องเที่ยวจังหวัดภูเก็ตเพิ่มมากขึ้น</p> <p>4) เครือข่ายวัฒนธรรม ศิลปิน ได้มีพื้นที่สร้างสรรค์ในการแสดงผลงาน ทำให้เกิดรายได้และสามารถเพิ่มมูลค่าทางการท่องเที่ยวเชิงวัฒนธรรม</p> <p>5) จังหวัดภูเก็ตพัฒนาการท่องเที่ยวชุมชนเชิงวัฒนธรรม สามารถกระตุ้น และยกระดับเศรษฐกิจชุมชนท้องถิ่นให้เกิดความยั่งยืน</p>

โครงการแบบย่อ (Project Brief) ของโครงการสำคัญภายใต้งบประมาณของจังหวัด

ประเด็นการพัฒนาของจังหวัดที่ 3 : การพัฒนาคน ชุมชน สังคม บริการรัฐ และการจัดการความมั่นคง ความปลอดภัย และความสงบเรียบร้อย (Human resource, Social development and Security Management)

หัวข้อ	รายละเอียด
1. ชื่อโครงการสำคัญ	โครงการพัฒนาศักยภาพบุคลากรพร้อมรับมือการท่องเที่ยววิถีใหม่
2. ชื่อแผนงาน	พัฒนาคนภูเก็ต เป็นคนคุณภาพ เพื่อชุมชนมั่นคง มั่งคั่ง สู้การสร้างสังคมอนาคตอย่างยั่งยืน
3. แนวทางการพัฒนา	พัฒนาศักยภาพของคนให้รู้เท่าทันการเปลี่ยนแปลง ส่งเสริมการพัฒนาเศรษฐกิจฐานราก พร้อมทั้งส่งเสริมทฤษฎีใหม่ และพัฒนาด้านการท่องเที่ยวชุมชนให้มีความเข้มแข็งเป็นฐานรากทางเศรษฐกิจในระดับพื้นที่
4. หลักการและเหตุผล	<p>รัฐบาลมีนโยบายเพิ่มขีดความสามารถทางการท่องเที่ยวและการมีรายได้ เป็นยุทธศาสตร์สำคัญในการสร้างรายได้ให้แก่ประเทศ และเนื่องจากประเทศไทยมีแหล่งท่องเที่ยวเพื่อสร้างรายได้และกระจายไปในทุกภูมิภาคและทุกภาคส่วนธุรกิจอย่างค่อนข้างชัดเจนให้แก่ประเทศไทย จึงมีการประกอบกิจการที่เกี่ยวข้องกับการท่องเที่ยวทั้งโดยทางตรงและทางอ้อมขยายมากขึ้น เช่น การเพิ่มขึ้นของสถานที่พักค้างคืน การเพิ่มขึ้นของร้านอาหาร และแหล่งบริการอื่นๆ เพื่อดึงดูดความสนใจของนักท่องเที่ยวทั้งในและต่างประเทศ ก่อให้เกิดการตื่นตัวและมองว่าเป็นเรื่องงานที่จะมีรายได้เพิ่มจากการท่องเที่ยว นอกจากนี้การท่องเที่ยวยังช่วยส่งเสริมความสัมพันธ์อันดีระหว่างเจ้าบ้านและนักท่องเที่ยวที่มาเยือน สร้างงานสร้างอาชีพให้กับคนในประเทศ ดังนั้น การที่จะดำเนินการพัฒนาใดๆ จึงต้องให้ความสำคัญกับบุคลากร ผู้ปฏิบัติงานต้องเป็นผู้ที่มีความรู้และทักษะในการปฏิบัติหน้าที่ต่างๆ ตามแบบแผน มาตรฐานต่างๆ ที่ธุรกิจได้กำหนดไว้ ตลอดจนต้องได้รับการแนะนำ และการถ่ายทอดเทคนิคและความรู้ใหม่ๆ เพื่อนำไปใช้ในการปฏิบัติงานให้เหมาะสมกับยุคสมัยได้อย่างมีประสิทธิภาพผ่านการ “ฝึกอบรม” ซึ่งเป็นกระบวนการที่จะทำให้ผู้เข้ารับการฝึกอบรมเกิดความรู้ ความเข้าใจ ทักษะคิด เพิ่มทักษะไปตามวัตถุประสงค์ที่กำหนดไว้ขององค์กร และการฝึกอบรมจะบังเกิดผลดีต่อเมื่อผู้รับผิดชอบฝึกอบรมดำเนินการอย่างมีระบบ และมีความเข้าใจถึงกระบวนการฝึกอบรม และวิธีดำเนินการในแต่ละขั้นตอนอย่างเหมาะสม</p> <p>การพัฒนาอุตสาหกรรมการท่องเที่ยวกลุ่มรายได้ดีและการท่องเที่ยวเชิงสุขภาพ ซึ่งเป็นอุตสาหกรรมเป้าหมายที่ใช้เป็นกลไกการขับเคลื่อนเศรษฐกิจเพื่ออนาคตและเสริมสร้างขีดความสามารถในการแข่งขันของประเทศ โดยจังหวัดภูเก็ต เป็นจังหวัดที่มีศักยภาพสูงด้านการท่องเที่ยวระดับนานาชาติ สามารถสร้างรายได้จากการท่องเที่ยวให้กับประเทศไทยเป็นจำนวนมากมีเป้าหมายการพัฒนาจังหวัดเพื่อเป็นศูนย์กลางการท่องเที่ยว การศึกษา นวัตกรรมบริการในระดับนานาชาติ มียุทธศาสตร์การพัฒนาจังหวัดที่มุ่งเน้นเสริมสร้างเศรษฐกิจที่เข้มแข็งบนฐานการท่องเที่ยวและแข่งขันได้อย่างยั่งยืนเพื่อรองรับการพัฒนาในระดับนานาชาติ การเสริมศักยภาพคน รวมทั้งแผนพัฒนากลุ่มจังหวัดภาคใต้ฝั่งอันดามัน ระยะ 5 ปี (พ.ศ. 2566 – 2570) ซึ่งเป็นการท่องเที่ยวเน้นคุณค่า การท่องเที่ยวที่มีทรัพยากรธรรมชาติเป็นฐาน โดยเพิ่มคุณค่า ประสบการณ์ การเรียนรู้ให้นักท่องเที่ยว ด้วยต้นทุนที่มีอยู่หรือที่สร้างขึ้นใหม่</p>

หัวข้อ	รายละเอียด
	<p>แรงงาน เป็นปัจจัยการผลิตและบริการที่สำคัญของภาคการท่องเที่ยว จึงมีความจำเป็นอย่างยิ่งที่จะต้องได้รับการพัฒนาให้มีความรู้ ทักษะฝีมือ มีมาตรฐานการทำงานและทัศนคติที่เหมาะสมในตำแหน่งงานหรือสาขาอาชีพ เป็นแรงงานคุณภาพ (Super Worker) พร้อมเข้าไปทำงานในตลาดแรงงาน เพื่อให้บริการนักท่องเที่ยวในพื้นที่ให้เกิดความเชื่อมั่นและความประทับใจ รวมทั้งจำเป็นต้องเตรียมบุคลากรให้สอดคล้องกับเป้าหมายการพัฒนาจังหวัดภูเก็ตในการเป็น “เมืองไมซ์แห่งอันดามันของโลก”</p> <p>ทั้งนี้ เพื่อขับเคลื่อนระบบเศรษฐกิจและเสริมสร้างขีดความสามารถการแข่งขันให้กับอุตสาหกรรมท่องเที่ยวของจังหวัดภูเก็ต อีกทั้งยังเป็นการสร้างโอกาสการมีงานทำ สร้างอาชีพ สร้างรายได้ให้แก่ประชาชน ช่วยลดปัญหาทางสังคมอย่างยั่งยืน</p>
<p>5. วัตถุประสงค์ของโครงการ</p>	<ol style="list-style-type: none"> 1. เพื่อพัฒนาศักยภาพแรงงานให้มีทักษะองค์ความรู้สอดคล้องกับความต้องการของตลาดแรงงานด้านการท่องเที่ยววิถีใหม่ 2. เพื่อ Up skill และ Re Skill แรงงานให้สามารถทำงานที่สอดคล้องกับความต้องการของตลาดแรงงาน เตรียมความพร้อมรองรับการเปลี่ยนแปลงภายใต้การท่องเที่ยววิถีใหม่
<p>6. ตัวชี้วัดและค่าเป้าหมาย</p>	<ol style="list-style-type: none"> 1. จำนวนผู้เข้าฝึกอบรมได้ตามเป้าหมาย 300 คน 2. จำนวนผู้ผ่านการฝึกอบรมไม่น้อยกว่าร้อยละ 80
<p>7. พื้นที่เป้าหมาย</p>	<p>เขตพื้นที่จังหวัดภูเก็ต</p>
<p>8. กิจกรรมหลัก</p>	
<p>8.1 กิจกรรมหลักที่ 1</p> <p>งบประมาณ ผู้รับผิดชอบ หน่วยงานที่เกี่ยวข้อง</p>	<p>ฝึกอบรมพัฒนาทักษะฝีมือให้สอดคล้องกับงานที่ทำ (Up-skill) หรือเพื่อประกอบอาชีพอิสระ (Re-skill) เพื่อให้แรงงานมีทักษะฝีมือ พร้อมสำหรับการกลับมาทำงานหลังจากพ้นวิกฤต COVID-19</p> <p>975,000 บาท</p> <p>สถาบันพัฒนาฝีมือแรงงาน 21 ภูเก็ต</p> <p>-</p>
<p>9. หน่วยงานดำเนินการ</p>	<p>สถาบันพัฒนาฝีมือแรงงาน 21 ภูเก็ต</p>
<p>10. ระยะเวลาในการดำเนินโครงการ</p>	<p>ปีงบประมาณ พ.ศ. 2566 (ตุลาคม 2565-กันยายน 2566)</p>
<p>11. งบประมาณ</p>	<p>975,000 บาท</p>
<p>12. ผลผลิต (Output)</p>	<p>แรงงานในสถานประกอบการกิจการ แรงงานใหม่ นักศึกษา ผู้ถูกเลิกจ้าง ผู้ว่างงาน ในพื้นที่จังหวัดภูเก็ตได้รับการพัฒนาทักษะฝีมือหรือเสริมสร้างองค์ความรู้ จำนวน 300 คน</p>
<p>13. ผลลัพธ์จากการดำเนินโครงการ (Outcome)</p>	<p>กลุ่มเป้าหมายที่เข้าร่วมโครงการมีความรู้ ทักษะฝีมือ พร้อมเข้าสู่ตลาดแรงงานและพร้อมรับการท่องเที่ยววิถีใหม่ รองรับอุตสาหกรรมไมซ์ได้อย่างถูกต้องตรงตามมาตรฐานที่กำหนด</p>

โครงการแบบย่อ (Project Brief) ของโครงการสำคัญภายใต้งบประมาณของจังหวัด

ประเด็นการพัฒนาของจังหวัดที่ 3 : การพัฒนาคน ชุมชน สังคม บริการรัฐ และการจัดการความมั่นคง ความปลอดภัย และความสงบเรียบร้อย (Human resource, Social development and Security Management)

หัวข้อ	รายละเอียด
1. ชื่อโครงการสำคัญ	โครงการส่งเสริมการเลี้ยงไก่ไข่ปลอดโรคเพื่อผู้บริโภคปลอดภัย
2. ชื่อแผนงาน	พัฒนาคนภูเก็ต เป็นคนคุณภาพ เพื่อชุมชนมั่นคง มั่งคั่ง สู้การสร้างสังคมอนาคตอย่างยั่งยืน
3. แนวทางการพัฒนา	พัฒนาศักยภาพของคนให้รู้เท่าทันการเปลี่ยนแปลง ส่งเสริมการพัฒนาเศรษฐกิจฐานราก พร้อมทั้งส่งเสริมทฤษฎีใหม่ และพัฒนาด้านการท่องเที่ยวชุมชนให้มีความเข้มแข็งเป็นฐานรากทางเศรษฐกิจในระดับพื้นที่
4. หลักการและเหตุผล	<p>การพัฒนาชาติที่สำคัญคือการพัฒนาคนให้มีคุณภาพ มีสุขภาพแข็งแรงสมบูรณ์ทั้งร่างกายและจิตใจ ตลอดจนมีความสามารถในการเรียนรู้ เพื่อให้มีศักยภาพสูงสุดอันเป็นปัจจัยหลักในการพัฒนาอย่างยั่งยืน อันดับแรกของการพัฒนาคน คือการพัฒนาด้านสุขภาพอนามัยเพราะเป็นพื้นฐานของการพัฒนาด้านจิตใจ อารมณ์ สังคม สติปัญญาตลอดจนคุณธรรมและจริยธรรมของเด็ก อาหารนับว่าเป็นปัจจัยที่สำคัญในการดำรงชีวิตของมนุษย์โดยเฉพาะเกษตรกรและเด็กนักเรียนชั้นประถมก่อนศึกษาและระดับประถมศึกษา ซึ่งเป็นวัยที่กำลังเจริญเติบโตที่มีความต้องการอาหารครบทุกหมู่ซึ่งสอดคล้องแนวทางยุทธศาสตร์ชาติที่ 3 การพัฒนาและเสริมสร้างศักยภาพทรัพยากรมนุษย์ ทำให้สุขภาพ คุณภาพชีวิตดีพัฒนาสังคมและครอบครัวไทย พัฒนาคนในทุกมิติและในทุกช่วงวัยให้เป็นคนดี เก่งและมีคุณภาพ</p> <p>สารประกอบในไข่ไก่มีคุณประโยชน์ ไข่ทั้งฟองมีน้ำเป็นส่วนประกอบหลักประมาณร้อยละ 66 โปรตีน ร้อยละ 12 ไขมัน ร้อยละ 10 คาร์โบไฮเดรตและเถ้าประมาณร้อยละ 1 นอกจากนี้สารอาหารที่ให้พลังงานแล้วไข่แดงยังมีแหล่งวิตามินเอและบี 12 และเป็นแหล่งอาหารที่มีแร่ธาตุเหล็กด้วย เกษตรกรและนักเรียนได้รับประทานอาหารที่มีประโยชน์ก็จะทำให้ร่างกายแข็งแรงสมบูรณ์ ไม่มีอุปสรรคต่อการทำงานและการเรียนการสอนและการเจริญเติบโตของนักเรียนต่อไป นอกจากนี้โครงการยังได้มุ่งเน้นให้เชื่อมโยงส่งเสริมการเลี้ยงไก่ เชื่อมโยงการเรียนรู้กับกิจกรรมการเรียนการสอนตามหลักสูตรเพื่อให้นักเรียนได้เรียนรู้และนำไปใช้ในชีวิตประจำวันและเกษตรกรมีรายได้เพิ่มและลดค่าใช้จ่ายในชีวิตประจำวัน</p> <p>ดังนั้น สำนักงานปศุสัตว์จังหวัดภูเก็ตจึงเสนอโครงการนี้ขึ้นมาเพื่อให้เกษตรกรและนักเรียนได้รับประทานอาหารที่มีสารอาหารครบทุกหมู่ทำให้เป็นผู้มีสุขภาพอนามัยและมีสติปัญญาที่เฉลียวฉลาด</p>
5. วัตถุประสงค์ของโครงการ	<ol style="list-style-type: none">1. เพื่อส่งเสริมโภชนาการที่ดีแก่เกษตรกรและนักเรียน2. เพื่อส่งเสริมการเรียนรู้ของนักเรียนและสร้างอาชีพเสริมให้เกษตรกร3. เกษตรกรและนักเรียนได้รับอาหารที่คุณภาพอย่างเพียงพอและเหมาะสมต่อความต้องการ
6. ตัวชี้วัดและค่าเป้าหมาย	<ol style="list-style-type: none">1. เกษตรกรและนักเรียนมีภาวะโภชนาการที่ดีมีคุณค่าทางโปรตีน2. เกษตรกรและนักเรียนได้ความรู้จากการปฏิบัติตนไปใช้ในชีวิตประจำวัน3. เกษตรกรและนักเรียนทุกคนได้รับสารอาหารครบถ้วนที่มีคุณค่าทั้ง 5 หมู่
7. พื้นที่เป้าหมาย	เกษตรกรและนักเรียนโรงเรียนประถมอำเภอถลาง/อำเภอเมืองภูเก็ต/อำเภอกะทู้

หัวข้อ	รายละเอียด
8. กิจกรรมหลัก	
8.1 กิจกรรมหลักที่ 1 งบประมาณ ผู้รับผิดชอบ หน่วยงานที่เกี่ยวข้อง	อบรมการเลี้ยงไก่ไข่สำหรับนักเรียน 1,895,650 บาท สำนักงานปศุสัตว์จังหวัดภูเก็ต -
8.2 กิจกรรมหลักที่ 2 งบประมาณ ผู้รับผิดชอบ หน่วยงานที่เกี่ยวข้อง	เพิ่มศักยภาพบุคลากรเพื่อผลสัมฤทธิ์ของโครงการ 94,650 บาท สำนักงานปศุสัตว์จังหวัดภูเก็ต -
8.3 กิจกรรมหลักที่ 3 งบประมาณ ผู้รับผิดชอบ หน่วยงานที่เกี่ยวข้อง	อบรมส่งเสริมการเลี้ยงไก่ไข่สำหรับเกษตรกร 3,323,100 บาท สำนักงานปศุสัตว์จังหวัดภูเก็ต -
9. หน่วยงานดำเนินการ	สำนักงานปศุสัตว์จังหวัดภูเก็ต
10. ระยะเวลาในการดำเนินโครงการ	ปีงบประมาณ พ.ศ. 2566 (ตุลาคม 2565-กันยายน 2566)
11. งบประมาณ	5,313,400 บาท
12. ผลผลิต (Output)	1. ผลผลิตจากโครงการเป็นอาหารเสริมโปรตีนสำหรับเกษตรกรและนักเรียน 2. เกษตรกรและนักเรียนเลี้ยงไก่ไข่ตามหลักวิชาการอย่างถูกวิธี 3. เกษตรกรและนักเรียนตระหนักและเห็นคุณค่าในอาชีพที่สุจริต 4. เกษตรกรและนักเรียนนำความรู้ไปเป็นแนวทางในการประกอบอาชีพ
13. ผลลัพธ์จากการดำเนินโครงการ (Outcome)	1. สนับสนุนโครงการเพิ่มแหล่งอาหารโปรตีนให้กับเกษตรกรและนักเรียน 2. ส่งเสริมให้เกษตรกรและนักเรียน เรียนรู้ จากสภาพความเป็นจริงสามารถบูรณาการการเรียนรู้ได้หลากหลายและเรียนรู้ได้รอบด้าน 3. พื้นที่หลังบ้านและในโรงเรียนได้ใช้ประโยชน์ทางเกษตรอย่างคุ้มค่าและเกิดประโยชน์สูงสุด 4. ส่งเสริมการเรียนรู้ด้านปศุสัตว์ให้กับเกษตรกรและนักเรียนโดยเฉพาะการเลี้ยงไก่ไข่เพื่อเป็นแนวทางการประกอบอาชีพในอนาคต

โครงการแบบย่อ (Project Brief) ของโครงการสำคัญภายใต้งบประมาณของจังหวัด

ประเด็นการพัฒนาของจังหวัดที่ 3 : การพัฒนาคน ชุมชน สังคม บริการรัฐ และการจัดการความมั่นคง ความปลอดภัย และความสงบเรียบร้อย (Human resource, Social development and Security Management)

หัวข้อ	รายละเอียด
1. ชื่อโครงการสำคัญ	โครงการพัฒนาเพื่อเรียนรู้สู่สังคม
2. ชื่อแผนงาน	พัฒนาคนภูเก็ต เป็นคนคุณภาพ เพื่อชุมชนมั่นคง มั่งคั่ง สู้การสร้างสังคมอนาคตอย่างยั่งยืน
3. แนวทางการพัฒนา	พัฒนาศักยภาพของคนให้รู้เท่าทันการเปลี่ยนแปลง ส่งเสริมการพัฒนาเศรษฐกิจฐานราก พร้อมทั้งส่งเสริมทฤษฎีใหม่ และพัฒนาด้านการท่องเที่ยวชุมชนให้มีความเข้มแข็งเป็นฐานรากทางเศรษฐกิจในระดับพื้นที่
4. หลักการและเหตุผล	<p>(1) แผนยุทธศาสตร์ชาติ ระยะ 20 ปี (พ.ศ. 2561-2580) แผนยุทธศาสตร์ชาติระยะ 20 ปี ได้กำหนดวิสัยทัศน์และแนวทางในการทำให้ประเทศพัฒนาไปสู่อนาคตที่พึงประสงค์ โดยมีวิสัยทัศน์ “ประเทศไทยมีความมั่นคง มั่งคั่งยั่งยืน เป็นประเทศพัฒนาแล้ว ด้วยการพัฒนามาตามหลักปรัชญาของเศรษฐกิจพอเพียง” ซึ่งมีเป้าหมายในการพัฒนาประเทศ</p> <p>ยุทธศาสตร์ที่ 2 การสร้างความเป็นธรรม ลดความเหลื่อมล้ำในสังคม เสริมสร้างชุมชนเข้มแข็งตามหลักปรัชญาเศรษฐกิจพอเพียง</p> <p>(2) แผนพัฒนาเศรษฐกิจและสังคมแห่งชาติ ฉบับที่ 13 (พ.ศ. 2566 – 2570) เป็นกรอบเพื่อกำหนดแผนระดับปฏิบัติการในช่วง 5 ปีที่สองของยุทธศาสตร์ชาติ 20 ปี ยังคงน้อมนำปรัชญาของเศรษฐกิจพอเพียงมาเป็นหลักปรัชญานำทางในการขับเคลื่อนและวางแผน การพัฒนาประเทศ ให้เกิดประสิทธิผลในการขับเคลื่อนพลวัตการพัฒนาประเทศในมิติต่าง ๆ ไปสู่เป้าหมาย ตามยุทธศาสตร์ชาติได้อย่างเป็นรูปธรรม และโดยที่ทั่วโลก รวมถึงไทยยังอยู่ในช่วงเวลาที่ต้องเผชิญกับความท้าทายจากภายนอกและภายในประเทศที่มีความผันแปรสูงและมีแนวโน้มจะทวีความรุนแรงมากขึ้นในอนาคต ทั้งที่เป็นผลสืบเนื่องมาจากสถานการณ์แพร่ระบาดของโรคติดเชื้อไวรัสโคโรนา 2019</p> <p>(3) แผนพัฒนาจังหวัดภูเก็ต (พ.ศ.2561 – 2565) ประเด็นการพัฒนาของจังหวัดที่ 1 การพัฒนาเศรษฐกิจที่ขับเคลื่อนด้วยนวัตกรรม และบริการมูลค่าสูงระดับนานาชาติ และประเด็นการพัฒนาจังหวัดที่ 3 การพัฒนาคน สังคม และการจัดการ ความมั่นคงและความสงบเรียบร้อย โดย การพัฒนาศักยภาพคนสู่สังคมสุขภาวะและพหุสังคม สร้างโอกาสการเข้าถึงสิทธิและสวัสดิการทางสังคมใจทุกกลุ่มวัยอย่างเท่าเทียม</p>
5. วัตถุประสงค์ของโครงการ	<p>(1) เพื่อให้ผู้ได้รับการพัฒนาพุดินิสัยปรับ แนวคิด ปรับทัศนคติในการ ดำรงชีวิต ในยุคเศรษฐกิจที่เปลี่ยนแปลงไป เพื่อการอยู่ร่วมกันในสังคม</p> <p>(2) เพื่อให้ผู้ที่ได้รับการพัฒนาด้านพุดินิสัย นำหลักการแนวคิดหลักปรัชญาเศรษฐกิจพอเพียงไปปรับใช้ในครอบครัว และการดำรงชีวิต</p>
6. ตัวชี้วัดและค่าเป้าหมาย	ผู้ที่ได้รับการพัฒนาพุดินิสัย สามารถเรียนรู้และปรับเปลี่ยนแนวคิดในการดำรงชีวิตในปัจจุบันบนพื้นฐานของปรัชญาเศรษฐกิจพอเพียง
7. พื้นที่เป้าหมาย	จังหวัดภูเก็ต
8. กิจกรรมหลัก	

หัวข้อ	รายละเอียด
8.1 กิจกรรมหลักที่ 1 งบประมาณ ผู้รับผิดชอบ หน่วยงานที่เกี่ยวข้อง	จัดกิจกรรมให้ความรู้แก่ผู้ผ่านการพัฒนาพหุตินิสัย โดยหลักปรัชญาเศรษฐกิจพอเพียง 1,849,400 บาท สำนักงานยุทธธรรมจังหวัดภูเก็ต -
9. หน่วยงานดำเนินการ	สำนักงานยุทธธรรมจังหวัดภูเก็ต
10. ระยะเวลาในการ ดำเนินโครงการ	ปีงบประมาณ พ.ศ. 2566 (ตุลาคม 2565-กันยายน 2566)
11. งบประมาณ	1,849,400 บาท (หนึ่งล้านแปดแสนสี่หมื่นเก้าพันสี่ร้อยบาทถ้วน)
12. ผลผลิต (Output)	ผู้ผ่านการพัฒนาพหุตินิสัยมีความรู้เกี่ยวกับปรัชญาเศรษฐกิจพอเพียง และสามารถปรับเปลี่ยนพฤติกรรมให้สามารถอยู่ร่วมกับครอบครัว สังคมได้อย่างปกติสุข
13. ผลลัพธ์จากการ ดำเนินโครงการ (Outcome)	(1) ผู้ผ่านการพัฒนาพหุตินิสัยมีความรู้เกี่ยวกับปรัชญาเศรษฐกิจพอเพียง และสามารถปรับเปลี่ยนพฤติกรรมให้สามารถอยู่ร่วมกับครอบครัว สังคมได้อย่างปกติสุข (2) ลดปัญหาการกระทำความผิดซ้ำ

โครงการแบบย่อ (Project Brief) ของโครงการสำคัญภายใต้งบประมาณของจังหวัด

ประเด็นการพัฒนาของจังหวัดที่ 3 : การพัฒนาคน ชุมชน สังคม บริการรัฐ และการจัดการความมั่นคง ความปลอดภัย และความสงบเรียบร้อย (Human resource, Social development and Security Management)

หัวข้อ	รายละเอียด
1. ชื่อโครงการสำคัญ	โครงการการพัฒนาและเสริมสร้างศักยภาพคนไทยตอบสนองต่อการเปลี่ยนแปลงในศตวรรษที่ 21 โดยศูนย์ความเป็นเลิศด้านนวัตกรรมจัดการการเรียนรู้ มหาวิทยาลัยราชภัฏภูเก็ต
2. ชื่อแผนงาน	พัฒนาคณาจารย์ เป็นคนคุณภาพ เพื่อชุมชนมั่นคง มั่งคั่ง สู้การสร้างสังคมอนาคตอย่างยั่งยืน
3. แนวทางการพัฒนา	พัฒนาศักยภาพของคนให้รู้เท่าทันการเปลี่ยนแปลง ส่งเสริมการพัฒนาเศรษฐกิจฐานราก พร้อมทั้งส่งเสริมทฤษฎีใหม่ และพัฒนาด้านการท่องเที่ยวชุมชนให้มีความเข้มแข็งเป็นฐานรากทางเศรษฐกิจในระดับพื้นที่
4. หลักการและเหตุผล	<p>จากนโยบายของรัฐบาล ด้านการลดความเหลื่อมล้ำของสังคมและการสร้างโอกาสการเข้าถึงบริการของรัฐ รวมทั้งการส่งเสริมการศึกษาและเรียนรู้การทะนุบำรุงศาสนา ศิลปะและวัฒนธรรม ที่สอดคล้องกับยุทธศาสตร์ชาติ 20 ปี (พ.ศ.2561-2580) ในยุทธศาสตร์ที่ 4 ด้านการสร้างโอกาสและความเสมอภาคทางสังคม เพื่อลดความเหลื่อมล้ำ สร้างความเป็นธรรมในทุกมิติ การเสริมสร้างพลังทางสังคมและการเพิ่มขีดความสามารถของชุมชนท้องถิ่น และแผนพัฒนาเศรษฐกิจและสังคมแห่งชาติฉบับที่ 12 (พ.ศ.2560-2564) ในยุทธศาสตร์ที่ 2 การสร้างความเป็นธรรมและลดความเหลื่อมล้ำในสังคม โดยการลดปัญหาความเหลื่อมล้ำด้านรายได้ของกลุ่มคนที่มีฐานะทางเศรษฐกิจ สังคมที่แตกต่างกันและแก้ไขปัญหาความยากจน ซึ่งตรงกับทิศทางการพัฒนาภาคใต้ในช่วงแผนพัฒนาฯ ฉบับที่ 12 (พ.ศ.2560-2564) ในยุทธศาสตร์ที่ 1 พัฒนาการท่องเที่ยวให้เป็นแหล่งท่องเที่ยวคุณภาพชั้นนำของโลก โดยแผนพัฒนาจังหวัดภูเก็ต (พ.ศ.พ.ศ. 2561-2565) มีประเด็นการพัฒนาของจังหวัดที่ 3 การพัฒนาคน สังคม บริการรัฐ และการจัดการความมั่นคง และความสงบเรียบร้อย โดยการพัฒนาศักยภาพคนสู่สังคมสุขภาวะและพหุสังคม สร้างโอกาสในการเข้าถึงสิทธิและสวัสดิการทางสังคมในทุกกลุ่มวัยอย่างเท่าเทียม สังคมตื่นรู้และทันการเปลี่ยนแปลง สามารถเชื่อมโยงอาเซียนและประชาคมโลก</p> <p>ในสถานการณ์ปัจจุบันเกิดสถานการณ์ที่ไม่สามารถคาดการณ์ได้ ทำให้การจัดการเรียนการสอนต้องมีการปรับเปลี่ยนตามมาตรการของศึกษาธิการ ได้ตระหนักถึงความปลอดภัยในชีวิตของผู้เรียนและบุคลากรทางการศึกษา ดังนั้นโรงเรียนในประเทศไทยจะต้องปิดเรียน รวมทั้งโรงเรียนในจังหวัดภูเก็ต เพื่อเป็นการลดปัจจัยเสี่ยง และลดโอกาสการแพร่ระบาดของโรคโควิด-19 โดยศึกษาธิการจะไม่กำหนดรูปแบบใดรูปแบบหนึ่งเพื่อให้ทุกโรงเรียนจัดการเรียนการสอนเหมือนกันทั้งหมด โดยได้ต่อยอดรูปแบบการจัดการเรียนการสอนเป็น 5 รูปแบบ เพื่อให้มีความเหมาะสมต่อการรับมือการแพร่ระบาด คือ 1) On-Site เรียนที่โรงเรียน 2) On-air เรียนผ่านมูลนิธิการศึกษาทางไกลผ่านดาวเทียม 3) On-demand เรียนผ่านแอปพลิเคชันต่างๆ 4) On-line เรียนผ่านอินเทอร์เน็ต 5) On-hand เรียนที่บ้านด้วยเอกสาร เช่น หนังสือ แบบฝึกหัดใบงาน ทั้งนี้ต้องมีการจัดการเรียนการสอนในรูปแบบใดรูปแบบหนึ่ง เพื่อให้ผู้เรียนเกิดการเรียนรู้และจบตามเป้าหมายของหลักสูตร</p>

หัวข้อ	รายละเอียด
	<p>จากนโยบายและแผนการพัฒนารวมทั้งสถานการณ์ในปัจจุบัน PKRU-CITL จึงมีเป้าหมายในการพัฒนาผู้เรียนทุกคนได้รับโอกาสและความเสมอภาคในการเข้ารับการศึกษาที่มีคุณภาพ เพิ่มโอกาสทางการศึกษาผ่านเทคโนโลยีดิจิทัลเพื่อการศึกษาสำหรับทุกช่วงวัย และระบบข้อมูลรายบุคคลและสารสนเทศทางการศึกษาที่ครอบคลุม ถูกต้อง เป็นปัจจุบัน เพื่อวางแผนการบริหารจัดการศึกษา การติดตามและประเมินผล ยุทธศาสตร์ชาติให้ความสำคัญกับการพัฒนาศักยภาพและคุณภาพของประชากรไทยทุกช่วงวัย ให้เป็นคนดี เก่ง และมีคุณภาพ ซึ่งการพัฒนาทรัพยากรมนุษย์ได้ให้ความสำคัญกับการพัฒนาที่สอดคล้องกับศักยภาพ ความสนใจ ความถนัด และการตระหนักถึงปัญหาของมนุษย์ที่หลากหลาย อาทิ ธรรมชาติ และ คณิตศาสตร์ ด้านทักษะและมิติดนตรี กีฬาและการเคลื่อนไหวของร่างกาย การจัดการตนเอง มนุษย์สัมพันธ์ รวมถึงผู้มีความสามารถอันโดดเด่นด้านใดด้านหนึ่งหรือหลายด้าน ซึ่งจำเป็นต้องมีการพัฒนาระบบและปัจจัยส่งเสริมต่าง ๆ ที่เกี่ยวข้องไปพร้อมกัน ทั้งในส่วนของระบบการเรียนการสอน และการพัฒนาทักษะฝีมือ รวมทั้งการให้ความสำคัญกับการส่งเสริมเทคโนโลยีและนวัตกรรม เพื่อให้ประเทศไทยสามารถยกระดับเป็น เจ้าของเทคโนโลยีและนวัตกรรมก้าวทันโลก ซึ่งการศึกษาและการเรียนรู้เป็นเครื่องมือสำคัญในการพัฒนา ศักยภาพของคนให้มีทักษะความรู้ ทักษะอาชีพบนฐานปัญญา มีสมรรถนะที่มีคุณภาพสูง รู้เท่าทันการเปลี่ยนแปลง</p> <p>ดังนั้นเป้าหมายของการดำเนินงานของ PKRU-CITL คือการสร้างโอกาสทางการศึกษา สร้างความเสมอภาคด้านการศึกษา สร้างคลังสื่อการเรียนการสอนที่เป็นคลังช่วยเหลือโรงเรียนในจังหวัดภูเก็ตทั้งหมด ส่งเสริมการพัฒนาหน่วยวิจัยและนวัตกรรมด้านเทคโนโลยีระดับนานาชาติ ริเริ่มการพัฒนาศูนย์ความเป็นเลิศด้านดิจิทัล (Center of Digital Excellence) และ Phuket Creative and Start ยกระดับจังหวัดเป็นศูนย์กลางของการเรียนรู้และพัฒนาทักษะชีวิตเพื่อรองรับความเป็นพหุวัฒนธรรม และพัฒนาประชากรในพื้นที่ให้มีคุณภาพระดับสูงทั้งด้านภาษาและเทคโนโลยี เน้นพัฒนาการเรียนรู้และทักษะชีวิตเพื่อรองรับความเป็นพหุวัฒนธรรม อีกทั้งโดยการพัฒนาสื่อการเรียนรู้ออนไลน์ จัดสร้างแพลตฟอร์มการจัดการเรียนรู้ Education Plaza เพื่อให้สอดคล้องกับการพัฒนาจังหวัดภูเก็ต ปรับเปลี่ยนระบบการเรียนรู้สำหรับศตวรรษที่ 21 โดยพัฒนากระบวนการเรียนรู้ในทุกระดับขึ้นตั้งแต่ปฐมวัย ใช้ฐานความรู้และระบบคิดในลักษณะสหวิทยาการ พัฒนาระบบการเรียนรู้ของผู้เรียน ทุกระดับการศึกษา รวมถึงจัดกิจกรรมเสริมทักษะเพื่อพัฒนาทักษะสำหรับศตวรรษที่ 21 โดยเนื้อหาอิงตามหลักสูตรแกนกลางขั้นพื้นฐาน</p>
5. วัตถุประสงค์ของโครงการ	เพื่อสนับสนุน ส่งเสริม การเรียนรู้ นวัตกรรมจัดการเรียนรู้ สื่อเทคโนโลยี สร้างโอกาสทางการศึกษา เกิดคลังสื่อการเรียนการสอนที่เป็นคลังช่วยเหลือโรงเรียนในจังหวัดภูเก็ตทั้งหมด ส่งเสริมการสร้างแพลตฟอร์มการจัดการเรียนรู้ออนไลน์ที่ผู้เรียนกับครูในโรงเรียนสามารถใช้ได้ โดยเนื้อหาอิงตามหลักสูตรแกนกลางขั้นพื้นฐาน
6. ตัวชี้วัดและค่าเป้าหมาย	1. จำนวนศูนย์ความเป็นเลิศด้านนวัตกรรมจัดการเรียนรู้ เพื่อการพัฒนาท้องถิ่นภาคใต้ ที่ให้บริการด้านองค์ความรู้ นวัตกรรม แก่ชุมชนท้องถิ่นในการศึกษาตลอดชีวิต (Lifelong learning) จำนวน 5 ศูนย์

หัวข้อ	รายละเอียด
	2. จำนวนหลักสูตรระยะสั้น ทั้งที่เป็น non-degree และ degree ที่สามารถนำผลการเรียนเก็บสะสมไว้ในระบบคลังหน่วยกิต (Credit Bank) จำนวนไม่น้อยกว่า ๕ หลักสูตร 3. อัตราการเพิ่มขึ้นของรายได้ครัวเรือนในพื้นที่การพัฒนาของมหาวิทยาลัยราชภัฏเพิ่มขึ้นร้อยละ 5 ต่อปี 4. จำนวนวิสาหกิจชุมชน/ผู้ประกอบการท้องถิ่นรายใหม่ ไม่น้อยกว่าร้อยละ 70 จากกลุ่มเป้าหมายทั้งหมด
7. พื้นที่เป้าหมาย	โรงเรียนทั้งหมดในจังหวัดภูเก็ต เครือข่ายสำนักงานเขตพื้นที่การศึกษา องค์การปกครองส่วนท้องถิ่นและองค์การบริหารส่วนจังหวัดภูเก็ต
8. กิจกรรมหลัก	
8.1 กิจกรรมหลักที่ 1 งบประมาณ ผู้รับผิดชอบ หน่วยงานที่เกี่ยวข้อง	กิจกรรมพัฒนาศูนย์เพื่อเป็นแพลตฟอร์มการจัดการเรียนรู้ Hybrid blended Teaching (Online and Classroom) 11,920,000 บาท มหาวิทยาลัยราชภัฏภูเก็ต -
8.2 กิจกรรมหลักที่ 2 งบประมาณ ผู้รับผิดชอบ หน่วยงานที่เกี่ยวข้อง	กิจกรรมการพัฒนานวัตกรรมการจัดการเรียนรู้ออนไลน์ และคลังสื่อการเรียนรู้ออนไลน์ที่สอดคล้องกับตัวชี้วัดและสาระการเรียนรู้แกนกลาง ๘ กลุ่มสาระ 574,200 บาท มหาวิทยาลัยราชภัฏภูเก็ต -
8.3 กิจกรรมหลักที่ 3 งบประมาณ ผู้รับผิดชอบ หน่วยงานที่เกี่ยวข้อง	กิจกรรมการพัฒนารูปแบบการเรียนรู้โดยใช้โครงงานเป็นฐานผ่านแพลตฟอร์มออนไลน์และแบบชั้นเรียนผสมผสาน 456,000 บาท มหาวิทยาลัยราชภัฏภูเก็ต -
8.4 กิจกรรมหลักที่ 4 งบประมาณ ผู้รับผิดชอบ หน่วยงานที่เกี่ยวข้อง	กิจกรรมพัฒนาครูให้สร้างนวัตกรรมการเรียนรู้เชิงรุกบนแพลตฟอร์มออนไลน์ 456,000 บาท มหาวิทยาลัยราชภัฏภูเก็ต -
8.5 กิจกรรมหลักที่ 5 งบประมาณ ผู้รับผิดชอบ หน่วยงานที่เกี่ยวข้อง	กิจกรรมการพัฒนาระบบการวัดและประเมินผลการเรียนรู้โดยใช้แพลตฟอร์มออนไลน์ 956,200 บาท มหาวิทยาลัยราชภัฏภูเก็ต -
9. หน่วยงานดำเนินการ	มหาวิทยาลัยราชภัฏภูเก็ต
10. ระยะเวลาในการดำเนินโครงการ	ปีงบประมาณ พ.ศ. 2566 (ตุลาคม 2565-กันยายน 2566)

หัวข้อ	รายละเอียด
11. งบประมาณ	13,732,400 บาท
12. ผลผลิต (Output)	<p>ผลผลิต</p> <ol style="list-style-type: none">1. ศูนย์ความเป็นเลิศด้านนวัตกรรมจัดการเรียนรู้ตลอดชีวิต (Lifelong learning) เพื่อสร้างรากฐานชุมชนวิจัยและนวัตกรรมในการขับเคลื่อนสังคมและเศรษฐกิจ2. มีระบบจัดการทรัพยากรมนุษย์ในส่งเสริมบุคลากรของประเทศไทยมีชุดความรู้ทักษะที่จำเป็นสำหรับอนาคต ที่สามารถปรับตัวจากผลกระทบของการเปลี่ยนแปลงเทคโนโลยีและรูปแบบธุรกิจอย่างฉับพลัน (Disruption)3. มีระบบการเรียนรู้ตลอดชีวิตที่เสริมทักษะใหม่ และเทคโนโลยีสนับสนุนการเรียนรู้ที่เข้าถึงได้สำหรับทุกคนสร้างความเสมอภาคทางการศึกษากับชุมชนท้องถิ่น4. มีพื้นที่และนิเวศการเรียนรู้ที่ได้มาตรฐาน เข้าถึงได้สำหรับคนทุกวัย โดยเฉพาะเยาวชน เพื่อเสริมการมีทักษะแห่งอนาคต โดยเฉพาะทักษะด้านวิจัย วิศวกรรม และนวัตกรรม หรือวิทยาการที่สำคัญต่าง ๆ เช่น เวทีการแข่งขันทักษะการคิดสร้างสรรค์ผ่านชุดต่อและการออกแบบหุ่นยนต์ เวทีการนำเสนอโครงงานฐานบูรณาการต้นแบบทางวิศวกรรม (Projects of STEM Prototype)5. มีชุมชนนวัตกรรม (Smart Community) ที่มีความสามารถในการพัฒนาการพึ่งตนเองและจัดการตนเอง เพิ่มขึ้น
13. ผลลัพธ์จากการดำเนินโครงการ (Outcome)	<p>ผลลัพธ์</p> <ol style="list-style-type: none">1. นักเรียน เยาวชน ครู อาจารย์ ผู้อำนวยการสถานศึกษา บุคลากรทางการศึกษา ในโรงเรียนจังหวัดภูเก็ตที่สนใจ ได้รับความรู้และนวัตกรรม2. มีพื้นที่และนิเวศการเรียนรู้ที่ได้มาตรฐานสำหรับประชาชนทุกคนที่เสริมการมีทักษะแห่งอนาคต โดยเฉพาะทักษะด้านวิจัย วิศวกรรม และนวัตกรรม หรือวิทยาการที่สำคัญต่าง ๆ เช่น เวทีการแข่งขันทักษะการคิดสร้างสรรค์ผ่านชุดต่อและการออกแบบหุ่นยนต์ เวทีการนำเสนอโครงงานฐานบูรณาการต้นแบบทางวิศวกรรม (Projects of STEM Prototype)3. มีสื่อในการจัดการเรียนรู้ที่เหมาะสมในแต่ละรูปแบบการเรียนรู้และการวัดประเมินผล

โครงการแบบย่อ (Project Brief) ของโครงการสำคัญภายใต้งบประมาณของจังหวัด

ประเด็นการพัฒนาของจังหวัดที่ 3 : การพัฒนาคน ชุมชน สังคม บริการรัฐ และการจัดการความมั่นคง ความปลอดภัย และความสงบเรียบร้อย (Human resource, Social development and Security Management)

หัวข้อ	รายละเอียด
1. ชื่อโครงการสำคัญ	โครงการการสร้างความเข้มแข็งวิสาหกิจชุมชนด้วยการพัฒนารูปแบบการจดทำบัญชีอย่างง่าย
2. ชื่อแผนงาน	พัฒนาคนภูเก็ต เป็นคนคุณภาพ เพื่อชุมชนมั่นคง มั่งคั่ง สู้การสร้างสังคมอนาคตอย่างยั่งยืน
3. แนวทางการพัฒนา	พัฒนาศักยภาพของคนให้รู้เท่าทันการเปลี่ยนแปลง ส่งเสริมการพัฒนาเศรษฐกิจฐานราก พร้อมทั้งส่งเสริมทฤษฎีใหม่ และพัฒนาด้านการท่องเที่ยวชุมชนให้มีความเข้มแข็งเป็นฐานรากทางเศรษฐกิจในระดับพื้นที่
4. หลักการและเหตุผล	กลุ่มวิสาหกิจชุมชนเป็นกลุ่มธุรกิจ ที่มีบทบาทสำคัญต่อการพัฒนาเศรษฐกิจของประเทศเป็นอย่างมาก ในกลุ่มธุรกิจมีการแข่งขันสูงและเปลี่ยนแปลงไปอย่างรวดเร็ว ดังนั้นการให้ความสำคัญกับข้อมูลทางการเงินการบัญชีจึงมีความสำคัญอย่างยิ่งต่อการตัดสินใจเชิงเศรษฐกิจของกลุ่มวิสาหกิจชุมชน โดยการบริหารจัดการข้อมูลทางการเงินการบัญชีอย่างเป็นระบบจะช่วยสร้างความได้เปรียบในการแข่งขันให้กับผู้ผลิตสินค้าและบริการของชุมชน สามารถช่วยคอยควบคุมและแสดงสถานภาพทางการเงิน ทำให้สามารถเข้าถึงแหล่งเงินทุน ตลอดจนช่วยวิเคราะห์ความสามารถในการดำเนินงานและความสามารถในการทำกำไรของกิจการต่างๆ ได้เป็นอย่างดี ส่งผลให้การตัดสินใจเชิงเศรษฐกิจของกิจการมีความเท่าทันต่อภาวะเศรษฐกิจในอนาคต เสริมสร้างเศรษฐกิจฐานรากของชุมชนให้มีความเข้มแข็ง มั่นคงและยั่งยืน เป็นการช่วยพัฒนาท้องถิ่นและคุณภาพชีวิตของประชาชนให้มีคุณภาพชีวิตที่ดี แต่เนื่องด้วยการจัดทำข้อมูลทางการเงินการบัญชีและการจัดทำรายงานทางการเงิน ตามมาตรฐานการจัดทำรายงานทางการเงินของกิจการต่างๆ นั้นมีความยุ่งยากและซับซ้อน ทำให้กลุ่มวิสาหกิจชุมชนไม่มีระบบบัญชีและการคิดต้นทุนสินค้าและบริการที่เหมาะสม ทำให้กิจการไม่มีงบการเงินที่สามารถให้ข้อมูลเพื่อการบริหารและการจัดการธุรกิจได้อย่างมีประสิทธิภาพ ดังนั้นการพัฒนาประสิทธิภาพการดำเนินธุรกิจของวิสาหกิจชุมชนจึงจำเป็นต้องมีระบบบัญชีและระบบการคิดต้นทุนที่เหมาะสมกับลักษณะของการผลิตสินค้าและการดำเนินงานของกิจการ ผู้ประกอบการจึงต้องมีการจัดทำบัญชี อย่างเป็นระบบ เพื่อนำข้อมูลทางการเงินการบัญชีไปใช้ประโยชน์ในการตัดสินใจวางแผนการดำเนินงานต่างๆ ทั้งในด้านการผลิต การเงิน รายได้ ค่าใช้จ่าย และความคุ้มค่าของผลตอบแทนที่ได้รับ การวางแผนการดำเนินงานและการบริการจัดการที่มีประสิทธิภาพ ซึ่งจะช่วยให้สามารถเพิ่มความสามารถในการแข่งขันทางธุรกิจของชุมชนให้เข้มแข็งได้อย่างยั่งยืน
5. วัตถุประสงค์ของโครงการ	1. เพื่อพัฒนารูปแบบการจดทำบัญชีอย่างง่ายและเหมาะสมกับวิสาหกิจชุมชน 2. เพื่อพัฒนาผู้ประกอบการวิสาหกิจชุมชนให้มีความรู้ความเข้าใจในการจดทำบัญชีอย่างเป็นระบบ 3. เพื่อส่งเสริมและสนับสนุนให้ผู้ประกอบการวิสาหกิจชุมชนสามารถแสดงรายงานทางการเงินได้อย่างถูกต้อง และรวดเร็ว ทันต่อการตัดสินใจเชิงเศรษฐกิจ
6. ตัวชี้วัดและค่าเป้าหมาย	1. วิสาหกิจชุมชนที่ทำการปลูกและแปรรูปทุเรียนเพื่อใช้ประโยชน์ทางการแพทย์และงานวิจัย ในอำเภอถลาง จังหวัดภูเก็ต จำนวน 4 กลุ่มวิสาหกิจชุมชน มีรูปแบบการจดทำบัญชีอย่างง่ายและเหมาะสมกับวิสาหกิจชุมชน

หัวข้อ	รายละเอียด
	2. นักศึกษาหลักสูตรบัญชีบัณฑิต คณะวิทยาการจัดการ มหาวิทยาลัยราชภัฏภูเก็ต เข้าร่วมบริการวิชาการ ไม่น้อยกว่า 20 คน
7. พื้นที่เป้าหมาย	วิสาหกิจชุมชนที่ทำการปลูกและแปรรูปกล้วยาเพื่อใช้ประโยชน์ทางการแพทย์และงานวิจัย ในอำเภอถลาง จังหวัดภูเก็ต
8. กิจกรรมหลัก	
8.1 กิจกรรมหลักที่ 1 งบประมาณ ผู้รับผิดชอบ หน่วยงานที่เกี่ยวข้อง	การพัฒนาแบบการจัดทำบัญชีอย่างง่าย 1,356,000 บาท มหาวิทยาลัยราชภัฏภูเก็ต -
9. หน่วยงานดำเนินการ	สาขาวิชาการบัญชี คณะวิทยาการจัดการ มหาวิทยาลัยราชภัฏภูเก็ต
10. ระยะเวลาในการดำเนินโครงการ	ปีงบประมาณ พ.ศ. 2566 (ตุลาคม 2565-กันยายน 2566)
11. งบประมาณ	1,356,000 บาท
12. ผลผลิต (Output)	รูปแบบการจัดทำบัญชีอย่างง่าย จำนวน 4 กลุ่มวิสาหกิจชุมชน
13. ผลลัพธ์จากการดำเนินโครงการ (Outcome)	1. ผู้ประกอบการกลุ่มวิสาหกิจชุมชนที่ทำการปลูกและแปรรูปกล้วยาเพื่อใช้ประโยชน์ทางการแพทย์และงานวิจัย ในอำเภอถลาง จังหวัดภูเก็ต จำนวน 4 กลุ่มวิสาหกิจชุมชน สามารถนำรูปแบบการจัดทำบัญชีอย่างง่ายไปประยุกต์ใช้ในการดำเนินงานของกิจการต่อไปได้ 2. ผู้ประกอบการกลุ่มวิสาหกิจชุมชนที่ทำการปลูกและแปรรูปกล้วยาเพื่อใช้ประโยชน์ทางการแพทย์และงานวิจัย ในอำเภอถลาง จังหวัดภูเก็ต จำนวน 4 กลุ่มวิสาหกิจชุมชน สามารถแสดงสถานภาพทางการเงินและนำเสนอข้อมูลทางการเงินได้อย่างถูกต้อง รวดเร็ว ทันต่อการตัดสินใจเชิงเศรษฐกิจ

โครงการแบบย่อ (Project Brief) ของโครงการสำคัญภายใต้งบประมาณของจังหวัด

ประเด็นการพัฒนาของจังหวัดที่ 3 : การพัฒนาคน ชุมชน สังคม บริการรัฐ และการจัดการความมั่นคง ความปลอดภัย และความสงบเรียบร้อย (Human resource, Social development and Security Management)

หัวข้อ	รายละเอียด
1. ชื่อโครงการสำคัญ	โครงการพัฒนาสมรรถนะและฝีมืออาชีพบุคลากรในกลุ่มจังหวัดอันดามันเพื่อรองรับภูเก็ตเมืองท่องเที่ยวระดับโลก
2. ชื่อแผนงาน	พัฒนาคนภูเก็ต เป็นคนคุณภาพ เพื่อชุมชนมั่นคง มั่งคั่ง สู้การสร้างสังคมอนาคตอย่างยั่งยืน
3. แนวทางการพัฒนา	พัฒนาศักยภาพของคนให้รู้เท่าทันการเปลี่ยนแปลง ส่งเสริมการพัฒนาเศรษฐกิจฐานราก พร้อมทั้งส่งเสริมทฤษฎีใหม่ และพัฒนาด้านการท่องเที่ยวชุมชนให้มีความเข้มแข็งเป็นฐานรากทางเศรษฐกิจในระดับพื้นที่
4. หลักการและเหตุผล	<p>ยุทธศาสตร์ชาติ 20 ปี (พ.ศ. 2561 – 2580) ด้านการสร้างความสามารถในการแข่งขัน มุ่งเน้นการยกระดับศักยภาพของประเทศหลากหลายมิติ บนพื้นฐานแนวคิด 3 ประการ ได้แก่ 1) ต่อยอดอดีต 2) ปรับปัจจุบัน และ 3) สร้างคุณค่าใหม่ในอนาคต (สำนักงานเลขาธิการของคณะกรรมการยุทธศาสตร์ชาติ สำนักงานคณะกรรมการพัฒนาการเศรษฐกิจและสังคมแห่งชาติ, ม.ป.ป.) การสร้างคุณค่าใหม่ในอนาคตเป็นประเด็นที่มีความท้าทายและมีความจำเป็นเร่งด่วนในการเพิ่มศักยภาพของผู้ประกอบการ พัฒนาคู่มือใหม่ รวมถึงปรับปรุงแบบธุรกิจเพื่อตอบสนองต่อความต้องการของตลาด ผสมผสานกับยุทธศาสตร์ที่รองรับอนาคต บนพื้นฐานของการต่อยอดอดีตและปรับปัจจุบัน พร้อมทั้งการส่งเสริมและสนับสนุนจากภาครัฐให้ประเทศไทยสามารถสร้างฐานรายได้และการจ้างงานใหม่ ขยายโอกาสทางการค้าและการลงทุนในเวทีโลก ควบคู่ไปกับการยกระดับรายได้และการกินดีอยู่ดี รวมถึงการเพิ่มขึ้นของคนชั้นกลางและลดความเหลื่อมล้ำของคนในประเทศได้ สอดคล้องกับแผนพัฒนาเศรษฐกิจและสังคมแห่งชาติ ฉบับที่ 12 (สำนักงานคณะกรรมการพัฒนาการเศรษฐกิจและสังคมแห่งชาติ สำนักนายกรัฐมนตรี, 2559) ในประเด็นยุทธศาสตร์ที่ 2 การการสร้างความเป็นธรรมและลดความเหลื่อมล้ำในสังคม โดยมีแนวทางการพัฒนาที่สำคัญ คือ การเพิ่มโอกาสให้กับประชากรที่มีรายได้ต่ำที่สุดสามารถเข้าถึงบริการที่มีคุณภาพของรัฐและมีอาชีพ</p> <p>การเสริมสร้างและพัฒนาคุณภาพทุนมนุษย์ของประเทศไทยยังมีปัญหาในด้านคุณภาพคนในแต่ละช่วงวัย การพัฒนาความรู้และทักษะของแรงงานไม่ตรงกับตลาดงาน ส่งผลให้เกิดการขาดแคลนแรงงานในภาวะที่ผลิตภาพแรงงานไทยต่ำที่เกิดมาจากปัญหาคุณภาพแรงงาน ความล่าช้าในการพัฒนาเทคโนโลยี และปัญหาการบริหารจัดการ ปัญหาเหล่านี้เป็นข้อจำกัดในการเพิ่มขีดความสามารถในการแข่งขันและศักยภาพการเจริญเติบโตทางเศรษฐกิจของประเทศ รวมทั้งการสร้างรายได้และการยกระดับคุณภาพชีวิตของประชาชนด้วย ทั้งนี้ เมื่อพิจารณาคุณภาพคน พบว่าไทยขาดแคลนทักษะแรงงาน ที่สอดคล้องกับความต้องการของตลาดแรงงานและบริบทการเปลี่ยนแปลง ขาดแคลนผู้ประกอบการอุตสาหกรรมบริการที่มีความเชี่ยวชาญ และดัชนีการพัฒนาศักยภาพการศึกษาของไทยอยู่ในระดับต่ำเมื่อเทียบกับระดับนานาชาติ ตลอดจน ไทยมีโอกาสน้อยลง สถานะของคนจนน้อยลง ความเหลื่อมล้ำเพิ่มสูงขึ้น ขณะที่ความคุ้มครองทางสังคมยังไม่เพียงพอและไม่เหมาะสมกับบริบทและรูปแบบการทำงานที่เปลี่ยนไป (สำนักงานสภาพัฒนาการเศรษฐกิจ</p>

หัวข้อ	รายละเอียด
	<p>และสังคมแห่งชาติ, ม.ป.ป.) การพัฒนาความรู้และทักษะของแรงงานไม่ตรงกับตลาดงาน นอกจากนี้ แรงงานไทยไม่ค่อยมีสมรรถนะในวิชาชีพโดดเด่นมากนัก โดยเฉพาะด้านทักษะการแก้ปัญหา ทักษะคอมพิวเตอร์ การทำงานร่วมกันเป็นทีม เทคนิคการปฏิบัติงาน และที่สำคัญเหนืออื่นใดที่เป็นจุดอ่อนของบุคลากรในวิชาชีพนี้ของไทย คือ อ่อนภาษาต่างประเทศ โดยเฉพาะภาษาอังกฤษ และความสามารถในการบริหารจัดการ โดยเฉพาะสาขาโรงแรม ภัตตาคาร และร้านอาหารคนไทยมีสมรรถนะไม่เป็นไปตามความคาดหวังของผู้ประกอบการมากที่สุด และถ้าพิจารณาเฉพาะด้านท่องเที่ยวแล้วจะพบว่าแรงงานไทยระดับฝีมือและผู้เชี่ยวชาญมีปัญหามากที่สุดที่ไม่เป็นไปตามความคาดหวังของผู้ใช้ (สถาบันวิจัยเพื่อการพัฒนาประเทศไทย, 2558, อ้างใน ชัญญา ตันสกุล และกัญญามน กาญจนาทวิกุล, 2562)</p> <p>จังหวัดภูเก็ต โดย ชยานนท์ ภูเจริญ และคณะ (2564 อ้างใน ประชาชาติธุรกิจออนไลน์, 2564) ได้คาดการณ์ไว้ว่า รายได้ของคนภูเก็ตระหว่างเดือนกุมภาพันธ์ ถึง เดือนกันยายน 2564 จะอยู่ที่ ประมาณ 1,984 บาทต่อเดือน ซึ่งเป็นระดับรายได้ต่ำกว่าเส้นความยากจนของประเทศไทย (3,044 บาทต่อเดือน) นอกจากนี้ ธนศักดิ์ พิงเดช (2564 อ้างใน ผู้จัดการออนไลน์, 2564) ประธานหอการค้าภูเก็ต ยังได้กล่าวถึงภาพรวมของเศรษฐกิจของจังหวัดภูเก็ตในปี พ.ศ. 2563 – 2564 ซบเซาอย่างหนัก ทั้งนี้ “หากสภาพเศรษฐกิจปัจจุบันของจังหวัดภูเก็ตไม่ได้รับการบริหารจัดการที่ทันและมียุทธศาสตร์ที่ดีพอ จะทำให้เกิดความรุนแรงของปัญหา คนภูเก็ตกำลังประสบ “วิกฤตฉับพลัน” ที่รายได้คนในจังหวัดภูเก็ตมีแนวโน้มต่ำกว่าเส้นความยากจนของประเทศไทย” (เชิญพร กาญจนสายะ, 2564 อ้างใน ประชาชาติธุรกิจออนไลน์, 2564) เป็นที่น่าสนใจว่า จังหวัดภูเก็ต ได้กำหนดกรอบเป้าหมายการพัฒนาจังหวัดให้เป็น “ศูนย์กลางการท่องเที่ยว การศึกษา นวัตกรรม บริการ ในระดับมาตรฐานนานาชาติ และการพัฒนาที่ยั่งยืน” (กลุ่มงานยุทธศาสตร์และข้อมูลเพื่อการพัฒนาจังหวัด สำนักงานจังหวัดภูเก็ต, 2563) แต่อย่างไรก็ตาม เมื่อทบทวนงานวิจัยที่เกี่ยวข้องกับการพัฒนาสมรรถนะบุคลากรด้านอุตสาหกรรมบริการท่องเที่ยวและบริการ พบว่า บางอาชีพในอุตสาหกรรมบริการท่องเที่ยวและบริการของจังหวัดภูเก็ตถูกรับรองโดยชาวต่างชาติอย่างอาชีพไกด์ดำน้ำ อันเนื่องมาจากคนไทยมีสมรรถนะในวิชาชีพต่ำ จึงไม่สามารถเข้าถึงวิชาชีพไกด์ดำน้ำได้ ส่งผลให้ชาวต่างชาติ ร้อยละ 95 ใช้จุดบอดนี้ในการประกอบอาชีพไกด์ดำน้ำและที่เกี่ยวข้องอย่างผิดกฎหมายมากถึงประมาณ ร้อยละ +/- 80 กอบโกยส่วนแบ่งการตลาดในอุตสาหกรรมดำน้ำของประเทศไทยมากถึง 4,000 – 5,000 ล้านบาท โดยคนไทยเป็นเพียงลูกจ้าง เช่น คนขับเรือ เด็กเรือ พนักงานออฟฟิศ เป็นต้น จึงทำให้คนไทยขาดโอกาสและรายได้จากอุตสาหกรรมดำน้ำให้กับต่างชาติเป็นจำนวนมาก (Bangkok Sea Events, 2564; วราวุธ ชินทรเดชา, 2555; ธนินทร์ สังขดวง, 2559)</p> <p>ดังนั้น บุคลากรในอุตสาหกรรมบริการท่องเที่ยวและบริการมีความจำเป็นต้องได้รับการพัฒนาสมรรถนะให้ได้มาตรฐาน เพื่อขีดความสามารถในการแข่งขัน และพัฒนาสมรรถนะสู่ตำแหน่งที่สูงขึ้น เพื่อเตรียมความพร้อมบุคลากรสู่ตลาดแรงงานในอุตสาหกรรมบริการท่องเที่ยวและบริการหลังวิกฤตการณ์การแพร่ระบาดของโรคติดเชื้อไวรัสโคโรนา 2019 (COVID-19) ตลอดจนส่งเสริมแรงงานในอุตสาหกรรมบริการท่องเที่ยวและบริการให้มียุทธศาสตร์ความรู้และทักษะในการประกอบอาชีพที่</p>

หัวข้อ	รายละเอียด				
	<p>เป็นไปตามความต้องการของตลาดแรงงาน และได้รับการรับรองคุณวุฒิวิชาชีพและผู้ผ่านการทดสอบมาตรฐานฝีมือแรงงานแห่งชาติเพิ่มขึ้นผ่านศูนย์ฝึกอบรมสมรรถนะแรงงานที่ได้มาตรฐานตามระบบคุณวุฒิวิชาชีพและมาตรฐานฝีมือแรงงาน จัดทำมาตรฐานอาชีพในอุตสาหกรรมเป้าหมายที่มีศักยภาพ และให้มีการประเมินระดับทักษะของแรงงานบนฐานสมรรถนะ จากการศึกษาและทบทวนเอกสารที่เกี่ยวข้องข้างต้น พบว่า จังหวัดภูเก็ตมีความจำเป็นเร่งด่วนระดับมากในการเสริมสร้างและพัฒนาศักยภาพทุนมนุษย์ เพื่อให้สอดคล้องกับการสร้างความเป็นธรรมและลดความเหลื่อมล้ำในสังคม โดยการสร้างความสามารถในการแข่งขันให้คนในตลาดแรงงานให้มีศักยภาพในทักษะวิชาชีพ การคิดวิเคราะห์ คิดสร้างสรรค์ทักษะการทำงาน และการใช้ชีวิตที่พร้อมเข้าสู่ตลาดงาน ซึ่งสอดคล้องกับแผนแม่บทการพัฒนาการท่องเที่ยวฝั่งอันดามัน การพัฒนาสินค้าบริการและปัจจัยสนับสนุนการท่องเที่ยวเพื่อการเสริมสร้างระบบเศรษฐกิจชุมชน จังหวัดและกลุ่มจังหวัดให้เข้มแข็ง ตลอดจน สอดคล้องกับทิศทางการพัฒนาภาคใต้ในช่วงแผนพัฒนาฉบับที่ 12 และแผนพัฒนาจังหวัดภูเก็ต (พ.ศ. 2561 – 2565) ประเด็นการพัฒนาของจังหวัดที่ 3 การพัฒนาคน สังคม บริการรัฐ และการจัดการความมั่นคงและความสงบเรียบร้อย จังหวัดภูเก็ตเป็นแหล่งท่องเที่ยวที่มีชื่อเสียงระดับโลก มีนักท่องเที่ยวหลั่งไหลเข้ามาเพิ่มมากขึ้นอย่างต่อเนื่องสร้างความมั่นคง มั่งคั่งทางเศรษฐกิจให้กับประเทศ จึงจำเป็นต้องตระหนักถึงการพัฒนาขีดสมรรถนะและศักยภาพบุคลากรด้านการท่องเที่ยวให้มีขีดความสามารถในการแข่งขันที่เหนือกว่าประเทศในกลุ่ม AEC อันจะนำไปสู่การยกระดับการแข่งขันของภูมิภาคอาเซียนให้สามารถแข่งขันกับกลุ่มเศรษฐกิจนอกภูมิภาค เกิดประโยชน์เป็นอุตสาหกรรมการท่องเที่ยวและบริการที่ได้มาตรฐานยั่งยืนในระดับสากลต่อไป</p>				
5. วัตถุประสงค์ของโครงการ	<ol style="list-style-type: none">1) เพื่อพัฒนามัคคุเทศก์ให้มีทักษะการดำเนินงาน/ดำเนินงาน/ดำเนินกิจกรรมตามมาตรฐานสากล2) เพื่อพัฒนาและรับรองบุคลากรผู้ฝึกสอนทางด้านการดำเนินงาน/ดำเนินงาน/ดำเนินกิจกรรมการท่องเที่ยวทางทะเล3) เพื่อพัฒนามาตรฐานและทักษะวิชาชีพแก่บุคลากรด้านการท่องเที่ยวและบริการของกลุ่มจังหวัดอันดามันให้มีความสามารถรองรับนักท่องเที่ยวระดับนานาชาติ				
6. ตัวชี้วัดและค่าเป้าหมาย	<table border="1"><thead><tr><th data-bbox="483 1659 1038 1742">ตัวชี้วัด</th><th data-bbox="1038 1659 1307 1742">ค่าเป้าหมาย</th></tr></thead><tbody><tr><td data-bbox="483 1742 1038 2072">1. จำนวนมัคคุเทศก์ในกลุ่มจังหวัดอันดามันมีความรู้และทักษะวิชาชีพการดำเนินงาน/ดำเนินงาน/ดำเนินกิจกรรมตามมาตรฐานสากลและมีขีดความสามารถในการแข่งขันในตลาดแรงงานของอุตสาหกรรมบริการ</td><td data-bbox="1038 1742 1307 2072">จำนวน 195 คน</td></tr></tbody></table>	ตัวชี้วัด	ค่าเป้าหมาย	1. จำนวนมัคคุเทศก์ในกลุ่มจังหวัดอันดามันมีความรู้และทักษะวิชาชีพการดำเนินงาน/ดำเนินงาน/ดำเนินกิจกรรมตามมาตรฐานสากลและมีขีดความสามารถในการแข่งขันในตลาดแรงงานของอุตสาหกรรมบริการ	จำนวน 195 คน
ตัวชี้วัด	ค่าเป้าหมาย				
1. จำนวนมัคคุเทศก์ในกลุ่มจังหวัดอันดามันมีความรู้และทักษะวิชาชีพการดำเนินงาน/ดำเนินงาน/ดำเนินกิจกรรมตามมาตรฐานสากลและมีขีดความสามารถในการแข่งขันในตลาดแรงงานของอุตสาหกรรมบริการ	จำนวน 195 คน				

หัวข้อ	รายละเอียด	
	2. จำนวนบุคลากรด้านการดำเนินงานที่ได้รับการรับรองการเป็นผู้ฝึกสอนทางด้านการดำน้ำตามมาตรฐานสากลและและมีขีดความสามารถในการแข่งขันในตลาดแรงงานของอุตสาหกรรมการดำน้ำ	จำนวน 240 คน
	3. จำนวนบุคลากรด้านการท่องเที่ยวและบริการในกลุ่มจังหวัดอันดามันที่ทักษะตามมาตรฐานวิชาชีพและมีขีดความสามารถในการแข่งขันในตลาดแรงงานของอุตสาหกรรมการท่องเที่ยวและบริการ	จำนวน 350 คน
7. พื้นที่เป้าหมาย	อำเภอเมืองภูเก็ต อำเภอถลาง และอำเภอกะทู้ จังหวัดภูเก็ต	
8. กิจกรรมหลัก		
8.1 กิจกรรมหลักที่ 1 งบประมาณ ผู้รับผิดชอบ หน่วยงานที่เกี่ยวข้อง	การบริหารจัดการศูนย์ 1,276,480 บาท (หนึ่งล้านสองแสนเจ็ดหมื่นหกพันสี่ร้อยแปดสิบบาทถ้วน) มหาวิทยาลัยราชภัฏภูเก็ต -	
8.2 กิจกรรมหลักที่ 2 งบประมาณ ผู้รับผิดชอบ หน่วยงานที่เกี่ยวข้อง	การพัฒนามาตรฐานและทักษะวิชาชีพแก่บุคลากรด้านการท่องเที่ยวและบริการของกลุ่มจังหวัดอันดามันให้มีความสามารถรองรับนักท่องเที่ยวระดับนานาชาติ 231,850 บาท (สองแสนสามหมื่นหนึ่งพันแปดร้อยห้าสิบบาทถ้วน) มหาวิทยาลัยราชภัฏภูเก็ต -	
8.3 กิจกรรมหลักที่ 3 งบประมาณ ผู้รับผิดชอบ หน่วยงานที่เกี่ยวข้อง	พัฒนามัคคุเทศก์และการรับรองบุคลากรผู้ฝึกสอนทางด้านการดำน้ำเพื่อส่งเสริมกิจกรรมการท่องเที่ยวทางทะเล 4,428,980 บาท (สี่ล้านสี่แสนสองหมื่นแปดพันเก้าร้อยแปดสิบบาทถ้วน) มหาวิทยาลัยราชภัฏภูเก็ต -	
8.4 กิจกรรมหลักที่ 4 งบประมาณ ผู้รับผิดชอบ หน่วยงานที่เกี่ยวข้อง	การพัฒนามาตรฐานและทักษะวิชาชีพแก่บุคลากรด้านการท่องเที่ยวและบริการของกลุ่มจังหวัดอันดามันให้มีความสามารถรองรับนักท่องเที่ยวระดับนานาชาติ 2,044,690 บาท (สองล้านสี่หมื่นสี่พันหกร้อยเก้าสิบบาทถ้วน) มหาวิทยาลัยราชภัฏภูเก็ต -	
9. หน่วยงานดำเนินการ	มหาวิทยาลัยราชภัฏภูเก็ต	

หัวข้อ	รายละเอียด
10. ระยะเวลาในการดำเนินโครงการ	ปีงบประมาณ พ.ศ. 2566 (ตุลาคม 2565-กันยายน 2566)
11. งบประมาณ	7,982,000 บาท (เจ็ดล้านเก้าแสนแปดหมื่นสองพันบาทถ้วน)/ (สำนักงานจังหวัดภูเก็ต)
12. ผลผลิต (Output)	<ol style="list-style-type: none"> 1) มีคณาจารย์ในกลุ่มจังหวัดอันดามันได้รับการพัฒนาทักษะวิชาชีพการดำน้ำตื้น/ดำน้ำลึกตามมาตรฐานสากล 2) บุคลากรด้านการดำน้ำได้รับการพัฒนาและได้รับการรับรองการเป็นผู้ฝึกสอนทางด้านการดำน้ำ 3) บุคลากรด้านการท่องเที่ยวและบริการในกลุ่มจังหวัดอันดามันได้รับการพัฒนามาตรฐานและทักษะวิชาชีพให้มีความสามารถรองรับนักท่องเที่ยวระดับนานาชาติ
13. ผลลัพธ์จากการดำเนินโครงการ (Outcome)	<ol style="list-style-type: none"> 1) จำนวนมัคคุเทศก์ในกลุ่มจังหวัดอันดามันมีความรู้และทักษะวิชาชีพการดำน้ำตื้น/ดำน้ำลึกตามมาตรฐานสากลเพิ่มมากขึ้น 2) จำนวนบุคลากรด้านการดำน้ำได้รับการรับรองเป็นผู้ฝึกสอนทางด้านการดำน้ำเพิ่มมากขึ้น 3) จำนวนบุคลากรด้านการท่องเที่ยวและบริการในกลุ่มจังหวัดอันดามันได้รับการพัฒนามาตรฐานและทักษะวิชาชีพและมีความสามารถในการแข่งขันในตลาดแรงงาน

โครงการแบบย่อ (Project Brief) ของโครงการสำคัญภายใต้งบประมาณของจังหวัด

ประเด็นการพัฒนาของจังหวัดที่ 3 : การพัฒนาคน ชุมชน สังคม บริการรัฐ และการจัดการความมั่นคง ความปลอดภัย และความสงบเรียบร้อย (Human resource, Social development and Security Management)

หัวข้อ	รายละเอียด
1. ชื่อโครงการสำคัญ	โครงการฝึกอบรมอาชีพ NEW SKILL ที่จำเป็นสำหรับการดำรงชีพ
2. ชื่อแผนงาน	พัฒนาคณาภูเก็ต เป็นคนคุณภาพ เพื่อชุมชนมั่นคง มั่งคั่ง สู้การสร้างสังคมอนาคตอย่างยั่งยืน
3. แนวทางการพัฒนา	พัฒนาศักยภาพของคนให้รู้เท่าทันการเปลี่ยนแปลง ส่งเสริมการพัฒนาเศรษฐกิจฐานราก พร้อมทั้งส่งเสริมทฤษฎีใหม่ และพัฒนาด้านการท่องเที่ยวชุมชนให้มีความเข้มแข็งเป็นฐานรากทางเศรษฐกิจในระดับพื้นที่
4. หลักการและเหตุผล	จากสถานการณ์การระบาดของโรคติดเชื้อไวรัสโคโรนา 2019 ที่กระจายตัวอยู่ทั่วโลก และยังคงมีแนวโน้มการระบาดอย่างต่อเนื่อง ซึ่งจะส่งผลกระทบต่อภาวะเศรษฐกิจและสังคมของประเทศในระยะถัดไป และ จำเป็นอย่างยิ่งที่จะต้องพัฒนาทักษะ NEW SKILL ให้กับประชาชนในจังหวัดภูเก็ต เพื่อลดต้นทุน และให้สามารถนำเทคโนโลยีมาใช้ประยุกต์ในงานและการใช้ชีวิตประจำวันในรูปแบบ NEW NORMAL
5. วัตถุประสงค์ของโครงการ	3.1 เพื่ออบรมให้ความรู้การประยุกต์ใช้เทคโนโลยีและนวัตกรรมที่เหมาะสม ในทักษะ NEW SKILL ให้สามารถประยุกต์ใช้ในชีวิตประจำวันหรือประยุกต์ใช้ในอาชีพ 3.2 เพื่อสนับสนุนให้มีการก้าวเข้าสู่ความเป็นเมืองอัจฉริยะของจังหวัดภูเก็ต
6. ตัวชี้วัดและค่าเป้าหมาย	ประชาชนในจังหวัดภูเก็ตมีความรู้ ความสามารถในการ ถอดประกอบ ติดตั้งประยุกต์ใช้อุปกรณ์ จำนวน 250 คน
7. พื้นที่เป้าหมาย	ประชาชนในจังหวัดภูเก็ต
8. กิจกรรมหลัก	สอนวิชาชีพ NEW SKILL
8.1 กิจกรรมหลักที่ 1 งบประมาณ ผู้รับผิดชอบ หน่วยงานที่เกี่ยวข้อง	จัดอบรมวิชาการประยุกต์ใช้โซล่าเซลล์ เพื่องานเกษตร งบประมาณ 166,000 บาท สถาบันการอาชีวศึกษาภาคใต้ 2 -
8.2 กิจกรรมหลักที่ 2 งบประมาณ ผู้รับผิดชอบ หน่วยงานที่เกี่ยวข้อง	จัดอบรมวิชาการควบคุมการทำงานอุปกรณ์ด้วย iot งบประมาณ 166,000 บาท สถาบันการอาชีวศึกษาภาคใต้ 2 -
8.3 กิจกรรมหลักที่ 3 งบประมาณ ผู้รับผิดชอบ หน่วยงานที่เกี่ยวข้อง	จัดอบรมวิชาการซ่อมรถมอเตอร์ไซด์ไฟฟ้าด้วยตัวเอง งบประมาณ 166,000 บาท สถาบันการอาชีวศึกษาภาคใต้ 2 -

หัวข้อ	รายละเอียด
8.4 กิจกรรมหลักที่ 4 งบประมาณ ผู้รับผิดชอบ หน่วยงานที่เกี่ยวข้อง	การรับ-จ่าย-เก็บรักษา เงิน CRYPTO ในธุรกิจท้องถิ่น งบประมาณ 336,000 บาท สถาบันการอาชีวศึกษาภาคใต้ 2 -
8.5 กิจกรรมหลักที่ 5 งบประมาณ ผู้รับผิดชอบ หน่วยงานที่เกี่ยวข้อง	จัดอบรมทักษะช่างประจำบ้าน งบประมาณ 166,000 บาท สถาบันการอาชีวศึกษาภาคใต้ 2 -
9. หน่วยงานดำเนินการ	สถาบันการอาชีวศึกษาภาคใต้ 2
10. ระยะเวลาในการ ดำเนินโครงการ	ปีงบประมาณ พ.ศ. 2566 (ตุลาคม 2565-กันยายน 2566)
11. งบประมาณ	1,000,000 บาท
12. ผลผลิต (Output)	ประชาชนในจังหวัดภูเก็ตมีความรู้ ความสามารถในการ ถอดประกอบ ติดตั้งประยุกต์ใช้อุปกรณ์ จำนวน 250 คน
13. ผลลัพธ์จากการ ดำเนินโครงการ (Outcome)	ประชาชนมีทักษะ ความสามารถในการใช้ ทักษะ NEW SKILL ในชีวิตประจำวัน ซึ่งจะส่งผลการ เป็น Smart City เร็วยิ่งขึ้น และการปรับตัวเข้าสู่บริบท NEW NORMAL

โครงการแบบย่อ (Project Brief) ของโครงการสำคัญภายใต้งบประมาณของจังหวัด

ประเด็นการพัฒนาของจังหวัดที่ 3 : การพัฒนาคน ชุมชน สังคม บริการรัฐ และการจัดการความมั่นคง ความปลอดภัย และความสงบเรียบร้อย (Human resource, Social development and Security Management)

หัวข้อ	รายละเอียด
1. ชื่อโครงการสำคัญ	โครงการอบรมวิชาชีพเพื่อพัฒนาศักยภาพแรงงานจังหวัดภูเก็ต
2. ชื่อแผนงาน	พัฒนาคนภูเก็ต เป็นคนคุณภาพ เพื่อชุมชนมั่นคง มั่งคั่ง สู้การสร้างสังคมอนาคตอย่างยั่งยืน
3. แนวทางการพัฒนา	พัฒนาศักยภาพของคนให้รู้เท่าทันการเปลี่ยนแปลง ส่งเสริมการพัฒนาเศรษฐกิจฐานราก พร้อมทั้งส่งเสริมทฤษฎีใหม่ และพัฒนาด้านการท่องเที่ยวชุมชนให้มีความเข้มแข็งเป็นฐานรากทางเศรษฐกิจในระดับพื้นที่
4. หลักการและเหตุผล	สถานการณ์การแพร่ระบาดของโรคติดเชื้อไวรัสโคโรนา 2019 (COVID-19) ยังคงเกิดต่อเนื่องและอาจมีแนวโน้มว่าจะต้องใช้ระยะเวลาอันยาวนาน ในการหยุดยั้งการแพร่ระบาดดังกล่าว การเตรียมการฟื้นฟูและกระตุ้นเศรษฐกิจของจังหวัดและรัฐบาล โดยเฉพาะการพัฒนาศักยภาพคนให้มีความรู้ ความสามารถ ด้านต่างๆที่สอดคล้องกับธุรกิจการท่องเที่ยว อันเป็นธุรกิจหลักของจังหวัดภูเก็ต จึงเป็นสิ่งที่ต้องเร่งคิดวางแผน และเตรียมการ วิทยาลัยสารพัดช่างภูเก็ต ตระหนัก และเห็นความสำคัญในการแก้ปัญหาดังกล่าว โครงการอบรมวิชาชีพเพื่อพัฒนาศักยภาพแรงงานจังหวัดภูเก็ตซึ่งเป็นกิจกรรมอบรมวิชาชีพระยะสั้นหลากหลายกลุ่มอาชีพ เป้าหมายให้การอบรมเพื่อพัฒนาศักยภาพแก่แรงงาน ผู้ถูกเลิกจ้าง ผู้ว่างงาน บัณฑิตจบใหม่ และประชาชนทั่วไป จึงเป็นการส่งเสริมการประกอบอาชีพอิสระ และช่วยลดปัญหาการว่างงานสร้างรายได้แก่ประชาชนผู้ได้รับผลกระทบ ตลอดจนช่วยกระตุ้นเศรษฐกิจในภาพรวม
5. วัตถุประสงค์ของโครงการ	<ol style="list-style-type: none">1. เพื่อพัฒนาศักยภาพด้านวิชาชีพแก่แรงงาน ผู้ถูกเลิกจ้าง ผู้ว่างงาน บัณฑิตจบใหม่ และประชาชนทั่วไป ที่ได้รับผลกระทบทางเศรษฐกิจจากการแพร่ระบาดของโรค COVID-192. เพื่อส่งเสริมการประกอบอาชีพแก่แรงงาน ผู้ถูกเลิกจ้าง ผู้ว่างงาน บัณฑิตจบใหม่ และประชาชนทั่วไป3. เพื่อเสริมสร้างรายได้และคุณภาพชีวิตที่ดีแก่แรงงาน ผู้ถูกเลิกจ้าง4. เพื่อลดปัญหาการถูกเลิกจ้าง และว่างงาน
6. ตัวชี้วัดและค่าเป้าหมาย	<ol style="list-style-type: none">1. ผู้เข้ารับการอบรมมีจำนวน ไม่น้อยกว่า 240 คน2. ผู้เข้ารับการอบรมมีระดับความพึงพอใจ ไม่น้อยกว่าร้อยละ 80
7. พื้นที่เป้าหมาย	จังหวัดภูเก็ต
8. กิจกรรมหลัก	
8.1 กิจกรรมหลักที่ 1 งบประมาณ ผู้รับผิดชอบ หน่วยงานที่เกี่ยวข้อง	การอบรมหลักสูตรวิชาชีพระยะสั้น 4 หลักสูตร กลุ่มอาชีพ 9 รายวิชา 1,482,000 บาท วิทยาลัยสารพัดช่างภูเก็ต -
9. หน่วยงานดำเนินการ	วิทยาลัยสารพัดช่างภูเก็ต
10. ระยะเวลาในการดำเนินโครงการ	ปีงบประมาณ พ.ศ. 2566 (ตุลาคม 2565-กันยายน 2566)

หัวข้อ	รายละเอียด
11. งบประมาณ	1,482,000 บาท
12. ผลผลิต (Output)	1. พัฒนาศักยภาพด้านวิชาชีพแก่แรงงาน ผู้ถูกเลิกจ้าง ผู้ว่างงาน บัณฑิตจบใหม่ และประชาชนทั่วไป ที่ได้รับผลกระทบจากวิกฤตการแพร่ระบาดของโรค COVID-19 จำนวนไม่น้อยกว่า 240 คน 2. ผู้เข้ารับการฝึกอบรมมีระดับความพึงพอใจต่อกิจกรรมการอบรมหลักสูตรวิชาชีพระยะสั้น ไม่น้อยกว่าร้อยละ 80
13. ผลลัพธ์จากการดำเนินโครงการ (Outcome)	1. ผู้ผ่านการฝึกอบรมจำนวน ไม่น้อยกว่า 200 คน สามารถนำความรู้ที่ได้รับไปประกอบอาชีพ 2. ปัญหาการถูกเลิกจ้าง ว่างงานมีแนวโน้มลดลง

โครงการแบบย่อ (Project Brief) ของโครงการสำคัญภายใต้งบประมาณของจังหวัด

ประเด็นการพัฒนาของจังหวัดที่ 3 : การพัฒนาคน ชุมชน สังคม บริการรัฐ และการจัดการความมั่นคง ความปลอดภัย และความสงบเรียบร้อย (Human resource, Social development and Security Management)

หัวข้อ	รายละเอียด
1. ชื่อโครงการสำคัญ	โครงการรักภูเก็ต
2. ชื่อแผนงาน	ภูเก็ตเมืองแห่งความสงบเรียบร้อยและปลอดภัย (Phuket Safety City)
3. แนวทางการพัฒนา	พัฒนาศักยภาพระบบการจัดการความสงบเรียบร้อย สู่เมืองแห่งความปลอดภัย ส่งเสริมความเป็นธรรม การเข้าถึงสิทธิและสวัสดิการในสังคม
4. หลักการและเหตุผล	<p>จากสภาพสังคมภูเก็ตที่เติบโตอย่างรวดเร็วมีนักท่องเที่ยวและประชากรจากพื้นที่อื่นๆ ของประเทศเข้ามาอาศัยอยู่เป็นจำนวนมาก และได้นำเอกลักษณ์ต่างถิ่นเข้ามาในพื้นที่ด้วย ทำให้ความเป็นเอกลักษณ์ของภูเก็ตถูกผสมผสานเข้ากับวัฒนธรรมอื่นๆ จึงมีความจำเป็นที่จะต้องค้นหา ฟื้นฟู และรักษาความเป็นเอกลักษณ์ วัฒนธรรมของจังหวัดภูเก็ตให้คงอยู่และสืบทอดสู่คนรุ่นหลังต่อไป</p> <p>จากสภาพสังคมภูเก็ตที่มีการแข่งขันทางธุรกิจสูง ทำให้ประชาชนต่างต้องดิ้นรนทำมาหากิน และเอาตัวรอดจากสภาวะเศรษฐกิจที่บีบรัดอย่างรุนแรง ซึ่งอาจนำไปสู่ปัญหาแตกความสามัคคีของหมู่คณะได้ ดังนั้น สังคมไทยซึ่งมีสถาบันที่สำคัญอันได้แก่ ชาติ ศาสนา พระมหากษัตริย์ เป็นที่ยึดเหนี่ยวจิตใจ และเป็นพลังอันสำคัญที่จะเชื่อมความรัก ความสามัคคีให้เกิดขึ้นในสังคมได้ การจัดกิจกรรมเพื่อรำลึกถึงพระมหากษัตริย์คุณ พระบาทสมเด็จพระเจ้าอยู่หัว สมเด็จพระนางเจ้าสิริกิติ์พระบรมราชินีนาถ และพระบรมวงศานุวงศ์ จึงเป็นแนวทางและวิธีการที่ดีที่จะสามารถสร้างความปรองดอง ความรัก ความสามัคคี ความเอื้ออารีของคนในสังคมได้ อีกทั้งเพื่อเป็นการสืบทอดเจตนารมณ์ให้ชนรุ่นหลังต่อไป</p>
5. วัตถุประสงค์ของโครงการ	<ol style="list-style-type: none">1. เพื่อสร้างความสามัคคีปรองดองในหมู่ประชาชนชาวจังหวัดภูเก็ต2. เพื่อรักษาเอกลักษณ์ วัฒนธรรมที่ดั้งเดิมของจังหวัดภูเก็ตไปสู่คนรุ่นหลัง3. เพื่อให้ประชาชนทุกหมู่เหล่าได้แสดงออกถึงความจงรักภักดีต่อสถาบันพระมหากษัตริย์4. เพื่อเสริมสร้างเกียรติภูมิให้แก่ข้าราชการทุกหมู่เหล่า ซึ่งได้ปฏิบัติงานภายใต้เบื้องพระยุคลบาทพระบาทสมเด็จพระเจ้าอยู่หัว สมเด็จพระนางเจ้าสิริกิติ์ พระบรมราชินีนาถ
6. ตัวชี้วัดและค่าเป้าหมาย	จำนวนของประชากรที่เข้าใจความเป็นเอกลักษณ์และประวัติศาสตร์ของภูเก็ตเพิ่มขึ้น ไม่น้อยกว่าร้อยละ 80
7. พื้นที่เป้าหมาย	จังหวัดภูเก็ต
8. กิจกรรมหลัก	
8.1 กิจกรรมหลักที่ 1 งบประมาณ ผู้รับผิดชอบ หน่วยงานที่เกี่ยวข้อง	การจัดงานเฉลิมพระเกียรติเทิดทูนไว้ในพระบรมวงศานุวงศ์ทุกพระองค์ 440,000 บาท สำนักงานจังหวัดภูเก็ต -
8.2 กิจกรรมหลักที่ 2 งบประมาณ ผู้รับผิดชอบ	การรับเสด็จพระบรมวงศานุวงศ์ 1,935,000 บาท สำนักงานจังหวัดภูเก็ต

หัวข้อ	รายละเอียด
หน่วยงานที่เกี่ยวข้อง	-
8.3 กิจกรรมหลักที่ 3 งบประมาณ ผู้รับผิดชอบ หน่วยงานที่เกี่ยวข้อง	การจัดงานพิธีและงานรัฐพิธี 670,700 บาท สำนักงานจังหวัดภูเก็ต -
8.4 กิจกรรมหลักที่ 4 งบประมาณ ผู้รับผิดชอบ หน่วยงานที่เกี่ยวข้อง	การต้อนรับคณะบุคคลสำคัญทั้งในและต่างประเทศ 954,300 บาท สำนักงานจังหวัดภูเก็ต -
9. หน่วยงานดำเนินการ	สำนักงานจังหวัดภูเก็ต
10. ระยะเวลาในการ ดำเนินโครงการ	ปีงบประมาณ พ.ศ. 2566 (ตุลาคม 2565-กันยายน 2566)
11. งบประมาณ	4,000,000 บาท
12. ผลผลิต (Output)	1. จัดกิจกรรมเฉลิมพระเกียรติพระบาทสมเด็จพระเจ้าอยู่หัว สมเด็จพระนางเจ้าสิริกิติ์ พระบรมราชินีนาถและพระบรมวงศานุวงศ์ 2. จัดกิจกรรมส่งเสริมความสัมพันธ์ระหว่างประเทศ 3. การจัดกิจกรรมการส่งเสริมคุณภาพชีวิต ที่สะท้อนให้เห็นถึงความเป็นเอกลักษณ์ของจังหวัดภูเก็ต
13. ผลลัพธ์จากการ ดำเนินโครงการ (Outcome)	1. ประชาชนและอนุชนรุ่นหลังสามารถจดจำประวัติศาสตร์ที่พระบาทสมเด็จพระเจ้าอยู่หัว สมเด็จพระนางเจ้าสิริกิติ์ พระบรมราชินีนาถ ได้เสด็จเยือนราษฎรในพื้นที่จังหวัดภูเก็ตในอดีต ยังความปลาบปลื้มยินดีแก่พสกนิกรชาวภูเก็ตอย่างหาที่สุดมิได้ สามารถดำรงชีวิตโดยนำเอาแนวพระราชดำริของทั้งสองพระองค์มาเป็นแนวทางได้ 2. ประชาชนทุกคนในจังหวัดภูเก็ตตระหนักถึงคุณค่าความเป็นเอกลักษณ์เฉพาะของภูเก็ต และมีความภาคภูมิใจ เกิดความรักและหวงแหนในถิ่นที่อยู่ และแสดงออกต่อผู้อื่นอย่างโอบอ้อมอารี ส่งผลให้ภูเก็ตจะได้รับการดูแลรักษาไว้ทั้งด้านทรัพยากรธรรมชาติ ประเพณีวัฒนธรรม สังคม เกิดความสงบสุข เกิดความรักและความสามัคคี

โครงการแบบย่อ (Project Brief) ของโครงการสำคัญภายใต้งบประมาณของจังหวัด

ประเด็นการพัฒนาของจังหวัดที่ 3 : การพัฒนาคน ชุมชน สังคม บริการรัฐ และการจัดการความมั่นคง ความปลอดภัย และความสงบเรียบร้อย (Human resource, Social development and Security Management)

หัวข้อ	รายละเอียด
1. ชื่อโครงการสำคัญ	โครงการพัฒนาศักยภาพกองทุนแม่ของแผ่นดินสู่กองทุนธรรมาภิบาล
2. ชื่อแผนงาน	ภูเก็ตเมืองแห่งความสงบเรียบร้อยและปลอดภัย (Phuket Safety City)
3. แนวทางการพัฒนา	พัฒนาศักยภาพระบบการจัดการความสงบเรียบร้อย สู่เมืองแห่งความปลอดภัย ส่งเสริมความเป็นธรรม การเข้าถึงสิทธิและสวัสดิการในสังคม
4. หลักการและเหตุผล	<p>ในปัจจุบัน กองทุนต่างๆ ในชุมชนมีการเจริญเติบโตมากขึ้นทั้งในด้าน ปริมาณของเงินทุน และ ปริมาณสมาชิก ทั้งนี้กองทุนแม่ของแผ่นดินก็เป็นอีกกองทุนหนึ่งที่มีในหมู่บ้านซึ่งเกิดขึ้นจากความห่วงใยของ สมเด็จพระนางเจ้าพระบรมราชินีนาถฯ ได้พระราชทานทรัพย์ส่วนพระองค์ผ่าน เลขาธิการคณะกรรมการป้องกันและปราบปรามยาเสพติด (ป.ป.ส.) เพื่อใช้ประโยชน์ในการป้องกัน และปราบปรามยาเสพติดในระดับหมู่บ้านเพื่อให้เกิดประโยชน์สูงสุด สมดังพระราชปณิธาน “แม่ของแผ่นดิน” และเสริมสร้างความเข้มแข็งของหมู่บ้านในการเฝ้าระวังยาเสพติดอย่างยั่งยืนและเป็น สิริมงคลแก่หมู่บ้านที่ได้รับเงินพระราชทานขวัญฤกษ์ 8,000 บาท มาตั้งเป็น “กองทุนแม่ของแผ่นดิน” ... เพื่อเป็นการถวายเป็นกุศลแก่สถาบันพระมหากษัตริย์และเพื่อเป็นการพัฒนาให้ กองทุนแม่ของแผ่นดิน เป็นศูนย์รวมจิตใจของคน</p> <p>ดังนั้นเพื่อให้การดำเนินงานกองทุนแม่ของแผ่นดินมีการบริหารงานตามหลักธรรมาภิบาลให้มากยิ่งขึ้นและการดำเนินงานด้วยความโปร่งใส เพื่อประโยชน์แก่ประชาชนอย่างแท้จริง จึง จัดให้มีโครงการ “กองทุนธรรมาภิบาล” เป็นการเสริมสร้างความรู้ ความเข้มแข็งของกองทุนแม่ของแผ่นดินให้มีการบริหารจัดการที่ดีตามหลักธรรมาภิบาลโปร่งใส ตรวจสอบได้</p>
5. วัตถุประสงค์ของโครงการ	<ol style="list-style-type: none"> 1. เพื่อสร้างพลังชุมชนเป็นกลไกขับเคลื่อนกิจกรรมการป้องกันและแก้ไขปัญหาเสพติด 2. เพื่อเสริมสร้างบทบาทของเครือข่ายกองทุนแม่ของแผ่นดินในการใช้พลังชุมชนป้องกันและแก้ไขปัญหาเสพติด 3. เพื่อให้คณะกรรมการกองทุนแม่ของแผ่นดิน ผู้นำชุมชน สมาชิกกองทุนแม่ของแผ่นดินและ ประชาชนในหมู่บ้าน/ชุมชน ได้แลกเปลี่ยนประสบการณ์เรียนรู้บทเรียนการใช้พลังชุมชนให้มีวาม ร่วมในการป้องกันและแก้ไขปัญหาเสพติด 4. เพื่อเป็นการเชิดชูเกียรติ สร้างขวัญกำลังใจในการดำเนินงานกองทุนแม่ของแผ่นดินแก่หมู่บ้าน/ ชุมชนกองทุนแม่ของแผ่นดิน
6. ตัวชี้วัดและค่าเป้าหมาย	<ol style="list-style-type: none"> 1. คณะกรรมการกองทุนแม่ของแผ่นดินทุกกองทุน/เครือข่ายกองทุนแม่ของแผ่นดินระดับจังหวัด/ อำเภอ ได้รับการพัฒนาศักยภาพ 2. เครือข่ายกองทุนแม่ของแผ่นดินระดับจังหวัด/อำเภอมีแผนการขับเคลื่อนกิจกรรมและสามารถ ดำเนินกิจกรรมตามแผนการในการป้องกันและแก้ไขปัญหาเสพติดได้อย่างน้อยเครือข่ายละ 2 กิจกรรม
7. พื้นที่เป้าหมาย	พัฒนาศักยภาพกองทุนแม่ของแผ่นดินสู่กองทุนธรรมาภิบาล ได้กำหนดสถานที่ดำเนินการเป็นรายกิจกรรม ดังนี้

หัวข้อ	รายละเอียด
	<ol style="list-style-type: none"> 1. ประชุมเชิงปฏิบัติการคณะกรรมการกองทุนแม่ของแผ่นดินจังหวัดภูเก็ต ดำเนินการ 1 วัน ในสถานที่เอกชนในจังหวัดภูเก็ต 2. ส่งเสริมการตรวจสอบสุขภาพกองทุนแม่ของแผ่นดินระดับหมู่บ้าน/ชุมชน ดำเนินการในระดับหมู่บ้าน/ชุมชน จำนวน 141 กองทุน 3. ประกวดหมู่บ้านกองทุนแม่ของแผ่นดินดีเด่นระดับจังหวัดดำเนินการ 3 วัน ใน 3 อำเภอ 4. สนับสนุนเงินรางวัลหมู่บ้านกองทุนแม่ของแผ่นดินดีเด่นระดับจังหวัดดำเนินการระดับจังหวัด
8. กิจกรรมหลัก	
8.1 กิจกรรมหลักที่ 1 งบประมาณ ผู้รับผิดชอบ หน่วยงานที่เกี่ยวข้อง	<p>ประชุมเชิงปฏิบัติการคณะกรรมการกองทุนแม่ของแผ่นดินจังหวัดภูเก็ต จำนวน 150 คน</p> <p>155,690 บาท</p> <p>สำนักงานพัฒนาชุมชนจังหวัดภูเก็ต</p> <p>-</p>
8.2 กิจกรรมหลักที่ 2 งบประมาณ ผู้รับผิดชอบ หน่วยงานที่เกี่ยวข้อง	<p>ส่งเสริมการตรวจสอบสุขภาพกองทุนแม่ของแผ่นดินระดับหมู่บ้าน/ชุมชน จำนวน 141 กองทุน</p> <p>284,520 บาท</p> <p>สำนักงานพัฒนาชุมชนจังหวัดภูเก็ต</p> <p>-</p>
8.3 กิจกรรมหลักที่ 3 งบประมาณ ผู้รับผิดชอบ หน่วยงานที่เกี่ยวข้อง	<p>ประกวดหมู่บ้านกองทุนแม่ของแผ่นดินดีเด่นระดับจังหวัด จำนวน 3 อำเภอ</p> <p>18,450 บาท</p> <p>สำนักงานพัฒนาชุมชนจังหวัดภูเก็ต</p> <p>-</p>
8.4 กิจกรรมหลักที่ 4 งบประมาณ ผู้รับผิดชอบ หน่วยงานที่เกี่ยวข้อง	<p>สนับสนุนเงินรางวัลหมู่บ้านกองทุนแม่ของแผ่นดินดีเด่นระดับจังหวัด จำนวน 3 รางวัล</p> <p>45,540 บาท</p> <p>สำนักงานพัฒนาชุมชนจังหวัดภูเก็ต</p> <p>-</p>
9. หน่วยงานดำเนินการ	สำนักงานพัฒนาชุมชนจังหวัดภูเก็ต
10. ระยะเวลาในการดำเนินโครงการ	ปีงบประมาณ พ.ศ. 2566 (ตุลาคม 2565-กันยายน 2566)
11. งบประมาณ	504,200 บาท
12. ผลผลิต (Output)	<ol style="list-style-type: none"> 1. คณะกรรมการกองทุนแม่ของแผ่นดินมีศักยภาพ สามารถขับเคลื่อนกองทุนแม่ของแผ่นดินอย่างมีประสิทธิภาพแบบธรรมาภิบาล 2. เสริมสร้างบทบาทคณะกรรมการกองทุนแม่ของแผ่นดินในการใช้พลังชุมชนป้องกันและแก้ไขปัญหายาเสพติด
13. ผลลัพธ์จากการดำเนินโครงการ (Outcome)	<ol style="list-style-type: none"> 1. คณะกรรมการกองทุนแม่ของแผ่นดินดำเนินกิจกรรมตามหลักธรรมาภิบาล 2. สร้างขวัญกำลังใจและเป็นแบบอย่างที่ดีแก่กองทุนแม่ของแผ่นดินอื่นๆ

โครงการแบบย่อ (Project Brief) ของโครงการสำคัญภายใต้งบประมาณของจังหวัด

ประเด็นการพัฒนาของจังหวัดที่ 3 : การพัฒนาคน ชุมชน สังคม บริการรัฐ และการจัดการความมั่นคง ความปลอดภัย และความสงบเรียบร้อย (Human resource, Social development and Security Management)

หัวข้อ	รายละเอียด
1. ชื่อโครงการสำคัญ	โครงการป้องกันและแก้ไขปัญหาเสพติดจังหวัดภูเก็ต
2. ชื่อแผนงาน	ภูเก็ตเมืองแห่งความสงบเรียบร้อยและปลอดภัย (Phuket Safety City)
3. แนวทางการพัฒนา	พัฒนาศักยภาพระบบการจัดการความสงบเรียบร้อย สู่เมืองแห่งความปลอดภัย ส่งเสริมความเป็นธรรม การเข้าถึงสิทธิและสวัสดิการในสังคม
4. หลักการและเหตุผล	<p>ที่มา การขับเคลื่อนการแก้ไขปัญหาเสพติดสอดคล้องกับแผนแม่บทภายใต้ยุทธศาสตร์ชาติ ประเด็นความมั่นคง แผนย่อยการป้องกันและแก้ไขปัญหาที่มีผลกระทบต่อความมั่นคง ส่วนการรักษาความมั่นคงภายในราชอาณาจักรและการพัฒนาประเทศ มุ่งยึดถือแนวทางการแก้ไขปัญหาเสพติด ตั้งแต่ต้นน้ำ-กลางน้ำ-ปลายน้ำ ในการดำเนินการอย่างเป็นระบบ นอกจากนี้ ยังมีประเด็นยุทธศาสตร์ชาติด้านการพัฒนาและเสริมสร้างศักยภาพทรัพยากรมนุษย์ เป็นยุทธศาสตร์สนับสนุนที่สำคัญต่อการแก้ไขปัญหาเสพติด ทั้งนี้ การขับเคลื่อนการแก้ไขปัญหาเสพติดยังอยู่ในแผนพัฒนาจังหวัดภูเก็ต ประเด็นการพัฒนาคน สังคม บริการรัฐ และการจัดการความมั่นคง ความปลอดภัยและความสงบเรียบร้อย (Human resource, Social development and Security Management) แผนงานภูเก็ตเมืองแห่งความสงบเรียบร้อยและปลอดภัย (Phuket Safety City)</p> <p>สภาพปัญหา/ ความต้องการ สถานการณ์ปัญหาเสพติดพื้นที่จังหวัดภูเก็ตในห้วงที่ผ่านมา จากสถิติการจับกุมคดียาเสพติด 5 ปี ย้อนหลัง(ปีงบประมาณ พ.ศ. 2560-2564) พบว่าเพิ่มขึ้นทุกปี และมีแนวโน้มจะขยายตัวเพิ่มมากขึ้นอย่างต่อเนื่อง เนื่องจากราคายาเสพติดลดลงทำให้ผู้เสพเข้าถึงยาเสพติดได้ง่ายขึ้น การแพร่ระบาดของยาเสพติดในจังหวัดภูเก็ตพบว่ากระจายทั้ง 3 อำเภอในสัดส่วนเท่าๆ กัน ประเภทยาเสพติดที่เป็นปัญหาหลักในพื้นที่ คือ 1. ไอซ์ 2. ยาบ้า 3. กัญชา 4. เฮโรอีน และ 5. โคเคน ตามลำดับ กลุ่มผู้ค้าและเครือข่ายการค้ายาเสพติดประเภท ไอซ์ ยาบ้า และกัญชา จะเป็นผู้ค้ารายใหญ่ จากนอกพื้นที่ ใช้วิธีการสร้างเครือข่ายรายย่อยของตนเอง โดยส่งการผ่านทางโทรศัพท์ แอปพลิเคชันไลน์ เฟสบุ๊ก แจ้งนัดหมายในการบรรทุก ลำเลียง โดยให้เครือข่ายรายย่อยของตนเองเป็นผู้รับยาเสพติด หาสถานที่จัดเก็บ ซุกซ่อน และกระจายไปยังผู้ค้ารายย่อยในพื้นที่และผู้เสพต่อไป ทั้งนี้ การลำเลียงยาเสพติดเข้ามาในพื้นที่จังหวัดภูเก็ต จะใช้เส้นทางบกลำเลียงยาเสพติดผ่านทางด่านท่าฉัตรไชย เป็นหลัก นอกจากนี้ จะมีเส้นทางทะเลลำเลียงยาเสพติดโดยข้ามมาจากชายฝั่งทะเลของจังหวัดใกล้เคียง และ เส้นทางสายการบินก็ยังคงต้องเฝ้าระวัง ปัจจุบันวิธีการลำเลียงยาเสพติดที่ซุกซ่อนมาในรูปแบบพัสดุภัณฑ์ (โลจิสติกส์) มีแนวโน้มมากขึ้น รูปแบบการชำระเงินค่ายาเสพติดจะใช้วิธีโอนเงินเข้าบัญชีผ่านทางโทรศัพท์มือถือ กลุ่มผู้เสพในพื้นที่จังหวัดภูเก็ต จะเป็นกลุ่มอาชีพรับจ้าง พนักงานโรงแรม แรงงานในสถานประกอบการ อาชีพรับจ้างทั่วไป วัยรุ่น เยาวชน นักท่องเที่ยว และ แรงงานต่างด้าว</p> <p>ความเร่งด่วน ยาเสพติดส่งผลกระทบต่อภาวะสมองของผู้เสพ ก่อให้เกิดความไม่สงบสุขแก่ประชาชน เกิดความไม่ปลอดภัยในชีวิตและทรัพย์สิน ยังเป็นการบ่อนทำลายในด้านเศรษฐกิจ</p>

หัวข้อ	รายละเอียด
	สังคม และความมั่นคง ทั้งนี้ หากละเอียดหรือไม่เข้มงวดในการป้องกันและแก้ไขปัญหาอย่างต่อเนื่อง จะทำให้ผลกระทบที่เกิดจากปัญหายาเสพติดขยายตัวมากขึ้นจนยากแก่การควบคุม
5. วัตถุประสงค์ของโครงการ	5.1 เพื่อยึดถือปฏิบัติและยืนยันเจตนารมณ์ ที่จะร่วมกับประชาคมโลกในการรณรงค์ต่อต้านยาเสพติด 5.2 เพื่อจัดการพื้นที่ให้มีศักยภาพในการเสริมสร้างความเข้มแข็งของชุมชน การส่งเสริมกิจกรรมเชิงบวก การจัดระเบียบสังคม และการเสริมสร้างพื้นที่ปลอดภัย ซึ่งเน้นความร่วมมือของกลไกในพื้นที่ ให้มีระบบดูแลช่วยเหลือและเฝ้าระวังปัญหาอย่างต่อเนื่อง 5.3 เพื่อเสริมสร้างภูมิคุ้มกันยาเสพติดให้สอดคล้องเหมาะสมกับกลุ่มเป้าหมาย ทั้งกลุ่มเด็กเด็ก/เยาวชน และกลุ่มแรงงาน เพื่อให้เกิดความรู้ ความคิด และทักษะที่เหมาะสมในการไม่เข้าไปเกี่ยวข้องกับปัญหาเสพติด ทั้งในด้านการใช้และการค้ายาเสพติด
6. ตัวชี้วัดและค่าเป้าหมาย	6.1 ร้อยละของผู้เสพยาใหม่ในกลุ่มประชากรวัยเสี่ยงสูง (หัวอายุ 15 - 24 ปี) ไม่เกินร้อยละ 60 ของผู้เสพยาใหม่ทั้งหมด 6.2 ร้อยละ 50 ของพื้นที่ที่มีปัญหาแพร่ระบาดของยาเสพติดเกิดการจัดการ เพื่อเสริมสร้าง ให้มีพื้นที่ปลอดภัย
7. พื้นที่เป้าหมาย	3 อำเภอ 17 ตำบล 144 หมู่บ้าน/ชุมชน (96 หมู่บ้าน 48 ชุมชน) ในจังหวัดภูเก็ต
8. กิจกรรมหลัก	
8.1 กิจกรรมหลักที่ 1	จังหวัดภูเก็ตรวมพลังวันต่อต้านยาเสพติดโลกปี 2566 / รวมพลังจังหวัดภูเก็ตต่อต้านยาเสพติดเนื่องในวันต่อต้านยาเสพติดโลกปี 2566
งบประมาณ	456,000.- บาท
ผู้รับผิดชอบ	ศูนย์อำนวยการป้องกันและปราบปรามยาเสพติดจังหวัดภูเก็ต (ศอ.ปส.จ.ภก.)
หน่วยงานที่เกี่ยวข้อง	-
8.2 กิจกรรมหลักที่ 2	สนับสนุนวัสดุอุปกรณ์ในการดำเนินงานเฝ้าระวังปัญหาเสพติดและเสริมสร้างความเข้มแข็งของหมู่บ้าน/ชุมชน / จัดซื้อวัสดุอุปกรณ์ตรวจหาสารเสพติดเบื้องต้นในปัสสาวะ (เมทแอมเฟตามีน / กัญชา)
งบประมาณ	510,000.- บาท
ผู้รับผิดชอบ	ศูนย์อำนวยการป้องกันและปราบปรามยาเสพติดจังหวัดภูเก็ต (ศอ.ปส.จ.ภก.)
หน่วยงานที่เกี่ยวข้อง	-
8.3 กิจกรรมหลักที่ 3	การประกวดเยาวชนต้นแบบเก่งและดี TO BE NUMBER ONE (TO BE NUMBER ONE IDOL) ระดับจังหวัด/ระดับภาคใต้/ระดับประเทศ
งบประมาณ	299,720.- บาท
ผู้รับผิดชอบ	สำนักงานสาธารณสุขจังหวัดภูเก็ต (สสจ.ภูเก็ต)
หน่วยงานที่เกี่ยวข้อง	-
8.4 กิจกรรมหลักที่ 4	การแข่งขัน TO BE NUMBER ONE TEEN DANCERCISE THAILAND CHAMPIONSHIP 2023 ระดับจังหวัด/ระดับภาคใต้/ระดับประเทศ
งบประมาณ	434,800.- บาท
ผู้รับผิดชอบ	สำนักงานสาธารณสุขจังหวัดภูเก็ต (สสจ.ภูเก็ต)

หัวข้อ	รายละเอียด
หน่วยงานที่เกี่ยวข้อง	-
8.5 กิจกรรมหลักที่ 5 งบประมาณ ผู้รับผิดชอบ หน่วยงานที่เกี่ยวข้อง	ฝึกอบรมค่ายแกนนำเยาวชน TO BE NUMBER ONE จังหวัดภูเก็ต 345,000.- บาท สำนักงานสาธารณสุขจังหวัดภูเก็ต (สสจ.ภูเก็ต) -
9. หน่วยงานดำเนินการ	ศูนย์อำนวยการป้องกันและปราบปรามยาเสพติดจังหวัดภูเก็ต (ศอ.ปส.จ.ภก.)/ สำนักงานสาธารณสุขจังหวัดภูเก็ต
10. ระยะเวลาในการ ดำเนินโครงการ	ปีงบประมาณ พ.ศ. 2566 (ตุลาคม 2565-กันยายน 2566)
11. งบประมาณ	2,046,000.00 บาท (สองล้านบาทสี่หมื่นหกพันบาทถ้วน)
12. ผลผลิต (Output)	12.1 จัดกิจกรรมรณรงค์และประชาสัมพันธ์การดำเนินงานป้องกันและแก้ไขปัญหายาเสพติดจังหวัดภูเก็ต เพื่อการป้องกัน ยาเสพติด เนื่องในวันต่อต้านยาเสพติดโลก วันที่ 26 มิถุนายน พ.ศ. 2566 จำนวน 1 ครั้ง 12.2 หมู่บ้าน/ชุมชน ได้รับการสนับสนุนวัสดุอุปกรณ์ตรวจหาสารเสพติดในปัสสาวะ เพื่อดำเนินงานเฝ้าระวังปัญหาเสพติดและเสริมสร้างความเข้มแข็งของหมู่บ้าน/ชุมชน จำนวน 144 หมู่บ้าน/ชุมชน 12.3 จัดกิจกรรมและเข้าร่วมการประกวดเยาวชนต้นแบบเก่งและดี TO BE NUMBER ONE (TO BE NUMBER ONE IDOL) รุ่นที่ 13 ระดับจังหวัด/ระดับภาคใต้ /ระดับประเทศ 12.4 จัดกิจกรรมและเข้าร่วมการแข่งขัน TO BE NUMBER ONE TEEN THAILAND CHAMPIONSHIP 2023 ระดับจังหวัด/ระดับภาคใต้/ระดับประเทศ 12.5 จัดกิจกรรมค่ายอบรมแกนนำเยาวชน TO BE NUMBER ONE จังหวัดภูเก็ต จำนวน 1 ครั้ง 80 คน
13. ผลลัพธ์จากการ ดำเนินโครงการ (Outcome)	จังหวัดภูเก็ตมีความสงบเรียบร้อย ประชาชนรวมถึงนักท่องเที่ยวมีความปลอดภัยในชีวิตและทรัพย์สิน เกิดความเชื่อมั่นต่อการท่องเที่ยว ส่งผลให้เศรษฐกิจในพื้นที่ดีขึ้น

โครงการแบบย่อ (Project Brief) ของโครงการสำคัญภายใต้งบประมาณของจังหวัด

ประเด็นการพัฒนาของจังหวัดที่ 3 : การพัฒนาคน ชุมชน สังคม บริการรัฐ และการจัดการความมั่นคง ความปลอดภัย และความสงบเรียบร้อย (Human resource, Social development and Security Management)

หัวข้อ	รายละเอียด
1. ชื่อโครงการสำคัญ	โครงการอาสาสมัครแรงงานและเครือข่ายอาสาสมัครแรงงาน ตำบลท้ายเขาเสียดิต
2. ชื่อแผนงาน	ภูเก็ตเมืองแห่งความสงบเรียบร้อยและปลอดภัย (Phuket Safety City)
3. แนวทางการพัฒนา	พัฒนาศักยภาพระบบการจัดการความสงบเรียบร้อย สู่เมืองแห่งความปลอดภัย ส่งเสริมความเป็นธรรม การเข้าถึงสิทธิและสวัสดิการในสังคม
4. หลักการและเหตุผล	<p>นโยบายรัฐบาล ได้ให้ความสำคัญในการสร้างความมั่นคงและความปลอดภัยของประเทศ และความสงบสุขของประเทศ ตั้งแต่ระดับชุมชน โดยกำหนดให้หน่วยงานที่เกี่ยวข้องเฝ้าระวัง ดูแล และรักษาความสงบเรียบร้อย ความปลอดภัยในชีวิตและทรัพย์สิน ความสงบสุขของประชาชน และปัญหาอาชญากรรมในระดับชุมชนและหมู่บ้านอย่างต่อเนื่อง และสนับสนุนให้ประชาชนมีส่วนร่วมกับภาครัฐในการสร้างความปลอดภัยในพื้นที่ และการแก้ไขปัญหาอาชญากรรมอย่างจริงจังทั้งระบบ ด้วยการบังคับใช้กฎหมายอย่างเคร่งครัด ปราบปรามแหล่งผลิตและเครือข่ายผู้ค้ายาเสพติด โดยเฉพาะผู้มีอิทธิพลและเจ้าหน้าที่ของรัฐที่เกี่ยวข้องอย่างเด็ดขาด ป้องกันเส้นทางการนำเข้าส่งออกโดยร่วมมือกับประเทศเพื่อนบ้าน การลดจำนวนผู้ค้าและผู้เสพยาใหม่และให้ความรู้เยาวชนถึงภัยยาเสพติดอย่างต่อเนื่อง รวมทั้งฟื้นฟูดูแล รักษาผู้เสพผ่านกระบวนการทางสาธารณสุข</p> <p>สำนักงานแรงงานจังหวัดภูเก็ต ได้เล็งเห็นถึงความสำคัญของสถานการณ์ปัญหาอาชญากรรมในจังหวัดภูเก็ต โดยเฉพาะกลุ่มลูกจ้างในสถานประกอบการที่มีลูกจ้างต่ำกว่า 10 คน ดังนั้นจึงได้กำหนดแนวทางในการดำเนินการสร้างความรู้ความเข้าใจเกี่ยวกับการป้องกันและแก้ไขปัญหาอาชญากรรมแก่ลูกจ้างในสถานประกอบการที่มีลูกจ้างต่ำกว่า 10 คน ผ่านกลไกอาสาสมัครแรงงานและเครือข่ายอาสาสมัครแรงงาน จังหวัดภูเก็ต 17 ตำบล เพื่อจัดทำ “โครงการเสริมสร้างศักยภาพและองค์ความรู้เครือข่ายอาสาสมัครแรงงาน เพื่อการต้านภัยยาเสพติด ประจำปีงบประมาณ พ.ศ.2566”</p>
5. วัตถุประสงค์ของโครงการ	<p>5.1 เพื่อเสริมสร้างศักยภาพและองค์ความรู้ในกลุ่มเครือข่ายอาสาสมัครแรงงาน</p> <p>5.2 เพื่อเสริมสร้างภูมิคุ้มกันและป้องกันยาเสพติดในกลุ่มเครือข่ายอาสาสมัครแรงงาน</p> <p>5.3 เพื่อขยายและพัฒนาศักยภาพเครือข่ายอาสาสมัครแรงงานป้องกันภัยยาเสพติดในกลุ่มอาสาสมัครแรงงาน</p>
6. ตัวชี้วัดและค่าเป้าหมาย	<p>ตัวชี้วัด อาสาสมัครแรงงานระดับตำบล เครือข่ายอาสาสมัครแรงงาน และเจ้าหน้าที่ จำนวน 50 คน</p> <p>เป้าหมายโครงการ อาสาสมัครแรงงานระดับตำบล เครือข่ายอาสาสมัครแรงงาน และเจ้าหน้าที่</p>
7. พื้นที่เป้าหมาย	3 อำเภอ 17 ตำบลในพื้นที่จังหวัดภูเก็ต
8. กิจกรรมหลัก	

หัวข้อ	รายละเอียด
8.1 กิจกรรมหลักที่ 1 งบประมาณ ผู้รับผิดชอบ หน่วยงานที่เกี่ยวข้อง	จัดอบรมเครือข่ายอาสาสมัครแรงงานจังหวัดภูเก็ต เพื่อการต้านภัยยาเสพติด ปีงบประมาณ 2566 วงเงิน 82,500.- บาท (แปดหมื่นสองพันห้าร้อยบาทถ้วน) สำนักงานแรงงานจังหวัดภูเก็ต ศูนย์ป้องกันและปราบปรามยาเสพติดจังหวัดภูเก็ต
9. หน่วยงานดำเนินการ	สำนักงานแรงงานจังหวัดภูเก็ต
10. ระยะเวลาในการ ดำเนินโครงการ	ปีงบประมาณ พ.ศ. 2566 (ตุลาคม 2565-กันยายน 2566)
11. งบประมาณ	82,500.- บาท (แปดหมื่นสองพันห้าร้อยบาทถ้วน)
12. ผลผลิต (Output)	การมีส่วนร่วมของกลุ่มเป้าหมายที่เกี่ยวข้อง เพื่อแลกเปลี่ยนความคิดเห็น มุ่งมองในการดำเนินงาน ป้องกัน แก้ไข และเฝ้าระวังปัญหาเสพติดในสถานประกอบการที่มีลูกจ้างต่ำกว่า 10 คน
13. ผลลัพธ์จากการ ดำเนินโครงการ (Outcome)	เครือข่ายอาสาสมัครแรงงานและเจ้าหน้าที่ มีความรู้ความเข้าใจเกี่ยวกับการป้องกันและแก้ไข ปัญหาเสพติด และสามารถเข้าไปสร้างการรับรู้ คำปรึกษา คำแนะนำเพื่อป้องกันและแก้ไข ปัญหาเสพติดในสถานประกอบการที่มีลูกจ้างต่ำกว่า 10 คน และกลุ่มแรงงานนอกระบบได้อย่าง มีประสิทธิภาพ

โครงการแบบย่อ (Project Brief) ของโครงการสำคัญภายใต้งบประมาณของจังหวัด

ประเด็นการพัฒนาของจังหวัดที่ 3 : การพัฒนาคน ชุมชน สังคม บริการรัฐ และการจัดการความมั่นคง ความปลอดภัย และความสงบเรียบร้อย (Human resource, Social development and Security Management)

หัวข้อ	รายละเอียด
1. ชื่อโครงการสำคัญ	โครงการพัฒนาฝึกอบรมวิชาชีพให้แก่ผู้ต้องขัง คดียาเสพติด ในเรือนจำจังหวัดภูเก็ต ประจำปีงบประมาณ พ.ศ. 2566
2. ชื่อแผนงาน	ภูเก็ตเมืองแห่งความสงบเรียบร้อยและปลอดภัย (Phuket Safety City)
3. แนวทางการพัฒนา	พัฒนาศักยภาพระบบการจัดการความสงบเรียบร้อย สู่เมืองแห่งความปลอดภัย ส่งเสริมความเป็นธรรม การเข้าถึงสิทธิและสวัสดิการในสังคม
4. หลักการและเหตุผล	เพื่อให้เป็นไปตามแผนพัฒนาแม่บทยุทธศาสตร์แห่งชาติระยะ 20 ปี (พ.ศ.2560-2579) ด้านพัฒนาและเสริมสร้างคุณภาพคน ทำให้ผู้ต้องขังเรือนจำจังหวัดภูเก็ตที่ผ่านการอบรมมีวิชาชีพติดตัวสามารถนำไปใช้ประกอบอาชีพภายหลังพ้นโทษออกจากเรือนจำ ไม่หวนมากระทำความผิดซ้ำอีก ซึ่งเป็นการพัฒนาและเสริมสร้างคุณภาพคนให้สามารถดำเนินชีวิตอยู่กับสังคมได้
5. วัตถุประสงค์ของโครงการ	<ol style="list-style-type: none"> 1. เพื่อพัฒนาฟื้นฟูศักยภาพผู้ต้องขัง 2. เพื่อพัฒนาแก้ไขปัญหาหนี้ของผู้ต้องขังเพื่อให้เข้ากับสังคมในปัจจุบัน 3. เพื่อต้องการให้ผู้ต้องขังมีอาชีพหลังจากพ้นโทษ 4. เพื่อให้ผู้ต้องขังนำวิชาชีพไปประกอบอาชีพเลี้ยงตนและครอบครัวได้ 5. เพื่อเป็นการประชาสัมพันธ์งานราชทัณฑ์ให้ปรากฏต่อสาธารณชนและให้สังคมยอมรับผู้ต้องขังที่พ้นโทษเข้าทำงาน
6. ตัวชี้วัดและค่าเป้าหมาย	ผู้ต้องขังภายในเรือนจำจังหวัดภูเก็ต ที่ผ่านการอบรม ไม่กระทำความผิดซ้ำอีก
7. พื้นที่เป้าหมาย	เรือนจำจังหวัดภูเก็ต
8. กิจกรรมหลัก	
8.1 กิจกรรมหลักที่ 1 งบประมาณ ผู้รับผิดชอบ หน่วยงานที่เกี่ยวข้อง	ฝึกวิชาชีพ จัดสวนหย่อม เป้าหมาย ผู้ต้องขัง 30 คน 1 รุ่น 38,000 บาท เรือนจำจังหวัดภูเก็ต สถาบันพัฒนาฝีมือแรงงาน 21 ภูเก็ต
8.2 กิจกรรมหลักที่ 2 งบประมาณ ผู้รับผิดชอบ หน่วยงานที่เกี่ยวข้อง	ฝึกวิชาชีพ ช่างซ่อมเครื่องปรับอากาศ เป้าหมาย ผู้ต้องขัง 30 คน 1 รุ่น 38,000 บาท เรือนจำจังหวัดภูเก็ต สถาบันพัฒนาฝีมือแรงงาน 21 ภูเก็ต
8.3 กิจกรรมหลักที่ 3 งบประมาณ ผู้รับผิดชอบ หน่วยงานที่เกี่ยวข้อง	ฝึกวิชาชีพ ช่างซ่อมเครื่องหนัง เป้าหมาย ผู้ต้องขัง 30 คน 1 รุ่น 38,000 บาท เรือนจำจังหวัดภูเก็ต สถาบันพัฒนาฝีมือแรงงาน 21 ภูเก็ต
9. หน่วยงานดำเนินการ	เรือนจำจังหวัดภูเก็ต และสถาบันพัฒนาฝีมือแรงงาน 21 ภูเก็ต

หัวข้อ	รายละเอียด
10. ระยะเวลาในการดำเนินโครงการ	ปีงบประมาณ พ.ศ. 2566 (ตุลาคม 2565-กันยายน 2566)
11. งบประมาณ	114,000 บาท
12. ผลผลิต (Output)	ผู้ต้องขังที่ผ่านการอบรมมีความรู้ในวิชาชีพติดตัว เพื่อไปประกอบอาชีพที่ต้องการได้เป็นอย่างดี
13. ผลลัพธ์จากการดำเนินโครงการ (Outcome)	ผู้ต้องขังภายในเรือนจำจังหวัดภูเก็ต ที่ผ่านการอบรม ไม่กระทำความผิดซ้ำอีก

โครงการแบบย่อ (Project Brief) ของโครงการสำคัญภายใต้งบประมาณของจังหวัด

ประเด็นการพัฒนาของจังหวัดที่ 3 : การพัฒนาคน ชุมชน สังคม บริการรัฐ และการจัดการความมั่นคง ความปลอดภัย และความสงบเรียบร้อย (Human resource, Social development and Security Management)

หัวข้อ	รายละเอียด
1. ชื่อโครงการสำคัญ	โครงการสถานศึกษาสีขาวปลอดภัยเสพติดและอบายมุขตามพระบรมราโชบายด้านการศึกษาของพระบาทสมเด็จพระเจ้าอยู่หัว รัชกาลที่ 10 เพื่อการพัฒนาที่ยั่งยืน (SDGs) ของสถานศึกษาในพื้นที่จังหวัดภูเก็ต
2. ชื่อแผนงาน	ภูเก็ตเมืองแห่งความสงบเรียบร้อยและปลอดภัย (Phuket Safety City)
3. แนวทางการพัฒนา	พัฒนาศักยภาพระบบการจัดการความสงบเรียบร้อย สู่เมืองแห่งความปลอดภัย ส่งเสริมความเป็นธรรม การเข้าถึงสิทธิและสวัสดิการในสังคม
4. หลักการและเหตุผล	<p>การขับเคลื่อนการแก้ไขปัญหาเสพติด สอดคล้องกับแผนแม่บทภายใต้ยุทธศาสตร์ชาติ ประเด็นความมั่นคง แผนย่อยการป้องกันและแก้ไขปัญหาที่มีผลกระทบต่อความมั่นคง โดยมุ่งยึดถือแนวคิดการแก้ไขปัญหาเสพติด ตั้งแต่ต้นน้ำ-กลางน้ำ-ปลายน้ำ ในการดำเนินการอย่างเป็นระบบ และสอดคล้องยุทธศาสตร์กระทรวงศึกษาธิการ ในด้านการพัฒนาการจัดการศึกษาเพื่อความมั่นคง ซึ่งเป็นยุทธศาสตร์สนับสนุนที่สำคัญต่อการแก้ไขปัญหาเสพติด มีการกำหนดแนวทางการดำเนินงานให้กับหน่วยงานภาคีเกี่ยวข้องทั้งในระดับส่วนกลางและพื้นที่ โดยมีจุดมุ่งหมายเพื่อเป็นฐานข้อมูล (Best Practice) การพัฒนาคุณภาพชีวิตของนักเรียนให้เติบโต งดงาม และเป็นบุคคลที่มีคุณค่าของสังคม การพัฒนานักเรียนให้เป็นบุคคลที่มีคุณภาพทั้งด้านร่างกายจิตใจและสติปัญญา มีความรู้ความสามารถและมีคุณธรรมจริยธรรม และลดปริมาณผู้เข้าสู่ การกระทำผิดเกี่ยวกับยาเสพติดและนำผู้มีส่วนเกี่ยวข้องออกจากวงจรการกระทำผิดเกี่ยวกับยาเสพติดให้เห็นอย่างชัดเจน เพื่อให้สังคมและประชาชนปลอดภัยจากยาเสพติด อีกทั้ง นำวิวัฒนาการทางด้านเทคโนโลยี สื่อดิจิทัลมาเชื่อมโยงให้เข้ากับยุคสมัยของการใช้ชีวิตประจำวัน เช่น การเผยแพร่ การติดตามข่าวสาร สืบค้นข้อมูล ฯลฯ อนึ่ง สามารถนำมาเป็นองค์ความรู้ในการบริหารจัดการศึกษา เพื่อให้เยาวชนรู้ช่องทางและโอกาสที่จะใช้ประโยชน์จากนวัตกรรม เทคโนโลยี และสื่อดิจิทัลได้อย่างสร้างสรรค์ และเพื่อสร้างภูมิคุ้มกันให้แก่เด็กเยาวชนให้มีทักษะชีวิต และทักษะอันพึงประสงค์ เพื่อห่างไกลจากยาเสพติด เป็นกำลังที่สำคัญของประเทศ และเป็นการน้อมนำพระบรมราโชบายด้านการศึกษาของพระบาทสมเด็จพระเจ้าอยู่หัว รัชกาลที่ 10 สู่การพัฒนาที่ยั่งยืน</p> <p>สภาพปัญหา / ความต้องการ : จากสถานการณ์แพร่ระบาดของยาเสพติดพื้นที่จังหวัดภูเก็ตในห้วงหลายปีที่ผ่านมา โดยการตั้งจุดตรวจ จุดสกัดเพื่อสุ่มตรวจปัสสาวะหาสารเสพติดในชุมชนของฝ่ายปกครอง การสุ่มตรวจปัสสาวะหาสารเสพติดในโรงเรียน และข้อมูลการบำบัดของหน่วยงานบำบัด สังกัดกระทรวงสาธารณสุขในจังหวัดภูเก็ต พบว่า มีกลุ่มเด็กและเยาวชน เข้าไปเกี่ยวข้องกับยาเสพติดมากขึ้นไม่ว่าจะเป็นผู้ใช้ ผู้เสพ และ ผู้ติดยาเสพติด นอกจากนี้ จากข้อมูลการเฝ้าระวังปัญหาเสพติดจังหวัดภูเก็ต (การข่าว) ยังพบว่า กลุ่มเด็กและเยาวชน ถูกใช้เป็นเครื่องมือในการกระจายยาเสพติดให้กับผู้เสพในโรงเรียน/ชุมชน หรือ บางรายก็ผันตัวเองมาเป็นผู้ค้ารายย่อย และเป็นการน้อมนำพระบรมราโชบายด้านการศึกษาของพระบาทสมเด็จพระเจ้าอยู่หัว รัชกาลที่ 10 สู่การพัฒนาที่ยั่งยืน</p>

หัวข้อ	รายละเอียด
5. วัตถุประสงค์ของโครงการ	<p>5.1 เพื่อขับเคลื่อนกิจกรรมดำเนินงานการป้องกันและแก้ไขปัญหาเสพติดของสถานศึกษาในพื้นที่ จังหวัดภูเก็ตและรองรับแผนปฏิบัติการป้องกันและแก้ไขปัญหาเสพติดจังหวัดภูเก็ต พ.ศ. 2564</p> <p>5.2 เพื่อยกระดับสถานศึกษาให้มีกระบวนการป้องกันและเสริมสร้างภูมิคุ้มกันยาเสพติดในเด็กและเยาวชนที่เข้มแข็งต่อเนื่องและยั่งยืน</p> <p>5.3 เพื่อพัฒนาประสิทธิภาพระบบข้อมูลเฝ้าระวัง ระบบฐานข้อมูล ระบบรายงานยาเสพติดจากทุกภาคส่วนที่เกี่ยวข้อง</p>
6. ตัวชี้วัดและค่าเป้าหมาย	<p>6.1 สถานศึกษาที่อยู่ในพื้นที่เป้าหมาย มีการดำเนินกิจกรรมเสริมสร้างภูมิคุ้มกันยาเสพติดในเด็กและเยาวชน ไม่น้อยกว่าร้อยละ 95</p> <p>6.2 ร้อยละ 60 ของสถานศึกษามีนวัตกรรม/กระบวนการ/วิธีปฏิบัติที่เป็นเลิศ (Best Practice) ด้านการป้องกันและสร้างภูมิคุ้มกันยาเสพติด</p> <p>6.3 มีหลักสูตรออนไลน์และระบบสารสนเทศด้านการป้องกัน และปราบปรามยาเสพติด</p>
7. พื้นที่เป้าหมาย	หน่วยงานทางการศึกษาและสถานศึกษาในจังหวัดภูเก็ต จำนวน 160 แห่ง
8. กิจกรรมหลัก	
8.1 กิจกรรมหลักที่ 1 งบประมาณ ผู้รับผิดชอบ หน่วยงานที่เกี่ยวข้อง	<p>ยกระดับความเข้มแข็งให้กับสถานศึกษาในการป้องกันและสร้างภูมิคุ้มกัน ยาเสพติดในเด็กและเยาวชนให้มีกระบวนการ ที่เข้มแข็งต่อเนื่องและยั่งยืน</p> <p>288,200.- บาท</p> <p>สำนักงานศึกษาธิการจังหวัดภูเก็ต</p> <p>-</p>
8.2 กิจกรรมหลักที่ 2 งบประมาณ ผู้รับผิดชอบ หน่วยงานที่เกี่ยวข้อง	<p>การถอดบทเรียนกระบวนการและแลกเปลี่ยนเรียนรู้ วิธีปฏิบัติที่เป็นเลิศ (Best Practice)</p> <p>253,000.- บาท</p> <p>สำนักงานศึกษาธิการจังหวัดภูเก็ต</p> <p>-</p>
9. หน่วยงานดำเนินการ	สำนักงานศึกษาธิการจังหวัดภูเก็ต
10. ระยะเวลาในการดำเนินโครงการ	ปีงบประมาณ พ.ศ. 2566 (ตุลาคม 2565-กันยายน 2566)
11. งบประมาณ	541,200.- บาท
12. ผลผลิต (Output)	หน่วยงานทางการศึกษา และสถานศึกษาในจังหวัดภูเก็ต จำนวน 160 แห่ง มีการดำเนินการป้องกัน และสร้างภูมิคุ้มกันยาเสพติดในเด็กและเยาวชน
13. ผลลัพธ์จากการดำเนินโครงการ (Outcome)	เด็กและเยาวชนในสถานศึกษา ได้รับความรู้ในการป้องกันและสร้างภูมิคุ้มกันยาเสพติด และร่วมขับเคลื่อนงานป้องกันและต่อต้านยาเสพติดในสถานศึกษา



ส่วนที่ 3

ภาคผนวก

รายการตรวจสอบการดำเนินการตามพระราชกฤษฎีกาว่าด้วยการบริหารงานจังหวัด
และกลุ่มจังหวัดแบบบูรณาการ พ.ศ. ๒๕๕๑

จังหวัดภูเก็ต

การดำเนินการ	ดำเนินการแล้ว	ไม่ได้ดำเนินการ
๑) สํารวจความคิดเห็นของประชาชนในท้องถิ่นในจังหวัดด้วยวิธีหนึ่งวิธีใด ดังต่อไปนี้ <ul style="list-style-type: none"> <input checked="" type="checkbox"/> มอบให้ส่วนราชการหน่วยงานของรัฐ สถาบันการศึกษา หรือบุคคลอื่นใด ทำการศึกษาสำรวจความคิดเห็นของประชาชนในท้องถิ่นในจังหวัด <input checked="" type="checkbox"/> มอบให้ฝ่ายเลขานุการ ก.บ.จ. ดำเนินการหรือร่วมกับหน่วยงานอื่น ทำการศึกษาสำรวจความคิดเห็นของประชาชนในท้องถิ่นในจังหวัด <input checked="" type="checkbox"/> แต่งตั้งคณะกรรมการของ ก.บ.จ. ขึ้นคณะหนึ่ง ทำหน้าที่ประสานงานเพื่อให้ได้ข้อมูลความคิดเห็นของประชาชนในท้องถิ่นในจังหวัด <input checked="" type="checkbox"/> ดำเนินการอื่นตามที่ ก.บ.จ. เห็นสมควร 	✓	
๒) จัดประชุมหารือร่วมกันระหว่างหัวหน้าส่วนราชการที่มีสถานที่ตั้งทำการอยู่ในจังหวัด ไม่ว่าจะเป็นราชการบริหารส่วนภูมิภาคหรือราชการบริหารส่วนกลางและผู้บริหารองค์กรปกครองส่วนท้องถิ่นทั้งหมดในจังหวัด รวมทั้งผู้แทนภาคประชาสังคม และผู้แทนภาคธุรกิจเอกชน เพื่อรับฟังความคิดเห็นเกี่ยวกับแผนพัฒนาจังหวัดตามมาตรา ๕๓/๑ แห่งพระราชบัญญัติระเบียบบริหารราชการแผ่นดิน พ.ศ. ๒๕๓๔ ซึ่งแก้ไขเพิ่มเติมโดยพระราชบัญญัติระเบียบบริหารราชการแผ่นดิน (ฉบับที่ ๗) พ.ศ. ๒๕๕๐ และมาตรา ๑๙ มาตรา ๒๑ มาตรา ๒๒ มาตรา ๒๓ และมาตรา ๒๔ แห่งพระราชกฤษฎีกาว่าด้วยการบริหารงานจังหวัดและกลุ่มจังหวัดแบบบูรณาการ พ.ศ. ๒๕๕๑	✓	
๓) การประชุมของ ก.บ.จ. เพื่อจัดทำและเห็นชอบแผนพัฒนาจังหวัดตามพระราชกฤษฎีกาว่าด้วยการบริหารงานจังหวัดและกลุ่มจังหวัดแบบบูรณาการ พ.ศ. ๒๕๕๑ และหลักเกณฑ์และวิธีการที่ ก.บ.ภ. กำหนด	✓	

ข้าพเจ้าขอรับรองว่า ข้อความดังกล่าวข้างต้นเป็นความจริงทุกประการ ทั้งนี้ได้แนบรายงานการประชุมคณะกรรมการบริหารงานจังหวัดแบบบูรณาการ (ก.บ.จ.) มาพร้อมนี้ด้วย

(ลงชื่อ).....

(นาย).....

(นายณรงค์ วุ่นซิ้ว)

ผู้ว่าราชการจังหวัดภูเก็ต